

स्वाध्याय

स्वमन्थन

स्वावलम्बन



उ. प्र. राजर्षि टण्डन मुक्त विश्वविद्यालय

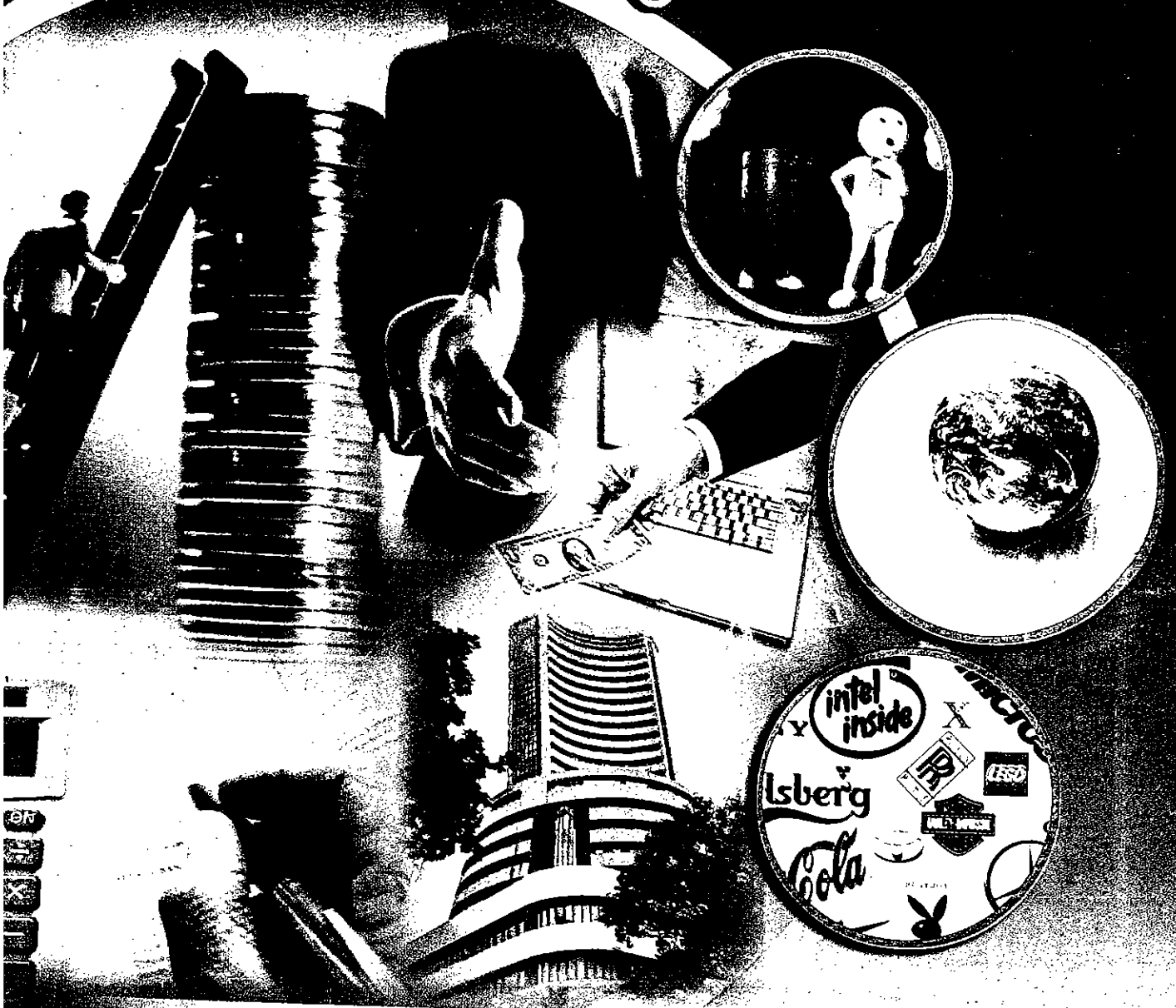

प्रथम खण्ड : सांख्यिकी का परिचय
द्वितीय खण्ड : सैद्धान्तिक आवृत्ति वितरण
तृतीय खण्ड : प्रतिदर्शन

उत्तर प्रदेश राजर्षि टण्डन मुक्त विश्वविद्यालय

विश्वविद्यालय परिसर

शान्तिपुरम् (सेक्टर-एफ), काफ़ामऊ, इलाहाबाद, 211013



उत्तर प्रदेश राजर्षि टण्डन मुक्त
विश्वविद्यालय, इलाहाबाद

M.Com-02 (N)
व्यावसायिक सांख्यिकी

खण्ड

1

सांख्यिकी का परिचय (Introduction to Statistics)

इकाई - 1 5

केन्द्रीय प्रवृत्ति के माप (Measures of Central Tendency)

इकाई - 2 26

विषमता, परीघात एवं पृथुशीर्षत्व के माप (Measures of Skewness and Kurtosis)

इकाई - 3 36

प्रायिकता - I (Probability - I)

इकाई - 4 49

प्रायिकता - II (Probability - II)

इकाई - 5 61

सप्रतिबन्ध सिद्धान्त एवं बेज प्रमेय (Conditional Theory and Baye's Theorem)

खण्ड- परिचय

सांख्यिकी का महत्व किसी भी राष्ट्र के प्रत्येक व्यक्ति के लिए है। राजनीतिज्ञ, समाज सुधारक, नौकरशाह, वैज्ञानिक, चिकित्सक, अध्यापक, उद्यमी एवं प्रबन्धक, अथवा आम नागरिक, सभी को अपने-अपने क्षेत्र में विभिन्न प्रकार के आकड़ों एवं उनके विश्लेषण का सामना करना पड़ता है। इन्हीं बिन्दुओं को ध्यान में रखते हुए, यह पाठ्यक्रम व्यवसायिक सांख्यिकी (M.Com.-04) निर्धारित किया गया है। यह पाठ्यक्रम पाँच खण्डों में प्रस्तुत किया जा रहा है।

प्रस्तुत खण्ड सांख्यिकी का परिचय (Introduction to Statistics) इसी क्रम में प्रथम है। इसके अन्तर्गत पाँच इकाइयाँ हैं।

- (1) केन्द्रीय प्रवृत्ति का परिदृश्य (Overview of Central Tendency)
- (2) परिघात एवं विषमता (Dispersion and Skewness)
- (3) प्रायिकता सिद्धान्त - I (Probability Theory - I)
- (4) प्रायिकता सिद्धान्त - II (Probability Theory - II)
- (5) सप्रतिबन्ध सिद्धान्त एवं बेज प्रमेय (Conditional Theory and Bayes Theorem)

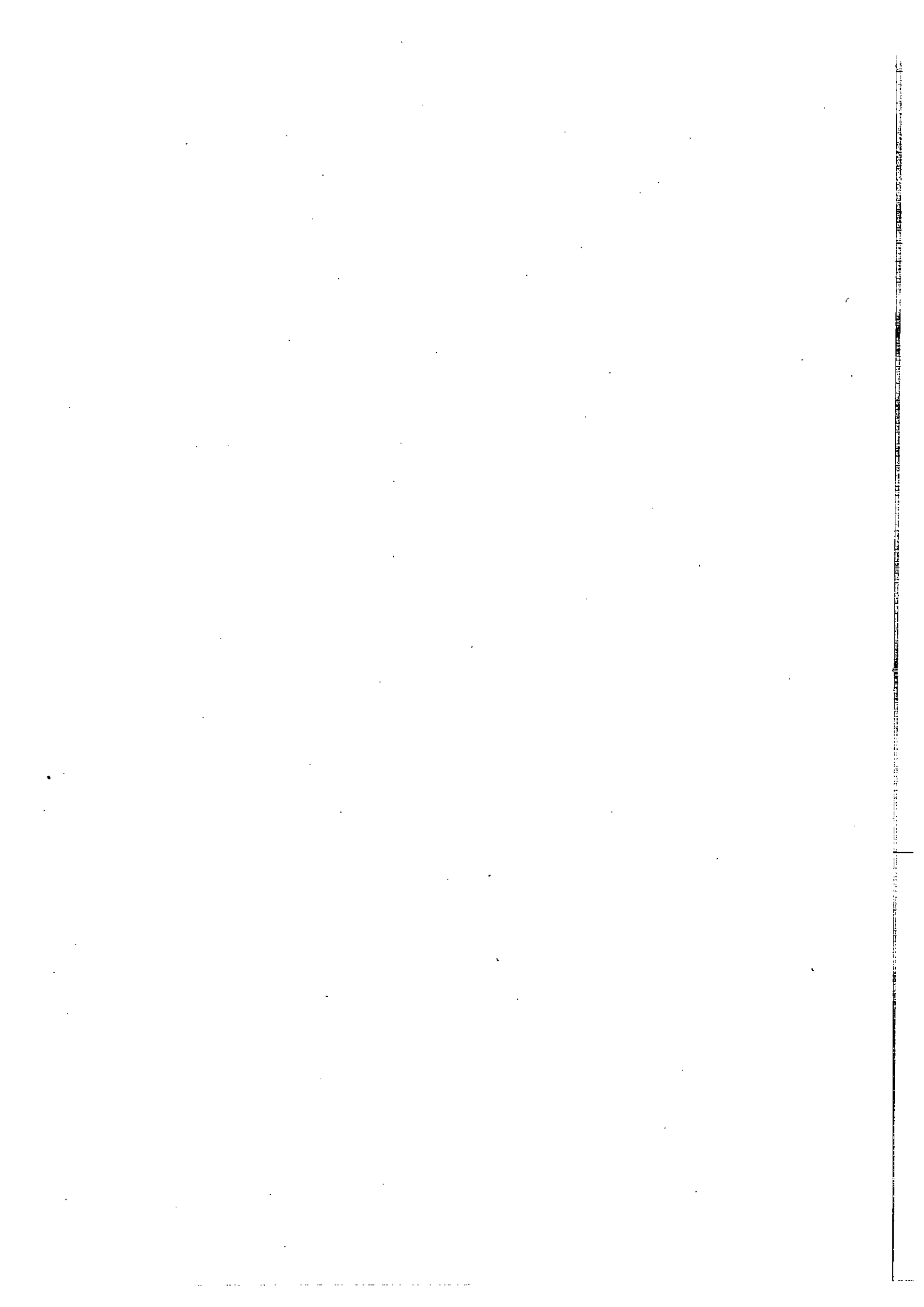

इकाई 1 : केन्द्रीय प्रकृति के माप

इकाई की रूपरेखा

परिचय

- 1.0 उद्देश्य
- 1.1 प्रस्तावना
- 1.2 माध्यों के प्रकार
- 1.3 समान्तर माध्य अथवा औसत
 - 1.3.1 समान्तर माध्य की विशेषताएँ व सीमाएँ
 - 1.3.2 भारित समान्तर माध्य
- 1.4 माध्यिका
 - 1.4.1 माध्यिका की विशेषताएँ तथा समाएँ
 - 1.4.2 माध्यिका सिद्धान्त पर आधारित अन्य माप
- 1.5 बहुलक
 - 1.5.1 बहुलक की विशेषताएँ तथा सीमाएँ
 - 1.5.2 माध्य माध्यिका बहुलक, सम्बन्ध बोधात्मक प्रश्न (ख)
- 1.6 गुणोत्तर - माध्य
 - 1.6.1 गुणोत्तर माध्य की विशेषताएँ तथा सीमाएँ
- 1.7 हरात्मक - माध्य
 - 1.7.1 हरात्मक माध्य की विशेषताएँ
 - 1.7.2 हरात्मक माध्य की सीमाएँ
 - 1.7.3 हरात्मक माध्य, गुणोत्तर - माध्य समान्तर माध्य से सम्बन्ध
- 1.8 सारांश

1.0 उद्देश्य

इस इकाई को पढ़ने के पश्चात् पाठक :

- केन्द्रीय प्रवृत्ति के मापों के बारे में अध्ययन करेंगे, जो आँकड़ों की संक्षिप्त रूप में व्याख्या करने की संख्यात्मक विधि है।
- केन्द्रीय प्रवृत्ति की माप प्रतिनिधि या विशिष्ट मान के रूप में आँकड़ों के संक्षेपण का एक तरीका है। इसका ज्ञान प्राप्त करेंगे।
- केन्द्रीय प्रवृत्ति या औसतों के कई सांख्यिकी माप हैं। तीन सर्वाधिक प्रचलित औसत निम्नलिखित हैं :-
 - समांतर माध्य
 - मध्यिका
 - बहुलक, इनका ज्ञान प्राप्त करेंगे ।

1.1 प्रस्तावना

सांख्यिकीय समंको का वर्गीकरण, सारणीयन तथा संपादन करने के पश्चात् अगला चरण होता है, समंको का विश्लेषण तथा निष्कर्ष निकालना। विश्लेषण तथा निष्कर्ष के पहले की क्रियाएं केवल समंकों को एक दिशा तथा रूप प्रदान करने की होती है। परन्तु यह सामग्री (समंक), तभी उपयोगी सिद्ध होते हैं जब उनके मध्य तुलनात्मक सम्बन्ध, अन्तर सम्बन्ध तथा अन्य गणितीय सम्बन्धों को स्थापित करके कुछ निष्कर्ष निकाला जा सके तथा वह निष्कर्ष सम्बन्धित पक्षों के लिए उपयोगी तथा लाभदायक सिद्ध हो सके। इस दृष्टि से ऐसे मापन की आवश्यकता होती है जो समग्र या समष्टि का प्रतिनिधित्व करती हो। ऐसे मापनों में यह गुण होना चाहिए कि वह किसी भी पद का पूर्ण प्रतिनिधित्व सूक्ष्मतम संभव शब्दों या अंकों में कर सके। इस प्रकार के मापों को 'केन्द्रीय प्रवृत्ति के माप' कहा जाता है। इनको केन्द्रीय प्रवृत्ति के माप इसलिए कहा जाता है क्योंकि सामान्यतः यह किसी भी पद के केन्द्र अथवा मध्य में स्थित होते हैं। इन्हें सामान्य बोलचाल में औसत अथवा माध्य कहते हैं। क्लार्क एवं शकाडे के अनुसार "माध्य संपूर्ण संख्याओं का विवरण प्रस्तुत करने के लिए एक मात्र संख्या प्राप्त करने का प्रयास है।"

आधुनिक काल में माध्यों का प्रयोग अध्ययन एवं शोध के सभी क्षेत्रों में किया जाता है, तथा बहुत से लोग इसका प्रयोग करके सांख्यिकी से परिचित होते हैं। डा. ए. एल. वाउले ने सांख्यिकी को 'माध्यों का विज्ञान' भी कहा है। अनभिज्ञ व्यक्ति भी प्रायः किसी भी समस्या का औसतन अध्ययन करता है। प्रो. क्रोव्स्टन एवं कोडन के अनुसार 'माध्य समंको के विस्तार के अन्तर्गत स्थित एक ऐसा एकल मूल्य है जिसका प्रयोग श्रेणी

के सभी मूल्यों का प्रतिनिधित्व करने के लिए किया जाता है। चूंकि माध्य, सदैव समंकों के विस्तार के अर्न्तगत ही स्थित होता है, इसलिए बहुधा इसको केन्द्रीय मूल्य (प्रवृत्ति) का माप कहा जाता है। 'स्पर केलोग' एवं स्मिथ के अनुसार 'माध्य को कभी-कभी केन्द्रीय प्रवृत्ति का माप इसलिए कहा जाता है क्योंकि चरों के व्यक्तिगत मूल्य बहुधा उसी के इर्द-गिर्द जमा होते हैं।

1.2 माध्यों के प्रकार

सांख्यिकी विज्ञान की रीतियों में माध्यों अथवा केन्द्रिय प्रवृत्ति के मापनों का एक महत्वपूर्ण स्थान है, क्योंकि सांख्यिकीय विश्लेषण की विभिन्न विधियाँ माध्य पर ही आधारित होती हैं। विभिन्न श्रेणियों में तुलनात्मकता माध्यों के द्वारा ही स्थापित की जाती है तथा माध्य ही समष्टि की विशेषताओं को संक्षिप्त रूप से प्रकट करते हैं। सामान्य प्रयोग की दृष्टि से पांच मुख्य प्रकार के माध्य होते हैं।

1. सामान्तर माध्य अथवा औसत
2. मध्यिका
3. बहुलक
4. गुणोत्तर माध्य
5. हरात्मक माध्य

बोधात्मक प्रश्न (क)

निम्नलिखित कथनों में कौन सा सही है।

- (अ) किसी सारणी में एक से अधिक माध्य हो सकते हैं।
- (ब) केन्द्रीय प्रवृत्ति के माप उन मापों को दर्शाता है जो समग्र या समष्टि का प्रतिनिधित्व करती हैं।
- (स) माध्यों को केन्द्रीय प्रवृत्ति इसलिए कहा जाता है क्योंकि चरों के व्यक्तिगत मूल्य बहुधा उसी के इर्द-गिर्द जमा होते हैं।
- (द) पदों के समूह की केन्द्रीय प्रवृत्ति को प्रदर्शित करने वाली महत्वपूर्ण संख्या माध्य है।

1.3 सामान्तर माध्य अथवा औसत

सामान्तर माध्य अथवा सामान्तर औसत गणीतिय माध्यों में सबसे लोकप्रिय तथा प्रचलित माध्य है, जो किसी न किसी प्रकार से प्रत्येक व्यक्ति द्वारा नित्यप्रति जीवन में प्रयोग किया जाता है। इसे सामान्य बोलचाल की भाषा में औसत के रूप में संबोधित

किया जाता है। यह मध्य दो प्रकार के होते हैं - (अ) साधारण समान्तर माध्य (ब) भारित समान्तर माध्य'। किसी श्रेणी के सभी मूल्यों के योग को उन पदों की संख्या से भाग देने से प्राप्त राशि को समान्तर माध्य अथवा समान्तर औसत कहते हैं। जिस माध्य में पदों को उनके व्यक्तिगत गुणों के आधार पर भार प्रदान करके माध्य की गणना की जाती है उसे भारित सामान्तर माध्य या औसत कहते हैं। विभिन्न श्रेणियों में समान्तर माध्य अथवा समान्तर औसत के सूत्र निम्न प्रकार हैं-

व्यक्तिगत अवलोकनों की श्रेणी

$$\text{प्रत्यक्ष विधि : } a = \frac{\sum m}{n}$$

$$\text{लघु विधि : } a = x + \frac{\sum dx}{n}$$

खण्डित श्रेणी

$$\text{प्रत्यक्ष विधि : } a = x + \frac{\sum mf}{n}$$

$$\text{लघु विधि : } a = x + \frac{\sum f(dx)}{n}$$

सतत श्रेणी

$$\text{प्रत्यक्ष विधि : } a = \frac{\sum mf}{n}$$

$$\text{लघु विधि : } a = x + \frac{\sum f(dx)}{n} c$$

जहाँ - m = चरों के मूल्य अथवा माप

f = आवृत्ति अथवा बारंबारता

x = कल्पित माध्य

dx = कल्पित माध्य से विचलन

n = पदों की संख्या

c = समापवर्तक

1.3.1 सामान्तर माध्य की विशेषताएँ व सीमाएँ

सामान्तर माध्य की निम्नलिखित विशेषताएँ हैं :-

(1) सामान्तर माध्य की गणना बहुत आसान है एवं इसका निर्वचन सरल होता है।

- (2) माध्य की गणना करने के लिए सभी पदों का प्रयोग किया जाता है। यदि पदों का योग एवं पदों की संख्या दी हुई हो तो माध्य की गणना की जा सकती है। बिना क्रमबद्ध श्रेणी में भी माध्य की गणना की जा सकती है।
- (3) दो या दो से अधिक श्रेणियों के तुलनात्मक अध्ययन के लिए एक अच्छा माध्यम है।
- (4) यह उन्नत सांख्यिकीय उपकरण के आधार रूप में कार्य करता है।

समान्तर माध्य की निम्नलिखित सीमायें हैं :-

- (1) बड़ी संख्याओं या असामान्य मूल्यों से माध्य काफी हद तक प्रभावित होता है। उदाहरणार्थ 3, 5, 7 एवं 285 का माध्य 75 है और यह श्रेणी का उचित प्रतिनिधित्व नहीं करता है।
- (2) माध्यिका एवं बहुलक की तरह माध्य श्रेणी में दृश्य नहीं होता है।
- (3) कभी-कभी समान्तर माध्य भ्रमात्मक परिणाम देता है। दैनिक मजदूरी प्राप्त करने वाले एक मजदूर का उदाहरण लीजिये, उसकी औसत आय 80 रु0 है, यह एक अच्छी एवं उपयोगी सूचना है परन्तु यह उसके वास्तविक आय एवं कितने दिन के लिए उसे रोजगार मिला, इसका प्रतिनिधित्व नहीं करता है।

उदाहरण 1

निम्नलिखित आँकड़े 10 परिवारों की साप्ताहिक आय दिखाते हैं :

परिवार -	क	ख	ग	घ	ङ	च	छ	ज
साप्ताहिक आय रु0 में	850	700	100	750	5000	80	420	2500
	झ	ञ						
	400	360						

परिवारों की माध्य आय का आकलन करें।

कल्पित माध्य विधि द्वारा समांतर माध्य का विचलन

परिवार	आय (X)	$d = X - 850$ $- X - A$	d $-(X - 850)/10$
क	850	0	0
ख	700	- 150	-15
ग	100	-750	-75
घ	750	-100	-10
ङ	5000	+4150	+415
च	80	-770	-77
छ	420	-430	-43
ज	2500	+1650	+165
झ	400	-450	-45
ञ	360	-490	-49
	11160	+2660	+266

प्रत्यक्ष विधि :

$$a = \frac{\sum m}{n} = 11160/10 = 1116.00$$

कल्पित माध्य विधि द्वारा समान्तर माध्य :

$$a = x + \frac{\sum dx}{n} = 850 + 2660/10 = Rs.1116.00$$

उदाहरण 2

निम्नलिखित आँकड़ों के लिए किसी गाँव में खेतिहर परिवारों की औसत जोटों का परिकल्पन करें।

जोट का आकार एकड़ में :

64 63 62 61 60 59

खेतिहर परिवारों की संख्या :

8 18 12 9 7 6

प्रत्यक्ष विधि द्वारा समांतर मान का अभिकलन

जोट का आकार (X) (एकड़ में) (1)	खेतिहर परिवारों की संख्या (2)	m (1x2) (3)	d (X-62) (4)	fd (2x4) (5)
64	8	512	+2	+16
63	18	1134	+1	+18
62	12	744	0	0
61	9	549	-1	-9
60	7	420	-2	-14
59	6	354	-3	-18
	60	3713	-3	-7

प्रत्यक्ष विधि : $a = \frac{\sum m}{n} = 3713/60 = 61.88$

कल्पित माध्य विधि द्वारा समान्तर माध्य :

$$a = x + \frac{\sum f(dx)}{n} = 62 + (-7)/60 = 62 - 0.11166 = 61.88$$

उदाहरण 3

निम्नलिखित छात्रों के औसत प्राप्तांकों का परिकलन प्रत्यक्ष विधि द्वारा विचलन विधि का प्रयोग करते हुए कीजिए।

प्राप्तांक	0-10	10-20	20-30	30-40	40-50	50-60	60-70
छात्रों की संख्या	5	12	15	25	8	3	2

प्रत्यक्ष विधि द्वारा अपवर्जी वर्ग अंतराल के लिए औसत प्राप्तांकों का अभिकलन

प्राप्तांक (x)	छात्रों का संख्या (f)	मध्य बिन्दु (m)	fm	d=(m-35) 10	fd
(1)	(2)	(3)	(4)	(5)	(6)
0-10	5	5	25	-3	-15
10-20	12	15	180	-2	-24
20-30	15	25	375	-1	-15
30-40	25	35	875	0	0
40-50	8	45	360	1	8
50-60	3	55	165	2	6
60-70	2	65	130	3	6
	70		2110		-34

1. प्रत्येक वर्ग के लिए मध्यमान प्राप्त करें, जिसे 3 द्वारा दर्शाया जाता है।
 $2\sum fm$ निकालें और प्रत्यक्ष विधि सूत्रों का प्रयोग करें।

$$a = \frac{\sum mf}{n} = 2110/70 = 30.14$$

$$a = x + \frac{\sum f(dx)}{n} \quad c = 35 + [(-34)/70]10 = 35 - 4.857 = 30.14$$

1.3.2 भारित समान्तर माध्य

साधारण सामान्तर माध्य की एक सीमा यह है कि सभी पदों को समान महत्व प्रदान करता है। भारित सामान्तर माध्य में, श्रेणी के पदों को उनके व्यक्तिगत गुणों के आधार पर भार दिया जाता है और तत्पश्चात् उनके माध्य की गणना की जाती है। विभिन्न पदों को उनके सापेक्ष महत्व के आधार पर भार प्रदान किया जाता है। भारित

समान्तर माध्य की गणना करने की आवश्यकता तब उत्पन्न होती है, जब विभिन्न पद एक ही जाति के होते हुए भी उनमें सम्पूर्ण सजातीयता नहीं होती है। भारत समान्तर माध्य की गणना करने के लिए सूत्र निम्न है -

$$a_w = \frac{\sum mw}{\sum w}$$

जहाँ m = माप

w = भार

भारित समान्तर माध्य के प्रयोग

भारित समान्तर माध्य निम्न परिस्थितियों में उपयोगी होता है-

1. जब किसी श्रेणी के विभिन्न पदों के सापेक्षिक महत्व अलग-अलग होते हैं। उदाहरणस्वरूप सूचकांकों के निर्माण में विभिन्न पदों के सापेक्षिक भिन्न-भिन्न होते हैं।
2. जब अनुपात, प्रतिशत अथवा दरों के औसत की गणना की जाती है, जैसे प्रमापीकृत मृत्यु अथवा जन्म दरों की गणना।
3. जब विभिन्न उपवर्गों के संयुक्त माध्य की गणना करनी हो। उदाहरणार्थ, एक कारखाने के कर्मचारियों के औसत आय की गणना जिसमें कुशल श्रमिक, अकुशल श्रमिक, पर्यवेक्षक आदि हों।

उदाहरण 4: छात्रवृत्ति प्रदान करने के लिए परीक्षा ली गयी। विभिन्न विषयों को दिये गये भार एवं विद्यार्थी अ, ब, स के द्वारा प्राप्त अंक निम्नलिखित सारणी में दिये गये हैं।

विषय	भार	'अ' के प्राप्तांक	'ब' के प्राप्तांक	'स' के प्राप्तांक
सांख्यिकी	4	63	60	65
गणित	3	65	64	70
अर्थशास्त्र	2	58	56	63
हिन्दी	1	70	80	52

'छात्रवृत्ति स को दिया जाना चाहिए ब को नहीं। भारत एवं समान्तर माध्य की गणना करते हुए उपरोक्त विवरण पर टिप्पणी कीजिए।

विषय	भार	'अ'		'ब'		'स'	
		(w)	(m)	(w)	(mw)	(w)	(mw)
सांख्यिकी	4	63	252	60	240	65	260
गणित	3	65	195	64	192	70	210
अर्थशास्त्र	2	58	116	56	112	63	126
हिन्दी	1	70	70	80	80	52	52
	10	256	633	260	624	250	648

$$a = \frac{\sum m}{n}$$

‘अ’ : $256/4 = 64.0$

‘ब’ : $260/4 = 65.0$

‘स’ : $250/4 = 62.5$

भारित सामान्तर माध्य :

$$a_w = \frac{\sum mw}{\sum w}$$

‘अ’ : $633/10 = 63.3$

‘ब’ : $624/10 = 62.4$

‘स’ : $648/10 = 64.8$

यद्यपि सरल सामान्तर माध्य के आधार पर ‘ब’ को सर्वाधिक अंक प्राप्त हुए हैं, किन्तु भारित सामान्तर माध्य के अनुसार ‘स’ के सर्वाधिक अंक हैं। क्योंकि हर विषय के साथ भार जुड़ा है, इसलिए छात्रवृत्ति ‘स’ को दिया जाना उचित होगा।

1.4 माध्यिका

माध्यिका आरोही अथवा अवरोही क्रम से सुसज्जित किसी श्रेणी में उस पद का मूल्य होता है जो कि श्रेणी के ठीक मध्य से स्थापित होता है। माध्यिका किसी श्रेणी को ठीक दो बराबर भागों में इस प्रकार विभाजित करती है कि उसके एक ओर के सभी चर उससे कम मूल्य तथा दूसरी ओर के सभी चर अधिक मूल्य के रहते हैं। दूसरे शब्दों में कहा जाय तो माध्यिका किसी श्रेणी का वह केन्द्रीय मूल्य है, जो श्रेणी को दो भागों में बाँटता है। प्रो. कानर के अनुसार, ‘माध्यिका समंक श्रेणी का वह पद-मूल्य है जो समूह को दो समान भागों में इस प्रकार विभक्त करता है कि एक भाग में समस्त मूल्य माध्यिका से अधिक और दूसरे भाग में समस्त मूल्य उससे कम हो। प्रो. सेक्रिस्ट के शब्दों में, “माध्यिका किसी समंकमाला का अनुमानित या वास्तविक उस पद का मूल्य होता है जो कि इस वितरण को क्रमबद्ध किये जाने पर दो भागों में विभक्त करता है।”

व्यक्तिगत अवलोकनों की श्रेणी में माध्यिका की गणना करने के लिए पदों को आरोही या अवरोही क्रम में अनुविन्यसित किया जाता है। यदि पदों की संख्या विषम हो तो माध्यिका की गणना करने के लिए कुल पदों की संख्या में एक जोड़कर उसे दो से भाग दिया जाता है पदों की संख्या सम होने पर तकनीकी दृष्टि से माध्यिका विद्यमान नहीं होती है। ऐसी परिस्थिती में यह मान लिया जाता है कि यह दो पदों के बीच में होती है। इसलिए माध्यिका ज्ञात करने के लिए मध्य-पद (कुल पदों की संख्या दो भाग देने

पर पद) एवं अगले पद का औसत लिया जाता है। खण्डित श्रेणी में, पहले संचयी आवृत्ति ज्ञात किया जाता है। तत्पश्चात् कुल पदों की संख्या में एक जोड़कर उसे दो भागों में बाँट दिया जाता है। जिस संचयी आवृत्ति में यह संख्या सम्मिलित होती है, उस संचयी आवृत्ति के सामने का मूल्य ही माध्यिका है।

सतत श्रेणी में इसकी गणना थोड़ा कठिन होती है। सर्वप्रथम खण्डित श्रेणी में वर्णन किये गये विधि के अनुसार हमें उस वर्ग अन्तराल का पता लगाना पड़ता है जिसमें माध्यिका होती है। अन्तर केवल यह है कि इसमें कुल पदों की संख्या में दो से भाग दिया जाता है, और इसमें कुल संख्या में एक जोड़ा नहीं जाता। माध्यिका वाले वर्ग-अन्तराल का पता लग जाने पर, माध्य की गणना करने के लिए अन्तर्गणन के सूत्र का प्रयोग किया जाता है। माध्यिका ज्ञात करने के लिए, निम्न सूत्रों का प्रयोग किया जाता है :

व्यक्तिगत अवलोकनों की श्रेणी

$M = \text{the size of } (n+1)/2 \text{ th item}$

सतत श्रेणी

$M = \text{the size of } (n+1)/2 \text{ th item}$

By interpolation

$$M = l_1 + \frac{l_2 - l_1}{f_1} (m - c)$$

जहाँ

$n =$ पदों की संख्या

$l_1 =$ माध्यिक वर्ग की निम्न सीमा

$l_2 =$ माध्यिक वर्ग की उच्च सीमा

$f_1 =$ माध्यिका वर्ग को आवृत्ति (बारंबारता)

$m =$ माध्यिका पद

$c =$ माध्यिका वर्ग की संचयी आवृत्ति (बारंबारता)

1.4.1 माध्यिका की विशेषताएं तथा सीमाएँ

माध्यिका के निम्नलिखित लाभ हैं।

1. माध्यिका की गणना बहुत आसान है, विशेषकर व्यक्तिगत श्रेणी में तथा खण्डित श्रेणी में।
2. माध्यिका चरम मूल्यों से प्रभावित नहीं होती है।
3. माध्यिका एक स्थिति माध्य है, तथा पदों की स्थिति से प्रभावित होती है, न कि उनके मूल्यों तथा आकार से।

माध्यिका की निम्नलिखित सीमाएँ हैं

1. माध्यिका के निर्धारण हेतु श्रेणी को पुनः क्रमबद्ध करना पड़ता है।
2. माध्य की भाँति माध्यिका दो या दो से अधिक वर्णों के संयुक्त माध्यिका की गणना के लिए आधार रूप में प्रयुक्त नहीं की जा सकती है।
3. सतत श्रेणी में माध्यिका की गणना एक कठिन कार्य है।
4. प्रतीदशाओं में अन्तर का प्रभाव माध्य कि अपेक्षा माध्यिका पर अधिक पड़ता है।
5. श्रेणी में पदों की संख्या कम होने पर माध्यिका श्रेणी का प्रतिनिधित्व करने वाली नहीं रह जाती है।

1.4.2 माध्यिका सिद्धान्त पर आधारित अन्य माप

कुछ ऐसे अन्य माप हैं कि जो माध्यिका के सिद्धान्त पर आधारित हैं। यह केन्द्रिय - प्रवृत्ति के माप नहीं है, परन्तु इनका अध्ययन इन मापों के अन्तर्गत किया जाता है। इन मापों में चतुर्थक, एक लोकप्रिय माप है जबकि पंचमक, अष्टमक का प्रयोग व्यवहार में बहुत ही कम किया जाता है। चतुर्थक, दशमक एवं शतमक ज्ञात करने के लिए, निम्न सूत्रों का प्रयोग किया जाता है।

प्रथम चतुर्थक : $Q_1 = \text{the size of } (n+1)/4 \text{ th item}$

तृतीय चतुर्थक : $Q_3 = \text{the size of } 3(n+1)/4 \text{ th item}$

प्रथम दशमक : $D_1 = \text{the size of } (n+1)/10 \text{ th item}$

सातवाँ दशमक : $D_7 = \text{the size of } 7(n+1)/10 \text{ th item}$

प्रथम शतमक : $P_1 = \text{the size of } (n+1)/100 \text{ th item}$

तिरपनवाँ शतमक : $P_{53} = \text{the size of } 53(n+1)/100 \text{ th item}$

खण्डित श्रेणी

ऊपर उल्लिखित सूत्र ही यहाँ पर भी लागू होगा, अन्तर मात्र यह है कि n आवृत्तियों का योग दर्शायेंगे।

सतत श्रेणी

$Q_1 = \text{the size of } (n+1)/4 \text{ th item and for interpolation}$

$$Q_1 = Q_1 = l_1 + \frac{l_2 - l_1}{f_1} (q - c)$$

Q_3 = the size of $3(n+1)/4$ th item and for interpolation :

$$Q_3 = l_1 + \frac{l_2 - l_1}{f_1} (q_3 - c)$$

D_3 = the size of $(n+1)/10$ th item and for interpolation :

$$D_1 = l_1 + \frac{l_2 - l_1}{f_1} (d_1 - c)$$

P_1 = the size of $(n+1)/100$ th item and for interpolation :

$$P_1 = l_1 + \frac{l_2 - l_1}{f_1} (p_1 - c)$$

उदाहरण 4

नीचे व्यक्तियों की संख्याएँ तथा उनकी आय (रु. में) का बारंबारता वितरण दिया गया है। माध्यिका आय की परिकल्पना कीजिए।

आय (रु में)	10	20	30	40
व्यक्तियों की संख्या :	2	4	10	4

माध्यिका आय को परिकल्पित करने के लिए, आप निम्नानुसार बारंबारता-वितरण तैयार कर सकते हैं।

आय (रु.में)	लोगों की संख्या (f)	संचयी बारंबारता (cf)
10	2	2
20	4	6
30	10	16
40	4	20

माध्यिका = $(n+1)/2$ the item = 10.5 th term

प्रेक्षण, में अवस्थित है। इसे आसानी पूर्वक संचयी बारंबारता के माध्यम से ढूँढा जा सकता है। 10.5वाँ प्रेक्षण, 10वीं संचयी बारंबारता में निहित है। इससे संगत आय 30 रु. है। अतः माध्यिका आय 30 रु है।

उदाहरण 5

निम्नलिखित आँकड़े किसी कारखाने में कार्यरत लोगों की दैनिक मजदूरी से संबंध है। माध्यिका दैनिक मजदूरी का अभिकलन कीजिए।

दैनिक मजदूरी : 55-60 50-55 45-50 40-45 35-40 30-35 25-30 20-25
(रु.में)

मजदूरों की संख्या: 7 13 15 20 30 33 28 14

यहाँ पर आँकड़े आरोही क्रम में व्यवस्थित हैं। हमें दैनिक मजदूरी को भी आरोही क्रम प्रदान करना होगा।

उपर्युक्त में मध्यिका ($N/2$) में पद (अर्थात् $160/2 = 80$) शृंखला के 80वें पद का मान है, जो 35-40 वर्ग-अन्तराल में स्थित है।

सतत् शृंखला के लिए मध्यिका का अभिकलन

दैनिक मजदूरी (रु.में)	मजदूरों की संख्या (f)	संचयी बारंबारता (f)
20-25	14	14
25-30	28	42
30-35	33	75
35-40	30	105
40-45	20	125
45-50	15	140
50-55	13	153
55-60	7	160

मध्यिका के सूत्रों का प्रयोग करने पर

$$M = \frac{l_1 + l_2 - l_1}{f_1} (m - c) = 35 + \frac{40 - 35}{30} (80 - 75) = 35.83$$

अतः मध्यिका दैनिक मजदूरी 35.83 रु. है। इसका अर्थ है कि 50 प्रतिशत मजदूर 35.83 रुपये से कम या इसके बराबर मजदूरी प्राप्त करते हैं और 50 प्रतिशत मजदूर इससे अधिक या इसके बराबर मजदूरी प्राप्त करते हैं।

1.5 बहुलक

बहुलक को भुयिष्ठ के नाम से भी जाना जाता है। 'मोड' शब्द फ्रेंच भाषा का 'ला-मोड' शब्द से बना है। जिसका अर्थ है फ्रैशन या रिवाज। बहुलक किसी श्रेणी में वह मूल्य होता है जिसकी आवृत्ति सर्वाधिक होती है तथा जो अधिकतम पुनरावृत्ति या घनत्व वाले बिन्दु पर स्थित हो। दूसरे शब्दों में श्रेणी में सबसे अधिक बार आने वाले पद के मूल्य को बहुलक कहा जाता है। सामान्यतः सबसे अधिक आवृत्ति वाले पद इसे अंग्रेजी में मोड (Mode) कहा जाता है के मूल्य को बहुलक कहते हैं, परन्तु ऐसा तभी हो सकता है जब उसे निकटवर्ती पदों का सहयोग मिल रहा हो अर्थात् आशय यह है कि यदि निकटवर्ती पदों की आवृत्ति कम है तो सर्वाधिक आवृत्ति वाला पद बहुलक होगा। इसके विपरीत यदि निकटवर्ती पदों की आवृत्तियाँ अधिक है तो उस पद को

बहुलक मजदूरी माना जा सकता है, भले ही जिसकी आवृत्ति सर्वाधिक न हो क्योंकि निकटवर्ती आवृत्तियाँ उस पद को सहयोग अथवा सहारा प्रदान करती हैं। बहुलक मजदूरी अधिक श्रमिकों द्वारा अर्जित मजदूरी है न कि अधिकतम मजदूरी अथवा कोई अन्य मजदूरी। क्राक्सटन एवं काउडन के शब्दों में किसी वितरण का बहुलक वह मूल्य है जिसके चारों ओर पद सर्वाधिक केन्द्रित हों। वह मूल्यों की श्रेणी का सर्वाधिक प्रतिरूप माना जा सकता है। 'बार्डिग्टन के अनुसार, 'बहुलक महत्वपूर्ण प्रकार या पद या आकार या सबसे अधिक घनत्व की स्थिति के रूप में परिभाषित किया जा सकता है।

व्यक्तिगत अवलोकनों की श्रेणी में तकनीकी दृष्टिकोण से बहुलक नहीं होता है। व्यक्तिगत श्रेणी में यदि कोई पद का एक बार से अधिक बार आता है तो वह पद जो सबसे अधिक बार आता है उसे श्रेणी का बहुलक मान लिया जाता है। खण्डित श्रेणी में, दो-दो पदों को दो बार और तीन-तीन पदों को तीन बार कर आवृत्तियों का समूहन किया जाता है। तत्पश्चात् समूहित आवृत्तियों का विश्लेषण किया जाता है जिससे वह आवृत्ति मिलती है जिसमें सबसे अधिक पद होता है। सतत् श्रेणी में, पहले उपर वर्णित समूहन एवं विश्लेषण द्वारा बहुलक वर्ग-अन्तराल का पता लगाया जाता है और फिर निम्न सूत्र द्वारा बहुलक के आकार का अन्तर्गणन किया जाता है।

$$z = l_1 + \frac{f_1 - f_0}{2f_1 - f_0 - f_2} (l_2 - l_1)$$

l_1 = बहुलक वर्ग की निम्न सीमा

l_2 = बहुलक वर्ग की उच्च सीमा

f_1 = बहुलक वर्ग की आवृत्ति

f_0 = बहुलक वर्ग से पहले के वर्ग की आवृत्ति

f_2 = बहुलक वर्ग के बाद के वर्ग की आवृत्ति

1.5.1 बहुलक की विशेषताएँ तथा सीमाएँ

बहुलक की निम्नलिखित सीमाएँ हैं -

1. व्यक्तिगत अवलोकनों की श्रेणी में बहुलक का निर्धारण नहीं किया जा सकता। खण्डित एवं सतत् श्रेणी में भी बहुलक कई स्थितियों में अनिर्धारणीय रहता है।
2. बहुलक मूल्य श्रेणी के अन्य मूल्यों की उपेक्षा करता है।
3. बहुलक एक एकांकी मूल्य है और इसलिए बहुलक एवं कुल पदों की संख्या मालूम होने पर कुल मापन नहीं मालूम किया जा सकता है।

1.5.2 माध्य, माध्यिका बहुलक सम्बन्ध

यह सम्बन्ध माध्य, माध्यिका एवं बहुलक के मध्य आवृत्ति बंटन की प्रकृति पर निर्भर करता है। जो सममित (Symmetrical) अथवा असममित (Asymmetrical) होता

है। सममित वितरण में माध्य, माध्यिका एवं बहुलक का मूल्य समान होता है। इसे निम्न प्रकार व्यक्त किया जा सकता है:

$$a = M = Z$$

जब श्रेणी में सममित वितरण नहीं होता है तो इसे विषम (skewed) श्रेणी के नाम से जाना जाता है। विषम श्रेणी में अति असममित अथवा अल्प-असममित वितरण होता है। जब श्रेणी में अति असममित वितरण होता है तो किसी प्रकार के सम्बन्ध का पूर्वानुमान नहीं किया जा सकता है। अल्प-असममित वितरण श्रेणी में, माध्य एवं माध्यिका के मध्य अन्तर, माध्य एवं बहुलक के मध्य अन्तर का एक तिहाई होता है। इसे निम्न प्रकार व्यक्त किया जा सकता है।

$$a - M = 1/3(a - Z)$$

इसलिये, अल्प-असममित वितरण श्रेणी में, तीनों मूल्य (माध्य, माध्यिका एवं बहुलक) में से किन्हीं दो मूल्य ज्ञात होने पर हम तीसरे के मूल्य ज्ञात कर सकते हैं। तकनीकी दृष्टि से बहुलक अनिर्धारण होने पर हम इस संबंध का प्रयोग करके बहुलक का निर्धारण कर सकते हैं। ऐसी परिस्थितियों में बहुलक की गणना करने के लिए निम्न सूत्र का प्रयोग किया जाता है :

$$Z = 3M - 2a$$

उदाहरण -6

निम्न श्रेणी का बहुलक ज्ञात कीजिए

पद	: 0-5	5-10	10-15	15-20	20-25	25-30	30-35
बारंबारता	: 1	2	10	4	10	9	2

Grouping - Table

पद	बारंबारता					
0-5	1	3		13		
5-10	2		12		16	
10-15	10	14		23		24
15-20	4	14				
20-25	10	19		21		
25-30	9		11			
30-35	2					

Analysis- Table

पद column	0-5	5-10	10-15	15-20	20-25	25-30	30-35
1			1		1		
2					1	1	
3				1	1		
4				1	1	1	
5					1	1	1
6			1	1	1		
Total			2	3	6	3	1

$$z = l_1 + \frac{f_1 - f_0}{2f_1 - f_0 - f_2} (l_2 - l_1)$$

20 = बहुलक वर्ग की निम्न सीमा

25 = बहुलक वर्ग की उच्च सीमा

10 = बहुलक वर्ग की आवृत्ति

4 = बहुलक वर्ग से पहले के वर्ग की आवृत्ति

9 = बहुलक वर्ग के बाद के वर्ग की आवृत्ति

$$z = 20 + \frac{10-4}{2 \times 10 - 4 - 9} (25-20) = 24.29$$

उदाहरण 7

एक सामान्य रूप में असममित बंटन में माध्य एवं बहुलक का मूल्य क्रमशः 15 वं 18 हैं। माधिका का मूल्य ज्ञात कीजिये।

$$a - M = 1/3 (a - z)$$

$$15 - M = 1/3 (15 - 18)$$

$$\text{Or } (15 \times 3) - 3M = 15 - 18$$

$$\text{Or } -3M = 15 - 18 - 45$$

$$\text{Or } -3M = 15 - 63$$

$$\text{Or } 3M = 48$$

$$M = 48/3 = 16$$

बोधात्मक प्रश्न (ख)

वस्तुनिष्ठ प्रश्न

1. सामान्तर माध्य का एक लाभ है :

a. यह बड़े मूल्यों को अधिक महत्व एवं छोटे मूल्यों को कम महत्व देता है।

- b. इसे केवल निरीक्षण द्वारा ज्ञात नहीं किया जा सकता है।
- c. यह अनिश्चित नहीं है।
- d. इनमें से कोई नहीं है।

2. बहुलक है :

- a. सर्वाधिक पुनरावृत्ति होने वाले चर का मूल्य
- b. चरम मूल्यों द्वारा प्रभावित
- c. सभी निरीक्षणों पर आधारित
- d. केवल निरीक्षण द्वारा ज्ञातव्य

1.6 गुणोत्तर-माध्य

गुणोत्तर माध्य किसी श्रेणी के सभी पदों के गुणनफल का वह आधार मूल (root \sqrt) है जितनी उस श्रेणी की संख्यायें होती हैं। दूसरे शब्दों में n वस्तुओं का गुणोत्तर माध्य उन वस्तुओं के गुणनफल का n (n)वाँ है। उदाहरण के लिए दो अंकों का गुणोत्तर माध्य उनका घनमूल तथा चार अंकों का गुणोत्तर माध्य उनका चतुर्थमूल होगा। प्रतीकात्मक रूप में :

$$G = \sqrt[n]{x_1 \times x_2 \times x_3 \times \dots \times x_n}$$

मान लीजिए कि हमें एक परीक्षा में तीन विद्यार्थियों द्वारा प्राप्त किये हुए अंकों का गुणोत्तर माध्य ज्ञात करना है और उनके प्राप्तांक 1, 2 एवं 4 इसका गुणोत्तर माध्य होगा।

$$\begin{aligned} G &= \sqrt[3]{1 \times 2 \times 4} \\ &= \sqrt[3]{8} = 2 \text{ Marks} \end{aligned}$$

परन्तु व्यवहार में इस प्रकार के गुणोत्तर माध्य करने के अवसर बहुत सीमित होते हैं क्योंकि गुणा करने तथा मूल निकालने की गणितीय प्रक्रिया बहुत ही कठिन होती है। इसलिये इसकी गणना करने के लिए लघुगणकीय तालिकाओं (Logarithmic Tables) की सहायता ली जाती है। व्यक्तिगत अवलोकनों की श्रेणी में सबसे पहले पदों का लघुगणक (Log) लिया जाता है और फिर उन्हें जोड़कर लघुगणक योग प्राप्त किया जाता है। फिर इस योग को पदों की संख्या से भाग देकर लघुगणकों का औसत ज्ञात किया जाता है। इस औसत का प्रति-लघुगणक (anti-log) ज्ञात कर गुणोत्तर माध्य प्राप्त किया जाता है। खण्डित श्रेणी एवं सतत् श्रेणी में व्यक्तिगत अवलोकनों की श्रेणी की तुलना में अन्तर केवल यह है कि इनमें पदों के लघुगणकों को उनके आवृत्तियों से गुणा किया जाता है। विभिन्न श्रेणियों में गुणोत्तर माध्य के सूत्र निम्नलिखित हैं :

व्यक्तिगत अवलोकनों की श्रेणी

$$G = \text{Antilog} \left(\frac{\sum \log}{n} \right)$$

खण्डित श्रेणी एवं सतत् श्रेणी

$$G = \text{Antilog} \left(\frac{\sum \log \times f}{n} \right)$$

1.6.1 गुणोत्तर-माध्य की विशेषताएँ तथा सीमाएँ

गुणोत्तर माध्य के निम्नलिखित लाभ हैं -

1. गुणोत्तर माध्य निश्चित परिणाम देता है क्योंकि यह स्पष्टतः परिभाषित होता है।
2. गुणोत्तर माध्य सभी मूल्यों को प्रयोग में लाता है इसलिए यह उच्चस्तरीय गणितीय शुद्धता के सर्वथा उपयुक्त है।

गुणोत्तर माध्य के निम्नलिखित सीमाएँ हैं :

1. इसकी गणना करना कठिन है और केवल विशेषज्ञ ही इसकी गणना कर सकते हैं।
2. जब कोई पद शून्य अथवा ऋणात्मक होता है तो गुणोत्तर माध्य अगणनीय अथवा काल्पनिक हो जाता है।

उदाहरण - 7

निम्नलिखित संख्याओं का गुणोत्तर माध्य लिखिए।

8, 40, 175, 1208, 2000

संख्या	लघुगणक
8	0.9031
40	1.6021
175	2.2430
1209	3.0824
2000	3.3010
	11.1316

$$G = \text{Antilog} \left(\frac{\sum \log}{n} \right)$$

- AL (11.1316/5) = AL 2.2263 = 168.4

1.7 हरात्मक-माध्य

हरात्मक माध्य श्रेणी के पदों की संख्या से उनके प्रतिलोम अथवा व्युत्क्रम (reciprocal) के योग को विभाजित करने पर प्राप्त होता है। दूसरे शब्दों में किसी श्रेणी के व्युत्क्रमों के समान्तर माध्य के प्रतिलोम अथवा व्युत्क्रम को हरात्मक माध्य कहते हैं। किसी भी संख्या से एक को भाग देकर प्राप्त मूल्य को प्रतिलोम अथवा व्युत्क्रम कहते हैं। इसकी गणना में व्युत्क्रम सारणी की सहायता लेनी पड़ती है। यदि श्रेणी के किसी पद का मूल्य शून्य अथवा ऋणात्मक है तो उसका हरात्मक माध्य त्रुटिपूर्ण समझा जाता है। हरात्मक माध्य का प्रयोग उन परिस्थितियों में किया जाता है जब घटक स्थिर (constant) रहता है और अन्य घटकों के लिए औसत दर की गणना करनी हो। उदाहरणस्वरूप, कृषि में प्रति इकाई लागत की गणना करनी हो तो कुल लागत स्थिर घटक होता है। विभिन्न श्रेणियों में हरात्मक माध्य का सूत्र निम्नलिखित है :

व्यक्तिगत अवलोकनों की श्रेणी

$$H = \text{Reciprocal} \left(\frac{\sum \text{Reciprocal}}{n} \right)$$

खण्डित श्रेणी एवं सतत् श्रेणी

$$H = \text{Reciprocal} \left(\frac{\sum \text{Reciprocal} \times f}{n} \right)$$

व्युत्क्रम सारणी के अवलोकन की प्रक्रिया लघुगणक सारणी के अवलोकन प्रक्रिया के लगभग समान ही होती है। अन्तर यह है कि व्युत्क्रम सारणी में हम पहले व्युत्क्रम ज्ञात करते हैं और फिर एक सामान्य नियम के प्रयोग द्वारा उसमें दशमलव बिन्दु लगाया जाता है। नियम यह है कि यदि दिये हुए संख्या में दशमलव बिन्दु एक अंक दाहिने की ओर जाता है, व्युत्क्रम में दशमलव बिन्दु एक अंक बांये की ओर जाता है अथवा इसके विपरीत। एक अन्तर यह है कि इसमें माध्य स्तम्भ (Mean Difference Column) में आने वाले अंकों को घटाया जाता है न की जोड़ा जाता है।

1.7.1 हरात्मक माध्य की विशेषताएँ

हरात्मक माध्य की निम्नलिखित विशेषताएँ हैं :

1. हरात्मक-माध्य की एक व्यापक तकनीक है और यह श्रेणी के सभी पदों पर आधारित होती है।
2. दर, गति एवं अनुपातात्म की गणना करने के लिए हरात्मक-माध्य का प्रयोग किया जाता है

1.7.2 हरात्मक माध्य की सीमाएँ

हरात्मक माध्य की निम्नलिखित सीमायें हैं :

1. हरात्मक माध्य की गणना कठिन है एवं यह आसानी से समझ में भी नहीं आती है, इसलिए यह कम लोकप्रिय है।
2. यह आवश्यक नहीं है कि हरात्मक माध्य श्रेणी का एक वास्तविक पद ही हो। अतः यह श्रेणी का प्रतिनिधित्व करने वाला माध्य नहीं होता।
3. जब श्रेणी का कोई पद शून्य अथवा ऋणात्मक होता है तो हरात्मक माध्य की गणना नहीं की जा सकती।

उदाहरण - 8

निम्नलिखित संख्याओं का हरात्मक माध्य निकालिए

6, 10, 15, 20

संख्या	व्युत्क्रम
6	0.16670
10	0.10000
15	0.06667
20	0.05000
	0.38337

$$H = \text{Reciprocal} \left(\frac{\sum \text{Reciprocal}}{n} \right) = \text{Reciprocal} \left(\frac{0.38337}{4} \right)$$

$$= \text{Rec. } 0.09584 = 10.44$$

1.7.2 हरात्मक माध्य, गुणोत्तर-माध्य, सामान्तर माध्य में सम्बन्ध

यदि श्रेणी में सब पद समान हो तो यह तीनों मापें बराबर होती हैं अर्थात् परन्तु यदि पद अलग-अलग हों तो सामान्तर माध्य गुणोत्तर-माध्य से अधिक और गुणोत्तर-माध्य हरात्मक-माध्य से अधिक होता है। इसका कारण है इनके भार देने की निहित पद्धति। सामान्तर माध्य सभी पदों को समान भार देता है, गुणोत्तर माध्य छोटे पदों को अधिक और बड़े पदों को कम भार देता है, जबकि हरात्मक माध्य न्यूनतम पद को अधिकतम एवं अधिकतम पद को न्यूनतम भार देता है। सूत्र के रूप में इसे निम्न प्रकार व्यक्त किया जा सकता है :

$$a \geq G \geq H$$

इन तीनों माध्यों में एक और भी सम्बन्ध होता है। गुणोत्तर-माध्य, समान्तर माध्य एवं हरात्मक-माध्य के गुणनफल के वर्गमूल के बराबर होता है। सूत्र के रूप में इसे निम्न प्रकार व्यक्त किया जा सकता है। :

$$G = \sqrt{a \times H}$$

1.8 सारांश

उपरोक्त पंक्तियों में विभिन्न माध्यों की तकनीक, उनकी विशेषताओं एवं सीमाओं का विस्तार से वर्णन किया गया है परन्तु उस आधार पर यह निष्कर्ष नहीं निकाला जा सकता है कि कौन सा माध्य सर्वोत्तम है। यदि सर्वाधिक मध्य मूल्य ज्ञात करना हो तो माध्यिका उपयुक्त होगा। यदि सर्वाधिक प्रयोग में आने वाला आकार ज्ञात करना हो तो बहुलक सबसे अधिक उपयुक्त होगा। इस प्रकार जब अनुपात ज्ञात करनी हो तो गुणोत्तर-माध्य उपयुक्त होगा और गति अथवा दरों के माध्य की गणना करने के लिए हरात्मक माध्य की गणना की जाती है।

इकाई 2 : विषमता, परिघात एवं पृथुशीर्षत्व के माप

इकाई की रूपरेखा

- 2.0 उद्देश्य
- 2.1 प्रस्तावना
- 2.2 विषमता
 - 2.2.1 अपकिरण एवं विषमता के अन्तर
 - 2.2.2 वितरण के प्रकार
 - 2.2.3 विषमता के परीक्षण
 - 2.2.4 विषमता के माप
- 2.4 पृथुशीर्षत्व
 - 2.4.1 पृथुशीर्षत्व के माप
- 2.8 सारांश

2.0 उद्देश्य

इस इकाई को पढ़ने के पश्चात् पाठक जान सकेंगे की :

1. श्रेणी का स्वरूप व चरित्र कैसा है, उसका प्रसार सममित है अथवा असममित।
2. विषमता से क्या हैं तथा, अपीकरण एवं विषमता में अन्तर क्या हैं, एवं विषमता कितने प्रकार की होती है।
3. विषमता का परीक्षण तथा माप।
4. परिघात की परिभाषा, एवं माप।
5. पृथुशीर्षत्व की परिभाषा, एवं माप।

2.1 प्रस्तावना

पूर्ववर्ती इकाई से यह स्पष्ट हो चुका है कि कोई अकेला संख्यिकीय मापन किसी श्रेणी की सभी विशेषताओं को प्रकट करने में सक्षम नहीं होता है। माध्य से हमें केन्द्रीय प्रवृत्ति का तथा अपिकरण (dispersion) से केन्द्रीय प्रवृत्ति के विचलन का ज्ञान प्राप्त होता है। श्रेणी का स्वरूप व चरित्र कैसा है, उसका प्रसार सममित है अथवा असममित, इसका ज्ञान केवल विषमता एवं पृथुशीर्षत्व रूपायन द्वारा ही सम्भव है। विषमता हमें वक्र

की आकृति का विश्लेषण करने में सहायता प्रदान करता है - अर्थात् समितीयता एवं असमितीयता, जबकि पृथुशीर्षत्व वक्र के चपटेपन की ओर संकेत करता है। यह चार माप अर्थात् केन्द्रीय प्रवृत्ति, अपिकरण, विषमता एवं पृथुशीर्षत्व किसी आवृत्ति वितरण का पूर्णरूपेण निरूपण करने में पर्याप्त रूप से सक्षम हैं।

2.2 विषमता का अर्थ

विषमता का अर्थ है श्रेणी में सममिता का अभाव होना। यदि किसी श्रेणी में सम्पूर्ण वितरण सममित है तो श्रेणी को अविषम श्रेणी कहा जाता है। यदि किसी अविषम श्रेणी को रेखाचित्र द्वारा प्रदर्शित किया जाय तो एक स्पष्ट घंटी के आकार का वक्र प्राप्त होगा। विषम श्रेणी को रेखाचित्र द्वारा प्रदर्शित करने से असंतुलित वक्र प्राप्त होगा। संक्षेप में यदि परिभाषित किया जाय तो सिम्पसन एवं काप्रका की परिभाषा उद्धृत की जा सकती है- “विषमता आवृत्ति वितरण की विशेषता है जो वर्ग के एक ओर अधिकतम आवृत्ति के साथ दूसरी ओर की अपेक्षा अधिक चढ़ जाती है”। पैडन तथा लिण्डक्रिस्ट के शब्दों में, “एक वितरण को विषम कहा जाता है यदि उसमें सममिति का अभाव होता है, अर्थात् मापों के विस्तार के एक ओर ही मूल्य केन्द्रित हो जाते हैं।

2.2.1 अपिकरण एवं विषमता में अन्तर

अपिकरण किसी श्रेणी में पदों के बिखराव को प्रदर्शित करता है, जबकि विषमता का सम्बन्ध उसकी आकृति की विशिष्टताओं से होता है। अन्य शब्दों में अपिकरण हमें श्रेणी की संरचना के बारे में बताता है जबकि विषमता हमें वक्र की आकृति के बारे में बताता है। अपिकरण हमें श्रेणी के पदों का मानक रूप में स्वीकृत अन्य किसी पद के व्यक्तिगत अन्तरों की ओर संकेत करता है। विषमता विचलनों की दिशा की ओर संकेत करता है। अपिकरण द्वितीय श्रेणी के माध्यों पर आधारित है।

2.2.2 वितरण के प्रकार

विषमता के दृष्टिकोण से आकृति वितरण को निम्न दो वर्गों में विभाजित किया जा सकता है:

- 1) **अविषम, सामान्य अथवा सममित वितरण (Askewed Normal Symmetrical Distribution):** इस प्रकार के आवृत्ति वितरण के मूल्यों की आवृत्तियाँ एक निश्चित बिन्दु या स्थान पर चरम अथवा अधिकतम होने के पश्चात् उसी क्रम में घटती हैं। ऐसे आवृत्ति को रेखाचित्र द्वारा प्रदर्शित करने पर घंटी के आकार का वक्र प्राप्त होता है। मध्य से विभाजित करने पर वक्र के दोनों भाग संपूर्ण समान होंगे।

विभाजित करने पर वक्र के दोनों भाग संपूर्ण समान होंगे।

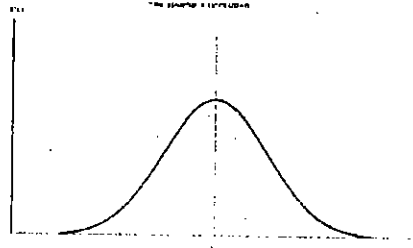

Fig 1: सममित वितरण ($\mu = Z = M$)

2) **विषम अथवा असममित वितरण (Skewed or Asymmetrical Distribution)** : विषम अथवा असममित वितरण में आवृत्तियों के घटने व बढ़ने का कोई निश्चित क्रम नहीं होता है। ऐसे वितरणमाला में सामान्तर माध्य, माधिका तथा बहुलक एक नहीं होते हैं। ऐसे वितरण को रेखाचित्र द्वारा प्रदर्शित करने पर असामान्य तथा झुकावदार वक्र प्राप्त होता है। ऐसे वितरण में पायी जाने वाली विषमता दो प्रकार की होती है।

- a. धनात्मक विषमता - धनात्मक विषमता तब पाई जाती है जब किसी श्रेणी का सामान्तर माध्य, माधिका से तथा माधिका बहुलक से अधिक होती है। इस स्थिति में वक्र दहिनी ओर झुका होता है।
- b. ऋणात्मक विषमता - ऋणात्मक विषमता तब पाई जाती है जब किसी श्रेणी का सामान्तर माध्य, माधिका से तथा माधिका बहुलक से कम होता है। इस स्थिति में वक्र बाये ओर झुका होता है।

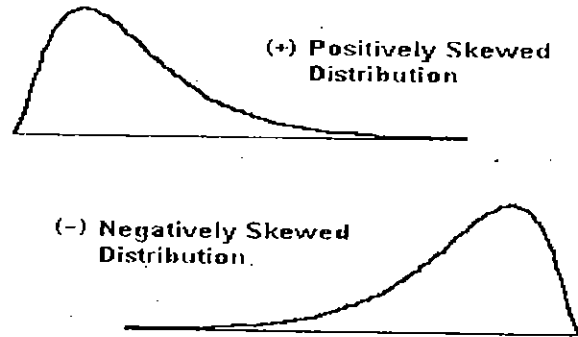

Fig 2: धनात्मक एवं ऋणात्मक विषमता विषमता

2.2.3 विषमता का परीक्षण

यह जानने के लिए विषम है अथवा अविषम, निम्न बिन्दुओं पर विचार करना होगा :

1. यदि किसी श्रेणी में सामान्तर माध्य का तथा बहुलक का मूल्य समान है तो श्रेणी में विषमता नहीं होगी।
2. यदि माधिका से लिए गये धनात्मक विचलनों का योग ऋणात्मक

विचलन के बराबर है तो विषमता नहीं होगी।

3. यदि चतुर्थ-दशमक के जोड़े माध्यिका से बराबर दूरी पर स्थित है तो विषमता नहीं होगी।
4. यदि बहुलक के आगे व पीछे समान दूरी पर दोनों ओर की बारंबारतायें बराबर हो तो विषमता नहीं होगी।
5. यदि श्रेणी को रेखाचित्र द्वारा प्रदर्शित करने पर सममित वक्र उभरे तथा घटी के आकार का हो तो विषमता नहीं होगी।

2.2.4 विषमता के माप

विषमता के माप विषमता के परीक्षण पर आधारित है। उपर वर्णित प्रथम एवं तृतीय विषमता के परीक्षणों का प्रयोग इसके माप के लिए किया जाता है। विषमता के मापों का वर्णन नीचे किया गया है।

विषमता का प्रथम माप : विषमता का प्रथम माप, विषमता के प्रथम परीक्षण पर आधारित है। विषमता का परीक्षण यह है कि एक सममितीय वितरण में माध्य, माध्यिका तथा बहुलक का मूल्य समान होता है। अतः श्रेणी की विषमता माध्यों के अन्तर पर निर्भर करती है। जितना अन्तर अधिक होगा उतनी ही विषमता पाई जायेगी। इसके सापेक्षिक माप प्राप्त करने के लिए विषमता गुणांक ज्ञात किया जाता है। विषमता गुणांक ज्ञात करने के लिए केन्द्रिय प्रवृत्ति के मापों के अन्तर को किसी अपिकरण के माप से भाग दिया जाता है। इस संदर्भ में कार्ल-पीयर्सन का विषमता माप सबसे अधिक प्रयोग किया जाता है। बहुधा यह कार्ल-पीयर्सन का विषमता गुणांक ही के नाम से जाना जाता है। विषमता के प्रथम माप के निम्न सूत्र है:

i. $\text{विषमता} = a - M$ $\text{विषमता गुणांक} = (a - M) / \delta$,
{a : Mean, M:Median, δ mean deviation}

ii. $\text{विषमता} = a - Z$ $\text{विषमता गुणांक} = (a - Z) / \delta_z$,
{a : Mean, Z:Mode, δ_z modal deviation}

iii. कार्ल-पीयर्सन का विषमता माप $J = (a - Z) / \sigma$,
{a : Mean, Z:Mode, σ : standard deviation}

iv. कार्ल-पीयर्सन का विषमता माप (जब बहुलक ज्ञात न हो) $J = 3(a - M) / \sigma$,
{a : Mean, M:Median, σ : standard deviation}

विषमता का द्वितीय माप : विषमता का द्वितीय माप विषमता के तृतीय परीक्षण पर आधारित है। विषमता का परीक्षण यह है कि सममितीय वितरणों के चतुर्थकों की जोड़ी (अर्थात् Q_1 एवं Q_3) माध्यिका से समान दूरी पर होगी। अतः श्रेणी में विषमता की मात्रा, दो चतुर्थकों के अन्तर से भाग दिया जाता है।

प्रो० वाउले ने चतुर्थकों पर आधारित विषमता के सूत्र का प्रतिपादन किया था। इसी कारण से उसे वाउले का विषमता गुणांक भी कहते हैं। विषमता के द्वितीय माप के निम्न सूत्र है :

i. वाउले का विषमता : $Q = Q_1 + Q_3 - 2M$

ii. वाउले का विषमता गुणांक = $Q = (Q_1 + Q_3 - 2M) / (Q_3 - Q_1)$

विषमता का तृतीय माप : विषमता का तृतीय माप घनमूल तथा घनों की सहायता से निकाला जाता है। यहाँ पर तृतीय घात को आधार मानकर मानक विचलन से विभाजित किया जाता है। इसका प्रयोग व्यावहारिक रूप से न्यून है। विषमता के तृतीय माप के निम्न सूत्र हैं :

$$SK_3 = 3\sqrt{\frac{\sum d^3}{n}}$$

d = deviation, n = no. of observations

विषमता का गुणांक = $SK_3 = 3\sqrt{\frac{\sum d^3}{n}} + \sigma$

d = deviation, n = no. of observations σ = standard deviation

व्यक्तिगत अवलोकनों तथा खण्डित श्रेणी

$$SK_3 = 3\sqrt{\frac{\sum fd^3}{n}}, d = \text{deviation}, f = \text{बारंबारता}$$

विषमता गुणांक = $\text{coeff } SK_3 = 3\sqrt{\frac{\sum fd^3}{n}} + \sigma$

d = deviation, f = बारंबारता σ = standard deviation

उदाहरण 1

एक कक्षा के वर्ग 'अ' और 'ब' के 120 विद्यार्थियों के प्राप्तांकों से निम्न माप प्राप्त होता है :

	समान्तर माध्य	प्रमाप विचलन	बहुलक
वर्ग अ	42.32	15	47.28
वर्ग ब	58.37	15	57.62

निर्धारित कीजिए कि कौन का अंक बंटन अधिक असममितीय है।

$$J = (a-z)/\sigma$$

वर्ग अ

$$J = (42.32 - 47.28)/15 = -0.33$$

वर्ग ब

$$J = (58.37 - 57.62)/15 = +0.05$$

वर्ग 'अ' के छात्रों के अंक बंटन ऋणात्मक विषमता दर्शाते हैं तथा वर्ग 'ब' के छात्रों के अंक धनात्मक विषमता दिखाते हैं। वर्ग 'अ' के अंक 'ब' की तुलना में अधिक विषमता दर्शाते हैं। अतः वर्ग 'अ' अधिक असममित है।

2.3 परिघात

परिघात को आघूर्ण के नाम से भी जाना जाता है। फ्रेडरिक मिल्स के अनुसार परिघात एक प्रचलित यान्त्रिक शब्द घूर्णन (rotation) उत्पन्न करने वाली प्रवृत्ति से सम्बन्धित किसी बल का एक माप है। इस प्रवृत्ति की शक्ति स्पष्टतया, बल की मात्रा और मूल बिन्दु से उस बिन्दु तक की दूरी जहाँ बल लगाया जाता है, पर निर्भर करती है। सांख्यिकी में वर्ग-आवृत्तियों को बल एवं विभिन्न मूल्यों का माध्य से विचलनों के घातों से समान्तर माध्य को परिघात कहा जाता है। किसी श्रेणी में उसके माध्य से निकाले गये परिघात अथवा माध्य से परिघात (Moments about a mean) कहा जाता है और सांख्यिकी में अधिकतर केन्द्रीय परिघातों का ही प्रयोग किया जाता है। इन परिघातों के लिए ग्रीक वर्णमाला का अक्षर 'μ' (उच्चारण म्यू) का प्रयोग किया जाता है। माध्य से विभिन्न परिघातों की गणना करने के सूत्र निम्न प्रकार हैं :

$$\text{प्रथम परिघात : } \mu_1 = \sum \frac{d}{n} \quad \text{or} \quad \sum \frac{fd}{n}$$

$$\text{द्वितीय परिघात : } \mu_2 = \sum \frac{d^2}{n} \quad \text{or} \quad \sum \frac{fd^2}{n}$$

$$\text{तृतीय परिघात : } \mu_3 = \sum \frac{d^3}{n} \quad \text{or} \quad \sum \frac{fd^3}{n}$$

$$\text{चतुर्थ परिघात : } \mu_4 = \sum \frac{d^4}{n} \quad \text{or} \quad \sum \frac{fd^4}{n}$$

वे विचलनों की (d) के मूल्य की गणना कल्पित माध्य (d) से किया जाय तो विभिन्न मूल्यों को निकालने के पूर्व कुछ समायोजन करने पड़ते हैं। जब परिघात की गणना करने के लिए कल्पित माध्य का प्रयोग किया जाता है तो उन्हें स्वेच्छ मूल बिन्दु से परिघात कहा जाता है (moment about arbitrary origin)। ऐसे परिघातों के लिए ग्रीक वर्णमाला का अक्षर 'v' (उच्चारण न्यू) का प्रयोग किया जाता है। स्वेच्छ मूल बिन्दु से माध्य से परिघात की गणना करने के लिए निम्न समायोजन करने पड़ते हैं।

$$\mu_1 = v_1 - v_1 = 0$$

$$\mu_2 = v_2 - v_1^2 = \sigma^2$$

$$\mu_3 = v_3 - 3v_1v_2 + 2v_1^3$$

$$\mu_4 = v_4 - 4v_1v_3 + 6v_1^2v_2 - 3v_1^4$$

परिघातों की गणना वितरण की रचना की प्रकृति का अध्ययन करने के लिए किया जाता है। वे हमें इस बारे में बताते हैं कि वितरण सममित है अथवा नहीं। वे हमें यह भी बताते हैं कि सममित वक्र सामान्य है, सामान्य वक्र की अपेक्षा अधिक सपाट है अथवा सामान्य वक्र की अपेक्षा अधिक शिखर या तुंग (peaked) है।

उदाहरण 2

निम्न आंकड़ों के प्रथम चर परिघातों की गणना कीजिए :

अनुक्रमांक :	1	2	3	4	5
अंक :	5	7	8	1	15

अनुक्रमांक	अंक (m)	d = (m-a)	d ²	d ³	d ⁴
1	5	-4	16	-64	256
2	7	-2	4	-8	16
3	8	-1	1	-1	1
4	10	1	1	1	1
5	15	6	36	216	1296
कुल योग	45	0	58	155	1570

$$a = m/n = 45/5 = 9$$

$$\mu_1 = \sum \frac{d}{n} = 0/5 = 0$$

$$\mu_2 = \sum \frac{d^2}{n} = 58/5 = 11.6$$

$$\mu_3 = \sum \frac{d^3}{n} = 144/5 = 28.8$$

$$\mu_4 = \sum \frac{d^4}{n} = 1570/5 = 314$$

2.4 पृथुशीर्षत्व (Kurtosis)

पृथुशीर्षत्व को ककुदता के नाम से भी जाना जाता है। पृथुशीर्षत्व भी एक अन्य

माप है जो हमें वितरण के स्वरूप के बारे में जानकारी देता है। पृथुशीर्षत्व का प्रयोग वक्र के शीर्ष की प्रकृति (peakedness) अथवा कूबड़पन (humpedness) का वर्णन करने के लिए किया जाता है। ग्रीक भाषा में 'Kurtosis' शब्द का अर्थ 'फुलावट' (bulginess) से है। सांख्यिकी में यह सामान्य वितरण से अधिक सपाट (flat topped) अथवा अधिक शिखर या तुंग वितरण की ओर संकेत करता है। सिम्पसन और काप्फा के अनुसार एक वितरण की पृथुशीर्षत्व की मात्रा का मापन सामान्य वक्र की शिखरता से सम्बन्धित किया जाता है। 'क्राक्सटन और काउडेन के शब्दों में, 'पृथुशीर्षत्व का माप उस मात्रा को व्यक्त करता है जिसमें आवृत्ति वितरण का वक्र तुंग अथवा सपाट होता है। 'क्लार्क एवं शकाडे ने कहा 'पृथुशीर्षत्व किसी वितरण की वह विशिष्टता है जो कि उसकी सापेक्ष शीर्षकीय प्रकृति को प्रकट करती है।

1905 में कार्ल पीयर्सन ने 'मीजोक्युरेटिक', 'लेपटोक्युरेटिक' तथा 'प्लेटोक्युरेटिक' शब्दों का प्रयोग किया था। सामान्य वितरण को मध्य ककूदी (मीजोक्युरेटिक) के नाम से जाना जाता है। यदि कोई वितरण सामान्य वक्र की अपेक्षा अधिक शिखर या तुंग हो तो उसे कूट ककूदी (लेपटोक्युरेटिक) कहते हैं। यदि कोई वितरण सामान्य वक्र की अपेक्षा अधिक सपाट हो तो उसे कूट ककूदी (प्लेटोक्युरेटिक) कहते हैं। यह तीनों प्रकार के वक्रों को नीचे दिखाया गया है।

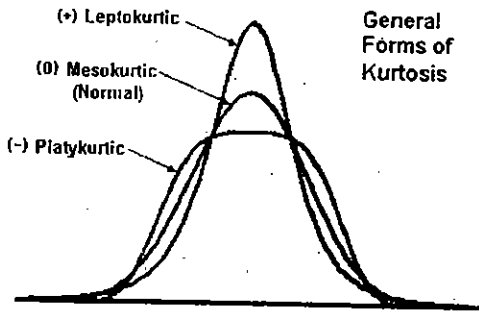

Fig 3: मीजोक्युरेटिक, 'लेपटोक्युरेटिक' तथा 'प्लेटोक्युरेटिक' पृथुशीर्षत्व

2.4.1 पृथुशीर्षत्व के माप (Measures of Kurtosis)

चतुर्थ परिघात एवं द्वितीय परिघात, पृथुशीर्षत्व के मूल्य की गणना करने का आधार होता है। पृथुशीर्षत्व के मापन हेतु कार्ल पीयर्सन ने निम्न सूत्र दिया है।

पृथुशीर्षत्व का माप अथवा β_2 (बीटा-दो) अथवा α_4 (अल्फा-चार)

$$= \frac{\mu_4}{\mu_2^2}$$

$$= \frac{\text{चतुर्थ परिघात}}{(\text{द्वितीय परिघात})^2}$$

एक सामान्य वितरण में के बराबर होता है। यदि यह 3 से अधिक हो तो वक्र अधिक तुंग होगा अर्थात् कूट ककूदी (लेफ्टोक्स्यूरिटिक) और यदि यह 3 से कम हो तो वक्र अधिक सपाट होगा अर्थात् चर्पट ककूदी (प्लेटीक्स्यूरिटिक) की स्थिति होगी।

पृथुशीर्षत्व के माप को γ_2 (ग्रीक अक्षर गामा-दो) से भी व्यक्त किया जाता है। उपरोक्त सम्पूर्ण स्थिति का संक्षिप्तीकरण निम्न प्रकार से किया जा सकता है।

γ_2 Or $\beta_2 - 3 = 0$ वक्र मध्य ककूदी (मीज़ोक्स्यूरिटिक) होगा।

γ_2 धनात्मक है, वक्र कूट ककूदी (लेफ्टोक्स्यूरिटिक) होगा।

γ_2 ऋणात्मक है, वक्र चर्पट ककूदी (प्लेटीक्स्यूरिटिक) होगा।

उदाहरण 3

निम्न आंकड़ों के पृथुशीर्षत्व के माप की गणना कीजिए :

मासिक आय (000 रु. में)	20-55	25-30	30-35	35-40	40-45	45-50	50-55	55-60	60-65
व्यक्तियों की संख्या	6	8	11	14	21	15	11	9	5

मासिक आय (000रु में) m	व्यक्तियों की संख्या f	मध्य-मा m'	(x=42.5) विचलन (dx)	i=5 dx/i	fdx/i	dx/i ²	fdx/i ³	fdx/i ⁴
20-25	6	22.5	-20	-4	-24	96	-384	1536
25-30	8	27.5	-15	-3	-24	72	-216	648
30-35	11	32.5	-10	-2	-22	44	-88	176
35-40	14	37.5	-5	-1	-14	14	-14	14
40-45	21	42.5	0	0	0	0	0	0
45-50	15	47.5	5	-1	-15	15	-15	15
50-55	11	52.5	10	2	22	88	88	176
55-60	9	57.5	15	3	27	243	243	729
60-65	5	62.5	20	4	20	320	320	1280
कुल योग	100				0	446	-36	4574

$$v_1 = \sum fd / n = 0 / 100 = 0$$

$$v_2 = \sum fd^2 / n = 446 / 100 = 4.46$$

$$v_3 = \sum fd^3 / n = -36 / 100 = -0.36$$

$$v_4 = \sum fd^4 / n = 457 / 100 = 4.57$$

$$\mu_2 = v_2 - v_1^2 = 4.46 - 0^2$$

$$\begin{aligned}\mu_4 &= v_{4-4} v_1 v_3 + 6v_1^2 v_{2-3} v_1^4 \\ &= 45.74 - 4(0)(-3.6) + 6(0)^2(4.46) - 3(0)^4 = 45.74\end{aligned}$$

$$\beta_2 = \mu_4 / \mu_2^2 = 45.74 / (4.46)^2 = 2.3$$

$$\gamma_2 = \beta_2 - 3 = 2.3 - 3 = -0.7$$

क्योंकि γ_2 ऋणात्मक है तथा β_2 3 से कम है इसलिए वक्र चर्पट ककूदी होगा।

2.5 सारांश

श्रेणी का स्वरूप व चरित्र कैसा है, उसका प्रचार सममित है अथवा असममित, इसका ज्ञान केवल विषमता एवं पृथुशीर्षत्व के मापन द्वारा ही सम्भव है। विषमता हमें वक्र की आकृति का विश्लेषण करने में सहायता प्रदान करता है, जबकि पृथुशीर्षस्थ वक्र के चपटापन की ओर संकेत करता है। यदि किसी अविषम श्रेणी को रेखाचित्र द्वारा प्रदर्शित किया जाय तो एक स्पष्ट घंटी के आकार का वक्र प्राप्त होगा। विषम श्रेणी को रेखाचित्र द्वारा प्रदर्शित करने से असंतुलित वक्र प्राप्त होगा। पृथुशीर्षत्व को ककुदता के नाम से भी जाना जाता है। 'मीजोक्युरेटिक', 'लेपटोक्युरेटिक' तथा 'प्लेटीक्युरेटिक' शब्दों का प्रयोग पृथुशीर्षत्व के प्रकार के लिए किया जाता है।

इकाई 3 : प्रायिकता-I

इकाई की रूपरेखा

- 3.0 उद्देश्य
- 3.1 प्रस्तावना
- 3.2 प्रायिकता सिद्धान्त का सूत्रपात
- 3.3 यादृच्छिक परीक्षण
- 3.4 परिणाम और प्रतिदर्श समष्टि
- 3.5 घटना
 - 3.5.1 घटनाओं के प्रकार
 - 3.5.2 परस्पर अपवर्जी घटनाएँ
 - 3.5.3 निःशेष घटनाएँ
- 3.6 प्रायिकता
- 3.7 सैद्धान्तिक प्रायिकता
- 3.8 सारांश

उद्देश्य (Objectives)

इस इकाई को पढ़ने के पश्चात् पाठक जान सकेंगे कि :

1. एक प्रयोग की एक घटना प्रयोग के कुछ परिणाम का संग्रह होती है।
2. एक घटना E की आनुभविक (या प्रायोगिक) P(E) प्रायिकता है :
$$P(E) = \frac{\text{अभिप्रयोगों की संख्या जिसमें E घटी है}}{\text{अभिप्रयोगों की कुल संख्या}}$$
3. किसी घटना के घटने की प्रायिकता और 1 के बीच (जिसमें 0 और 1 सम्मिलित है) होती है।

3.0 प्रस्तावना (Introduction)

हमें अपने दैनिक जीवन में इस प्रकार के कथन सुनने को मिलते रहते हैं:

- (1) संभवतः आज वर्षा होगी।
- (2) मुझे संदेह है कि वह इस परीक्षा में उत्तीर्ण होगा।

- (3) वार्षिक परीक्षा में कविता के प्रथम आने की संभावना सबसे अधिक है।
- (4) डीजल की कीमत बढ़ने की संभावना काफी अधिक है।
- (5) आज के मैच में भारत के टॉस जीतने की संयोग 50-50 है।

यहाँ ऊपर के कथनों में प्रयुक्त संभवतः, 'संदेह', 'संयोग' आदि शब्दों में अनिश्चितता की भावना बनी रहती है। उदाहरण के लिए (1) में 'संभवतः वर्षा होगी का अर्थ यह होगा कि वर्षा हो सकती है और नहीं भी हो सकती है। वर्षा होने की प्रागुक्ति (Prediction) हम अपने उन पिछले अनुभवों से करते हैं जबकि इसी प्रकार की अवस्थाओं के होने पर वर्षा हुई थी। इसी प्रकार की प्रागुक्तियाँ (2) से (5) तक की स्थितियों के संबंध में भी की जाती हैं। अनेक स्थितियों में 'प्रायिकता' (Probability) की सहायता से 'संभवतः' आदि जैसी अनिश्चितता का संख्यात्मक रूप से मापन किया जा सकता है।

यद्यपि प्रायिकता की व्युत्पत्ति जुए के खेल से हुई थी, फिर भी इसका व्यापक प्रयोग भौतिक विज्ञान, वाणिज्य, जैविक विज्ञान, आयुर्विज्ञान, मौसम का पूर्वानुमान आदि क्षेत्रों में हो रहा है।

3.1 प्रायिकता सिद्धान्त का सूत्रपात

प्रायिकता (Probability) की संकल्पना का विकास एक आश्चर्यजनक ढंग से हुआ था। 1654 में शेवेलियर डि मेरे नामक जुआरी पासा संबंधी कुछ समस्याओं को लेकर सत्राहवीं के एक सुप्रसिद्ध फ्रांसीसी दार्शनिक और गणितज्ञ ब्लेज पास्कल के पास पहुँचा। पास्कल को इन समस्याओं को हल करने में काफी रूचि आने लगी, वह इन समस्याओं पर अध्ययन करने लगा और एक अन्य फ्रांसीसी गणितज्ञ पियरे दि फर्मा के साथ चर्चा भी की। पास्कल और फर्मा ने इन समस्याओं को स्वतंत्र रूप से अलग-अलग हल किया। यह कार्य ही प्रायिकता सिद्धान्त (Probability theory) का प्रारंभ था।

इस विषय पर पहली पुस्तक इतालवी गणितज्ञ जे0 कार्डन, 1501-1576, ने लिखी थी। इस पुस्तक का शीर्षक 'Book on Games of Chance' (Liber de Ludo Alea) था, जो कि 1663 में प्रकाशित हुई थी। इस विषय पर गणितज्ञों ने बर्नूली (1654-1705), पी0 लाप्लास (1749-1827), ए0ए0 मार्कोव (1856-1922) और ए0 एन0 कोल्मोगोरोव (1903) का भी महत्वपूर्ण रहा है।

3.2 यादृच्छिक परीक्षण (Random Experiment)

दैनिक जीवन में हम ऐसे कई क्रियाकलाप करते हैं जिनके परिणाम सदैव एक ही

होते हैं। चाहे उन्हें कितनी बार भी दोहराया जाए। उदाहरण के लिए दिए गए त्रिभुज के कोणों का मान न जानते हुए भी हम निश्चित रूप से कह सकते हैं कि कोणों का योग 180π होगा।

हम इस प्रकार के भी कई प्रायोगिक क्रियाकलाप करते हैं जिन्हें समान परिस्थितियों में दोहराने पर भी परिणाम सदैव एक सा नहीं होता है। उदाहरण के लिए जब एक सिक्के को उछाला जाता है तो चित्त (head) आ सकता है या पट (tail) आ सकता है लेकिन हम यह निश्चित नहीं कर सकते हैं कि वास्तविक परिणाम इन दोनों में से क्या होगा? इस प्रकार के परीक्षण को यादृच्छिक परीक्षण कहा जाता है। अतः एक परीक्षण को यादृच्छिक परीक्षण कहा जाता है यदि यह निम्नलिखित दो प्रतिबंधों को संतुष्ट करता है।

- (1) इसके एक से अधिक संभावित परिणाम हो।
- (2) परीक्षण के पूर्ण होने से पहले परिणाम बताना संभव न हो।

जाँच कीजिए कि एक पासा को फेंकने का परीक्षण यादृच्छिक है या नहीं? इस अध्याय में एक यादृच्छिक परीक्षण को केवल परीक्षण कहा गया है जब तक कि अन्यथा व्यक्त न किया गया हो।

3.3 परिणाम और प्रतिदर्श समष्टि (Results and sample space)

किसी यादृच्छिक परीक्षण के किसी संभावित नतीजे को परिणाम कहते हैं। एक पासा फेंकने में परीक्षण पर विचार करें। यदि हम पासे के ऊपरी फलक पर अंकित बिंदुओं की संख्या में रूचि रखते हैं तो इस परीक्षण के परिणाम 1, 2, 3, 4, 5, या 6 हैं। सभी परिणामों का समुच्चय (1, 2, 3, 4, 5, 6) इस परीक्षण का प्रतिदर्श समष्टि कहलाता है।

अतः किसी यादृच्छिक परीक्षण के सभी संभावित परिणामों का समुच्चय उस परीक्षण का प्रतिदर्श समष्टि कहलाता है। प्रतिदर्श समष्टि को संकेत S द्वारा प्रकट किया जाता है।

प्रतिदर्श समष्टि का प्रत्येक अवयव एक प्रतिदर्श बिन्दु कहलाता है। दूसरे शब्दों में, यादृच्छिक परीक्षण का प्रत्येक परिणाम भी प्रतिदर्श बिन्दु कहलाता है आइए कुछ उदाहरणों पर विचार करें।

उदाहरण 1 दो सिक्कों (एक 1 रु. का तथा दूसरा 2 रु. का) को एक बार उछाला गया है। प्रतिदर्श समष्टि ज्ञात कीजिए।

हल - स्पष्टतः सिक्के इस अर्थ में विभेद्य हैं कि हम उनको पहला सिक्का और दूसरा सिक्का संबोधित कर सकते हैं। क्योंकि दोनों सिक्कों में से किसी पर चित्त (H) या पट् (T) प्रकट हो सकते हैं, इसलिए संभव परिणाम निम्नलिखित हो सकते हैं।

$$\text{दोनों सिक्कों पर चित्त} = (H,H) = (HH)$$

$$\text{पहले सिक्कों पर चित्त और दूसरे पर पट्} = (H,T) = HT$$

$$\text{पहले सिक्के पर पट् और दूसरे पर चित्त} = (T,H) = TH$$

$$\text{दोनों सिक्कों पर पट्} = (T,T) = TT$$

अतएव, दिए हुए परीक्षण का प्रतिदर्श समष्टि $S = \{HH, HT, TH, TT\}$ है।

3.4 घटना (Event)

हमने यादृच्छिक परीक्षण और उसके प्रतिदर्श समष्टि के बारे में पढ़ा है। किसी परीक्षण का प्रतिदर्श समष्टि उस परीक्षण से संबंधित सभी प्रश्नों के लिए सार्वत्रिक समुच्चय (Universal set) होता है। एक सिक्के को दो बार उछालने के परीक्षण पर विचार कीजिए। संबंधित प्रतिदर्श समष्टि $S = \{HH, HT, TH, TT\}$ है।

अब मान लीजिए कि हमारी रुचि उन परिणामों में है जो तथ्यतः एक चित्त प्रकट होने के अनुकूल होते हैं। हम पाते हैं कि इस घटना के होने के अनुकूल S के अवयव केवल HT और TH हैं। यह दो अवयव एक समुच्चय $E = \{HT, TH\}$ बनाते हैं। हम जानते हैं कि समुच्चय E प्रतिदर्श समष्टि S का उपसमुच्चय है। इसी प्रकार हम पाते हैं कि विभिन्न घटनाओं और S के उपसमुच्चयों में निम्नलिखित संगतता है।

घटना का वर्णन	S का संगत उपसमुच्चय
पटों की संख्या तथ्यतः दो हैं	$A = \{TT\}$
पटों की संख्या कम से कम 1 है।	$B = \{HT, TH, TT\}$
पटों की संख्या अधिकतम 1 है।	$C = \{HT, TH, TT\}$
द्वितीय उछाल में चित्त नहीं है।	$D = \{HT, TT\}$
चित्तों की संख्या अधिकतम दो है	$S = \{HH, HT, TH, TT\}$
चित्तों की संख्या दो से अधिक है	ϕ

उपर्युक्त चर्चा से यह स्पष्ट है कि प्रतिदर्श समष्टि के किसी उपसमुच्चय के संगत

एक घटना होती है और किसी घटना के संगत समष्टि का एक उपसमुच्चय होता है। इसके संदर्भ में एक घटना को निम्नलिखित प्रकार से परिभाषित किया जाता है। प्रतिदर्श समष्टि का कोई उपसमुच्चय एक घटना कही जाती है।

3.4.1 घटनाओं के प्रकार (Types of events)

घटनाओं को उनके अवयवों के आधार पर विभिन्न प्रकारों में वर्गीकृत किया जा सकता है।

1. असंभव व निश्चित घटनाएँ (Impossible and Sure Events) रिक्त समुच्चय ϕ और प्रतिदर्श S समष्टि भी घटनाओं को व्यक्त करते हैं। वास्तव में ϕ को असंभव घटना और S अर्थात् पूर्ण प्रतिदर्श समष्टि को निश्चित घटना कहते हैं।

इन्हें समझने के लिए आइए पासा फेंकने के परीक्षण पर विचार करें। इस परीक्षण का प्रतिदर्श समष्टि $S = \{1, 2, 3, 4, 5, 6\}$ है।

मान लीजिए E घटना 'पासे पर प्रकट संख्या 7 का गुणज है' को निरूपित करता है। क्या आप घटना E के संगत उपसमुच्चय लिख सकते हैं?

स्पष्टतया परीक्षण का कोई भी परिणाम घटना E के प्रतिबंध को संतुष्ट नहीं करता है, अर्थात् प्रतिदर्श समष्टि का कोई भी अवयव घटना E के घटित होने को निश्चित नहीं करता है। अतः हम कह सकते हैं कि केवल रिक्त समुच्चय ही घटना E के संगत समुच्चय है। दूसरे शब्दों में, हम कह सकते हैं कि पासे के ऊपरी फलक पर 7 का गुणज प्रकट होना असंभव है।

इस प्रकार घटना $E = \phi$ एक असंभव घटना है।

आइए अब हम एक अन्य घटना F 'पासा पर प्राप्त संख्या या तो सम है या विषम' पर विचार करें। स्पष्टतया $F = \{1, 2, 3, 4, 5, 6\} = S$

अर्थात् सभी परिणाम घटना F के घटित होने को निश्चित करते हैं। अतः $F = S$ एक निश्चित घटना है।

2. सरल घटना (Simple Event) यदि किसी घटना E में केवल एक ही प्रतिदर्श बिन्दु हो, तो घटना E को सरल या प्रारंभिक घटना कहते हैं। ऐसा परीक्षण जिसके प्रतिदर्श समष्टि जिसमें पृथक अवयव हों, में n सरल घटनाएँ

विद्यमान होती हैं।

उदाहरण के लिए, एक सिक्कों के दो उछालों वाले परीक्षण का प्रतिदर्श समष्टि $S = \{HH, HT, TH, TT\}$ है।

प्रायिकता 411

यहाँ इस प्रतिदर्श समष्टि की चार सरल घटनाएँ हैं, जो निम्नलिखित हैं।

$E_1 = \{HH\}$, $E_2 = \{HT\}$, $E_3 = \{TH\}$ और $E_4 = \{TT\}$

2. **मिश्र घटना (Compound Events)** यदि किसी घटना में एक से अधिक प्रतिदर्श बिन्दु होते हैं, तो उसे मिश्र घटना कहते हैं। उदाहरण के लिए एक सिक्के की तीन उछालों के परीक्षण में निम्नलिखित घटनाएँ मिश्र घटनाएँ हैं:

E : तथ्यतः एक चित्त प्रकट होना

F : न्यूनतम एक चित्त प्रकट होना

G : अधिकतम एक चित्त प्रकट होना इत्यादि।

इन घटनाओं के संगत S के उपसमुच्चय निम्नलिखित हैं:

$E = \{HTT, THT, TTH\}$

$F = \{HTT, THT, TTH, HHT, HTH, THH, HHH\}$

$G = \{TTT, THT, HTT, TTH\}$

उपर्युक्त प्रत्येक उपसमुच्चय में एक से अधिक प्रतिदर्श बिन्दु हैं इसलिए यह सब मिश्र घटनाएँ हैं।

3.4.2 परस्पर अपवर्जी घटनाएँ (Mutually exclusive events)

पासा फेंकने के परीक्षण का प्रतिदर्श समष्टि $S = \{1, 2, 3, 4, 5, 6\}$ है। मान लीजिए घटना A 'एक विषम संख्या का प्रकट होना' और घटना B 'एक सम संख्या का प्रकट होना' को व्यक्त करते हैं। स्पष्टतया घटना A घटना B को अपवर्जित कर रही है तथा इसका विलोम भी सत्य है। दूसरे शब्दों में, ऐसा कोई परिणाम नहीं है जो घटना A और B के एक साथ घटित होने को निश्चित करता है। यहाँ $A = \{1, 3, 5\}$ और $B = \{2, 4, 6\}$

स्पष्टतया $A \cap B = \phi$ अर्थात् A और B एक असंयुक्त समुच्चय है। व्यापकतः

दो घटनाएँ A और B परस्पर अपवर्जी घटनाएँ कही जाती हैं, यदि इनमें से किसी एक का घटित होना दूसरी के घटित होने को अपवर्जित करता है अर्थात् वे एक साथ घटित नहीं हो सकती हैं। इस दशा में समुच्चय A और B असंयुक्त होते हैं।

पुनः एक पासे को फेंकने के परीक्षण में घटना A 'एक विषम संख्या प्रकट होना' और घटना B '4 से छोटी संख्या प्रकट होना' पर विचार कीजिए।

प्रत्यक्षतः $A = \{1,3,5\}$ और $B = \{1,2,3\}$ अब $3 \in A$ तथा साथ ही $3 \in B$

इसलिए A और B असंयुक्त नहीं है। अतः A और B परस्पर अपवर्जी घटनाएँ नहीं हैं टिप्पणी एक प्रतिदर्श समष्टि की सरल घटनाएँ सदैव परस्पर अपवर्जी होती हैं।

3.4.3 निःशेष घटनाएँ (Exhaustive events)

एक पासे को फेंकने के परीक्षण पर विचार कीजिए। हम पाते हैं $S = \{1,2,3,4,5,6\}$, आइए निम्नलिखित घटनाओं को परिभाषित करें:

A : '4 से छोटी संख्या प्रकट होना',

B: '2 से बड़ी किन्तु 5 से छोटी संख्या प्रकट होना'

और C : '4 से बड़ी संख्या प्रकट होना',

तब $A = \{1,2,3\}$ $B = \{3,4\}$ और $C = \{5,6\}$ हम देखते हैं कि

$$A \cup B \cup C = \{1,2,3\} \cup \{3,4\} \cup \{5,6\} = S.$$

ऐसी घटनाओं A, B और C को निःशेष घटनाएँ कहते हैं। व्यापक रूप में यदि E_1, E_2, \dots, E_n किसी प्रतिदर्श समष्टि S की n घटनाएँ हैं और यदि

$$E_1 \cup E_2 \cup E_3 \dots \cup E_n = \bigcup_{i=1}^n E_i = S$$

तब E_1, E_2, \dots, E_n को निःशेष घटनाएँ कहते हैं। दूसरे शब्दों में, घटनाएँ E_1, E_2, \dots, E_n निःशेष कहलाती हैं यदि परीक्षण के करने पर इनमें से कम से कम एक घटना अवश्य ही घटित हो।

इसके अतिरिक्त यदि सभी $i \neq j$ के लिए $E_i \cap E_j = \phi$ अग्रतः यदि $E_i \cap E_j = \phi, i \neq j$ अर्थात् E_i और E_j परस्पर अपवर्जी हैं, और $\bigcup_{i=1}^n E_i = S$ हो, तो घटनाएँ E_1, E_2, \dots, E_n परस्पर अपवर्जी निःशेष घटनाएँ कहलाती हैं।

3.5 प्रायिकता :

मान लीजिए एक सिक्के को यादृच्छया उछाला जाता है। हम पहले से जानते हैं कि सिक्का दो संभव विधियों में से केवल एक ही विधि से गिर सकता है- या तो चित्र ऊपर होगा या फिर पट ऊपर होगा। हम सिक्के के, उसके किनारे (edge) के अनुदिश गिरने की संभावना को अस्वीकार करते हैं, जो उदाहरणार्थ, तब संभव है तब सिक्का रेत पर गिरे। हम यह तर्कसंगतरूप से मान सकते हैं कि प्रत्येक परिणाम, चित्त या पट, का प्रकट होना उतनी ही बार हो सकता है जितना कि अन्य परिणाम का। दूसरे शब्दों में हम कहते हैं कि परिणाम चित्त और पट समप्रायिक (equally likely) हैं। समप्रायिक परिणामों के एक अन्य उदाहरण के लिए मान लीजिए कि हम एक पासे को फेंकते हैं, हमारे लिए एक पासे का अर्थ सदैव एक न्यायसंगत पासे से होगा। संभव परिणाम क्या है? ये 1, 2, 3, 4, 5, 6 हैं। प्रत्येक संख्या के ऊपर आने की समान संभावना है। अतः पासे को फेंकने से प्राप्त होने वाले समप्रायिक परिणाम 1, 2, 3, 4, 5 और 6 हैं। क्या प्रत्येक प्रयोग के परिणाम समप्रायिक होते हैं? मान लीजिए एक थैले में 4 लाल गेंदें और 1 नीली गेंद है तथा आप इस थैले में से, बिना थैले के अन्दर कुछ देखे, एक गेंद निकालते हैं। इसके क्या परिणाम हैं? क्या एक लाल गेंद और एक नीली गेंद के परिणाम समप्रायिक हैं? चूंकि यहाँ 4 लाल गेंदें हैं और नीली गेंद केवल एक ही, अतः आप यह अवश्य स्वीकार करेंगे कि आपके द्वारा एक नीली गेंद की अपेक्षा एक लाल गेंद निकालने की संभावना अधिक है। अतः ये परिणाम, एक लाल गेंद और एक नीली गेंद समप्रायिक नहीं है। परन्तु थैले में से किसी एक भी रंग की गेंद निकालने के परिणाम समप्रायिक हैं। अतः सभी प्रयोगों के परिणामों का समप्रायिक होना आवश्यक नहीं है। परन्तु इस अध्याय में, हम आगे यह मानकर चलेंगे कि सभी प्रयोगों के परिणाम समप्रायिक हैं।

एक घटना की प्रयोगात्मक या आनुभविक प्रायिकता $P(E)$ को निम्नलिखित रूप में परिभाषित किया गया है :

$$P(E) = \frac{\text{अभिप्रयोगों की संख्या जिनमें घटना घटित हुई है}}{\text{अभिप्रयोगों की कुल संख्या}}$$

उदाहरण 1 एक थैले में एक लाल गेंद, एक नीली गेंद और एक पीली गेंद है तथा सभी गेंदे एक ही साइज की हैं। कृतिका बिना थैले के अंदर झाँके, इसमें से एक गेंद निकालती है। इसकी क्या प्रायिकता है कि वह गेंद (i) पीली होगी? (ii) लाल होगी? (iii) नीली होगी।

हल : कृतिका थैले में से, उसमें बिना झाँके, गेंद निकालती है। अतः उसके द्वारा कोई भी गेंद निकालना समप्रायिक है।

माना 'पीली गेंद निकालना घटना' Y है, 'लाल गेंद निकालना घटना R है तथा नीली गेंद निकालना' घटना B है। अब, सभी संभव परिणामों की संख्या = 3 है।

(i) घटना Y के अनुकूल परिणामों की संख्या = 1

अतः $P(Y) = 1/3$

इसी प्रकार, $P(R) = 1/3$ और $P(B) = 1/3$

टिप्पणी :

- (1) किसी प्रयोग की वह घटना जिसका केवल एक ही परिणाम हो प्रारंभिक घटना (elementary event) कहलाती है। उदाहरण 1 में दोनों घटनाएँ E और F प्रारंभिक घटनाएँ हैं।
- (2) घटना E 'नहीं' को निरूपित करने वाली घटना E घटना की पूरक (complementary) घटना कहलाती है हम यह भी कहते हैं कि E और E परस्पर पूरक घटनाएँ हैं।
- (3) प्रायिकता $P(E)$ की परिभाषा से, हम देखते हैं कि अंश, (घटना E के अनुकूल परिणामों की संख्या) सदैव हर (सभी संभव परिणामों की संख्या) से छोटा होता है या उसके बराबर होता है। अतः $0 \leq P(E) \leq 1$

प्रश्न:

1. निम्नलिखित कथनों को पूरा कीजिए :
 - (i) घटना E की प्रायिकता + घटना 'E नहीं' की प्रायिकता = है।
 - (ii) उस घटना की प्रायिकता जो घटित नहीं हो सकती है। ऐसी घटना..... कहलाती है।
 - (iii) उस घटना की प्रायिकता जिसका घटित होना निश्चित है। ऐसी घटना कहलाती है।
 - (iv) किसी प्रयोग की सभी प्रारंभिक घटनाओं की प्रायिकताओं का योग है।
 - (v) किसी घटना की प्रायिकता से बड़ी या उसके बराबर होती है तथा से छोटी या उसके बराबर होती है।

3.6 सैद्धान्तिक प्रायिकता

प्रायिकता की आनुभविक व्याख्या का बड़ी संख्या में दोहराए जा सकने वाले किसी भी प्रयोग से जुड़े प्रत्येक घटना के लिए अनुप्रयोग किया जा सकता है। किसी प्रयोग को दोहराने की आवश्यकता एक गंभीर परिसीमा है, क्योंकि अनेक स्थितियों में

यह अधिक व्यय वाला हो सकता है या यह भी हो सकता है कि ऐसा करना संभव ही न हो। निस्संदेह, सिक्का उछालने या पासा फेंकने के प्रयोगों में, इसमें कोई कठिनाई नहीं हुई। परंतु एक उपग्रह (Satellite) छोड़ने के प्रयोग को यह परिकलित करने के लिए बार-बार दोहराने की छोड़ते समय उसकी असफलता की आनुभवित प्रायिकता क्या है, के बारे में आप क्या सोचते हैं अथवा यह कि एक भूकंप के कारण कोई बहुमंजिली इमारत नष्ट होगी या नहीं, की आनुभविक प्रायिकता परिकलित करने के लिए भूकंप की परिघटना के दोबारा घटित होने के बारे में आप क्या कह सकते हैं?

ऐसे प्रयोगों में, जहाँ हम कुछ कल्पनाओं को सही मानने को तैयार हो जाएँ, हम एक प्रयोग के दोहराने से बच सकते हैं, क्योंकि वे कल्पनाएँ सीधे सही (सैद्धान्तिक) प्रायिकता परिकलित करने में हमारी सहायता करती हैं। परिणामों के समप्रायिक होने की कल्पना (जो अनेक प्रयोगों में मान्य होती है, जैसे कि ऊपर सिक्का उछालने और पासा फेंकने के दोनों उदाहरणों में है) इन कल्पनाओं में से एक है जो हमें किसी घटना की प्रायिकता की निम्नलिखित परिभाषा की ओर अग्रसर करती है।

किसी घटना E की सैद्धान्तिक प्रायिकता (theoretical probability) जिसे परंपरागत प्रायिकता (classical probability) भी कहा जाता है। P(E) निम्नलिखित रूप में परिभाषित की जाती है।

$$P(E) = \frac{\text{E के अनुकूल परिणामों की संख्या}}{\text{प्रयोग के सभी संभव परिणामों की संख्या}}$$

यहाँ हम यह कल्पना करते हैं कि प्रयोग के परिणाम समप्रायिक हैं। हम संक्षिप्त रूप में, सैद्धान्तिक प्रायिकता को केवल प्रायिकता ही कहेंगे।

प्रायिकता की उपरोक्त परिभाषा 1795 में पियरे-साइमन लाप्लास (Pierre-Simon Laplace) ने दी।

उदाहरण 2: एक चित प्राप्त करने की प्रायिकता ज्ञात कीजिए, जब एक सिक्के को एक बार उछाला जाता है। साथ ही एक पट प्राप्त करने की प्रायिकता भी ज्ञात कीजिए।

हल : एक सिक्के को एक बार उछालने के प्रयोग में, संभव परिणामों की संख्या 2 है- चित (H) और पट (T)। मान लीजिए घटना 'चित प्राप्त करना' है। तब E के अनुकूल (अर्थात् चित प्राप्त करने के अनुकूल) परिणाम 1 है। अतः

$$P(E) = P(\text{चित}) = \frac{\text{E के अनुकूल परिणामों की संख्या}}{\text{सभी संभव परिणामों की संख्या}} = \frac{1}{2}$$

इसी प्रकार यदि घटना F पट प्राप्त करना है, तो $P(F) = P(\text{पट}) = 1/2$

उदाहरण 3 : मान लीजिए हम एक पासे को एक बार फेंकते हैं। (i) 4 से बड़ी संख्या प्राप्त होने की प्रायिकता क्या है? (ii) 4 से छोटी या उसके बराबर संख्या प्राप्त होने की प्रायिकता क्या है?

हल : (i) यहाँ मान लीजिए कि '4 से बड़ी संख्या प्राप्त करना घटना E है। सभी संभव परिणाम छः हैं, ये 1, 2, 3, 4, 5 और 6 हैं। स्पष्टतः घटना के अनुकूल परिणाम 5 और 6 हैं। अतः E के अनुकूल परिणामों की संख्या 2 है इसलिए $P(E) = P(4 से बड़ी संख्या) = 2/6 = 1/3$, (ii) मान लीजिए '4 से छोटी या उसके बराबर संख्या प्राप्त करना' घटना F है। सभी संभव परिणाम = 6 हैं। घटना F के अनुकूल परिणाम 1, 2, 3 और 4 हैं। अतः F के अनुकूल परिणामों की संख्या 4 है इसलिए $P(F) = 4/6 = 2/3$, क्या उपरोक्त उदाहरण में दी हुई घटना E और F प्रारंभिक घटनाएँ हैं ? नहीं ये प्रारंभिक घटनाएँ नहीं हैं, क्योंकि घटना E के 2 परिणाम हैं तथा घटना F के 4 परिणाम हैं।

टिप्पणी : उदाहरण 1 से हम देखते हैं कि $P(E) + P(F) = 1/2 + 1/2 = 1 \dots (1)$

जहाँ घटना E 'एक चित्त प्राप्त करना' है तथा घटना F 'एक पट प्राप्त करना' है।

उदाहरण 3 के (i) और (ii) से भी हम देखते हैं कि

$$P(E) + P(F) = 1/3 + 2/3 = 1 \dots (2)$$

जहाँ घटना E '4 से बड़ी संख्या प्राप्त करना' तथा घटना F '4 के बराबर या कम संख्या प्राप्त करना' है। ध्यान दीजिए कि 4 से बड़ी संख्या नहीं प्राप्त करने का अर्थ वही है। जो 4 से छोटी या उसके बराबर संख्या प्राप्त करने का है। और इसी प्रकार इसका विलोम भी यही प्रकट करता है।

उपरोक्त (1) और (2) में, क्या घटना 'F', 'E' नहीं (not E) के समान नहीं है। हाँ ऐसा ही है। हम घटना E नहीं को 'E' से व्यक्त करते हैं।

$$\text{अतः } P(E) + P(E \text{ नहीं}) = 1$$

अर्थात् $P(E) + P(E \text{ नहीं}) = 1$ है, जिससे $P(E) = 1 - P(E')$ प्राप्त होता है।

व्यापक रूप में, किसी घटना E के लिए यह सत्य है कि

$$P(E') = 1 - P(E)$$

घटना 'E' नहीं को निरूपित करने वाली घटना E घटना की पूरक (Complementary) घटना कहलाती है। हम यह भी कहते हैं कि E और E' परस्पर पूरक घटनाएँ हैं।

उदाहरण 4 : अच्छी प्रकार से फेटी गयी 52 पत्तों की एक गड्डी में से एक पत्ता निकाला जाता है। इसकी प्रायिकता परिकलित कीजिए कि यह पत्ता:

- (i) एक इक्का होगा।
- (ii) एक इक्का नहीं होगा।

हल : गड्डी को अच्छी प्रकार से फेटने के परिणामों का समप्रायिक होना सुनिश्चित हो जाता है।

(i) एक गड्डी में 4 इक्के होते हैं। मान लीजिए घटना E 'एक इक्का होना' है।

E के अनुकूल परिणामों की संख्या = 4

सभी संभव परिणामों की संख्या = 52 अतः $P(E) = 4/52 = 1/13$

(ii) मान लीजिए घटना F 'एक इक्का नहीं' है।

माना F के अनुकूल परिणामों की संख्या = $52 - 4 = 48$

सभी संभव परिणामों की संख्या = 52 अतः $P(F) = 48/52 = 12/13$

टिप्पणी : ध्यान दीजिए कि F और कुछ नहीं बल्कि E ही है। अतः हम $P(F)$ को इस प्रकार भी परिकलित कर सकते हैं : $P(F) = P(E') = 1 - P(E) = 1 - 1/13 = 12/13$

प्रश्न:

2. निम्नलिखित प्रयोगों में से किन-किन प्रयोगों के परिणाम समप्रायिक हैं? स्पष्ट कीजिए।

(i) एक ड्राइवर कार चलाने का प्रयत्न करता है। कार चलना प्रारम्भ हो जाती है या कार चलना प्रारंभ नहीं होती है।

(ii) एक एक खिलाड़ी बास्केटबाल को बास्केट में डालने का प्रयत्न करती है। वह बास्केट में बॉल डाल पाती है या नहीं डाल पाती है।

(iii) एक सत्य - असत्य प्रश्न का अनुमान लगाया जाता है। उत्तर सही है या गलत होगा।

(iv) एक बच्चे का जन्म होता है। वह एक लड़का है या लड़की है।

3. फुटबॉल के खेल को प्रारंभ करते समय यह निर्णय लेने के लिए कि कौन-सी टीम पहले बॉल लेगी, इसके लिए सिक्का उछालना एक न्यायसंगत विधि क्यों माना जाता है।
4. निम्नलिखित में से कौन सी संख्या किसी घटना की प्रायिकता नहीं हो सकती?
(A) 2/3 (B) -1.5 (C) 15% (D) 0.7
5. यदि $P(E) = 0.05$ है, तो 'E नहीं' की प्रायिकता क्या है?
6. एक थैले में केवल नीबू की महक वाली मीठी गोलियाँ हैं। मालिनी बिना थैले में झाँके उसमें से एक गोली निकालती है। इसकी क्या प्रायिकता है कि वह निकाली गई गोली
(i) संतरे की महक वाली है?
(ii) नीबू की महक वाली है?

3.7 सारांश

इस अध्याय में आपने निम्नलिखित तथ्यों का अध्ययन किया है :

1. प्रायोगिक प्रायिकता और सैद्धान्तिक प्रायिकता में अंतर
2. घटना E की सैद्धान्तिक या परंपरागत प्रायिकता $P(E)$ को निम्नलिखित रूप में परिभाषित किया जाता है :

$$P(E) = \frac{E \text{ के अनुकूल परिणामों की संख्या}}{\text{प्रयोग के सभी संभावित परिणामों की संख्या}}$$

जहाँ हम कल्पना करते हैं कि प्रयोग के सभी परिणाम समप्रायिक हैं।

3. एक निश्चित (या निर्धारित) घटना की प्रायिकता 1 होती है।
4. एक असंभव घटना की प्रायिकता 0 होती है।
5. घटना E की प्रायिकता एक ऐसी संख्या $P(E)$ है कि $0 \geq P(E) \leq 1$
6. वह घटना जिसका केवल एक ही परिणाम हो एक प्रारंभिक घटना कहलाती है। किसी प्रयोग की सभी प्रारंभिक घटनाओं की प्रायिकता का योग 1 होता है।
7. किसी भी घटना E के लिये $P(E) + P(\bar{E}) = 1$ होता है, जहाँ \bar{E} घटना E नहीं को व्यक्त करता है। E और \bar{E} पूरक घटनाएँ कहलाती हैं।

इकाई 4 : प्रायिकता-II

इकाई की रूपरेखा

- 4.0 उद्देश्य
- 4.1 प्रस्तावना
- 4.2 सप्रतिबंध प्रायिकता
 - 4.2.1 सप्रतिबंध प्रायिकता के गुण
 - 4.2.2 प्रायिकता का योग नियम
 - 4.2.3 प्रायिकता का गुणन नियम
- 4.3 स्वतंत्र घटनाएँ
- 4.4 सारांश

4.0 उद्देश्य (Objectives)

इस इकाई को पढ़ने के पश्चात् पाठक जान सकेंगे कि :

1. किसी घटना की सप्रतिबंध प्रायिकता (conditional probability) के गुण।
2. प्रायिकता का योग नियम एवं प्रायिकता का गुणन नियम।
3. स्वतंत्र घटनाएँ एवं पराश्रित (dependent) घटनाएँ

4.1 प्रस्तावना (Introduction)

इस अध्याय में हम किसी घटना की सप्रतिबंध प्रायिकता (conditional probability) के बारे में विचार करेंगे, जबकि किसी अन्य घटना के घटित होने की सूचना हमारे पास हो, तथा इस महत्वपूर्ण अवधारणा की सहायता से बेज-प्रमेय (Bayes' variable) प्रायिकता का गुणन नियम तथा स्वतंत्रता घटनाओं के बारे में समझेंगे। हम यादृच्छिक चर (random variable) और इसके प्रायिकता बंटन की महत्वपूर्ण अवधारणा को भी समझेंगे तथा किसी प्रायिकता बंटन के माध्य (mean) व प्रसरण के बारे में भी पढ़ेंगे। अध्याय के अंतिम अनुभाग में हम एक महत्वपूर्ण असंतत प्रायिकता बंटन (discrete probability distribution) के बारे में पढ़ेंगे जिसे द्विपद बंटन कहा जाता है। इस अध्याय में हम ऐसे परीक्षण लेंगे जिनके परिणाम समसंभाव्य होते हैं, जब तक कि अन्यथा न कहा गया हो।

4.2 सप्रतिबंध प्रायिकता (Conditional Probability)

अभी तक हमने किसी घटना की प्रायिकता ज्ञात करने पर चर्चा की है। यदि हमें किसी प्रतिदर्श समष्टि की दो घटनाएँ दी गई हों, तो क्या किसी एक घटना के घटित होने की सूचना का प्रभाव दूसरी घटना की प्रायिकता पर पड़ता है? आइए इस प्रश्न के उत्तर के लिए एक यादृच्छिक परीक्षण पर विचार करें जिसके परिणाम समसंभाव्य हैं।

आइए अब तीन न्यायय (fair) सिक्कों को उछालने के परीक्षण पर विचार कीजिए। इस परीक्षण का प्रतिदर्श समष्टि हैं :

$$S = \{HHH, HHT, HTH, THH, HTT, THT, TTH, TTT\}$$

क्योंकि सिक्का न्यायय हैं, इसलिए 'हम प्रतिदर्श समष्टि के प्रत्येक बिन्दु की प्रायिकता $1/8$ निर्दिष्ट कर सकते हैं। मान लीजिए E घटना न्यूनतम दो चित्त प्रकट होना और F घटना "पहले सिक्के पर पट प्रदर्शित होना" को निरूपित करते हैं।

$$\text{तब } E = \{HHH, HHT, HTH, THH\}$$

$$\text{और } F = \{THH, THT, TTH, TTT\}$$

$$\begin{aligned} \text{इसलिए } P(E) &= P(\{HHH\}) + P(\{HHT\}) + P(\{HTH\}) + P(\{THH\}) = \\ &1/8 + 1/8 + 1/8 + 1/8 = 1/2 \quad (\text{क्यों ?}) \end{aligned}$$

$$\begin{aligned} \text{और } P(F) &= P(\{THH\}) + P(\{THT\}) + P(\{TTH\}) + P(\{TTT\}) \\ &= 1/8 + 1/8 + 1/8 + 1/8 = 1/2 \end{aligned}$$

$$\text{साथ ही } E \cap F = \{THH\}$$

$$\text{इसलिए } P(E \cap F) = P(\{THH\}) = 1/8$$

अब मान लीजिए हमें दिया गया है कि पहले सिक्के पर पट प्रकट होता है अर्थात् घटना घटित हुई है, तब घटना E की प्रायिकता क्या है? F के घटित होने की सूचना पर यह निश्चित है कि E की प्रायिकता ज्ञात करने के लिए उन प्रतिदर्श बिन्दुओं पर विचार नहीं किया जाएगा जिनमें पहले सिक्के पर पट नहीं है। घटना E के लिए इस सूचना से प्रतिदर्श समष्टि S से घटकर इसका उपसमुच्चय F बन गया है। अन्य शब्दों में, इस अतिरिक्त सूचना ने हमें वास्तव में यह बताया है कि हालात को एक ऐसे नए यादृच्छिक परीक्षण के रूप में समझना चाहिए जिसका प्रतिदर्श समष्टि केवल उन परिणामों का समुच्चय है जो कि घटना F के अनुकूल हैं।

अब F का वह प्रतिदर्श बिन्दु जो E के भी अनुकूल है, THH है। अतः F को प्रतिदर्श समष्टि मानते हुए घटना E की प्रायिकता = $1/4$

या F का घटित होना दिया गया होने पर E की प्रायिकता = $1/4$

घटना E की इस प्रायिकता को संप्रतिबंध प्रायिकता कहते हैं, जबकि ज्ञात है कि घटना F घटित हो चुकी है, और इसे $P(E/F)$ द्वारा दर्शाते हैं।

$$\text{अर्थात् } P(E/F) = 1/4$$

नोट कीजिए कि F के वो अवयव जो घटना E के भी अनुकूल हैं, E तथा F के साझे अवयव होते हैं, अर्थात् $E \cap F$ के प्रतिदर्श बिन्दु हैं।

अतः हम घटना की संप्रतिबंध प्रायिकता, जबकि ज्ञात है कि घटना घटित हो चुकी है को निम्न प्रकार से ज्ञात कर सकते हैं।

$$\begin{aligned} P(E/F) &= \frac{(E \cap F) \text{ के अनुकूल प्रतिदर्श बिन्दुओं की संख्या}}{F \text{ के अनुकूल प्रतिदर्श बिन्दुओं की संख्या}} \\ &= \frac{n(E \cap F)}{n(F)} \end{aligned}$$

अब अंश व हर को प्रतिदर्श समष्टि के अवयवों की कुल संख्या से विभाजित करने पर हम देखते हैं कि $P(E/F)$ को निम्न प्रकार से लिखा जा सकता है।

$$P(E/F) = \frac{\frac{n(E/F)}{n(S)}}{\frac{n(F)}{n(S)}} = \frac{P(E \cap F)}{P(F)} \dots\dots (1)$$

नोट कीजिए कि (1) तभी मान्य है जब $P(F) \neq 0$ अर्थात् $F = \phi$ (क्यों ?)

अतः हम संप्रतिबंध प्रायिकता को निम्न प्रकार से परिभाषित कर सकते हैं :

परिभाषा 1 यदि E तथा F किसी यादृच्छिक परीक्षण के प्रतिदर्श समष्टि से संबंधित दो घटनाएँ हैं, तो F के घटित होने की सूचना पर F की प्रायिकता निम्नलिखित सूत्रों के प्राप्त होती है।

$$P(E/F) = \frac{P(E \cap F)}{P(F)} \quad \text{जबकि } P(F) \neq 0$$

4.2.1 संप्रतिबंध प्रायिकता के गुण (Properties of conditional probability)

मान लें कि E तथा F किसी प्रतिदर्श समष्टि S की दो घटनाएँ हैं।

गुण 1 $P(S/F) = P(F/F) = 1$

हमें ज्ञात है कि $P(S/F) = P(S \cap F) / P(F) = P(F) / P(F) = 1$

$$\text{साथ ही } P(F/F) = P(F \cap F) / P(F) = P(F) / P(F) = 1$$

$$\text{अतः } P(S/F) = P(F/F) = 1$$

गुण 2, यदि A और B प्रतिदर्श समष्टि की कोई दो घटनाएँ हैं और एक अन्य घटना इस प्रकार है कि $P(F) \neq 0$ तब

$$P[(A \cup B)|F] = P(A/F) + P(B/F) - P[(A \cap B)|F]$$

विशेष रूप से यदि A और B परस्पर अपवर्जी घटनाएँ हों तो

$$P[(A \cup B)|F] = P(A/F) + P(B/F)$$

हम जानते हैं कि

$$\begin{aligned} P[(A \cup B)|F] &= \frac{P[(A \cup B) \cap F]}{P(F)} \\ &= \frac{P[(A \cap F) \cup (B \cap F)]}{P(F)} \end{aligned}$$

(समुच्चयों के सर्वनिष्ठ पर सम्मिलन के बंटन नियम द्वारा)

$$\begin{aligned} &= \frac{P(A \cap F) + P(B \cap F) - P(A \cap B \cap F)}{P(F)} \\ &= \frac{P(A \cap F)}{P(F)} + \frac{P(B \cap F)}{P(F)} - \frac{P[(A \cap B) \cap F]}{P(F)} \\ &= P(A/F) + P(B/F) - P(A \cap B/F) \end{aligned}$$

जब A तथा B परस्पर अपवर्जी हों तो

$$P[(A \cup B)/F] = 0$$

$$\Rightarrow P[(A \cup B)/F] = P(A/F) + P(B/F)$$

अतः जब A तथा B परस्पर अपवर्जी घटनाएँ हों तो $P(A \cup B) = P(A/F) + P(B/F)$

$$\text{गुण 3, } P(E'/F) = 1 - P(E/F)$$

गुण 1 से हमें ज्ञात है कि $P(S/F) = 1$

$$\Rightarrow P[(E \cup E')/F] = 1 \text{ क्योंकि } S = E \cup E'$$

$$\Rightarrow P[(E/F) + P(E'/F)] = 1 \text{ क्योंकि E तथा E' परस्पर अपवर्जी घटनाएँ हैं।}$$

$$\text{अतः } P(E'/F) = 1 - P(E/F)$$

आइए अब कुछ उदाहरण लें।

उदाहरण - 1 यदि $P(A) = 7/13$, $P(B) = 9/13$ और $P(A \cap B) = 4/13$ तो

$P(A/B)$ ज्ञात कीजिए।

हल: हम जानते हैं कि $P(A/B) = (P(A \cap B) / P(B)) = \frac{4/13}{9/13} = 4/9$

उदाहरण 2 एक परिवार में दो बच्चे हैं। यदि यह ज्ञात हो कि बच्चों में से कम से कम एक बच्चा लड़का है, तो दोनों बच्चों के लड़का होने की क्या प्रायिकता है?

हल: मान लीजिए b लड़के को व g लड़की को निरूपित करते हैं। परीक्षण का प्रतिदर्श समष्टि है :

$$S = \{(b,b), (b,g), (g,b), (g,g)\}$$

मान लीजिए E तथा F क्रमशः निम्नलिखित घटनाओं को दर्शाते हैं।

E : दोनों बच्चे लड़के हैं

F : बच्चों में से कम से कम एक लड़का है।

तब

$$E = \{(b,b)\} \text{ और } F = \{(b,b), (g,b), (b,g)\}$$

अब

$$E \cap F = \{(b,b)\}$$

अतः

$$P(F) = \frac{3}{4} \text{ और } P(E \cap F) = \frac{1}{4}$$

इसलिए

$$P(E/F) = \frac{P(E \cap F)}{P(F)} = \frac{\frac{1}{4}}{\frac{3}{4}} = \frac{1}{3}$$

उदाहरण 3 एक बक्से में दस कार्ड 1 से 10 तक पूर्णांक लिखकर रखे गए और उन्हें अच्छी तरह मिलाया गया। इस बक्से में एक कार्ड यादृच्छया निकाला गया। यदि यह ज्ञात हो कि निकाले गए कार्ड पर संख्या 3 से अधिक है, तो इस संख्या के सम होने की क्या प्रायिकता है?

हल: मान लीजिए कि A घटना 'निकाले गए कार्ड पर सम संख्या है' और B घटना 'निकाले गए कार्ड पर संख्या 3 से बड़ी है' को निरूपित करते हैं। हमें $P(A/B)$ ज्ञात करना है।

इस परीक्षण का प्रतिदर्श समष्टि है : $S = \{1,2,3,4,5,6,7,8,9,10\}$

तब $A = \{2,4,6,8, 10\}$, $B = \{4,5,6,7,8,9,10\}$ और $A \cap B = \{4, 6,8, 10\}$

तब $P(A) = 5/10$, $P(B) = 7/10$, और $P(A \cap B) = 4/10$

$$\text{अब } P(A/B) = \frac{P(A \cap B)}{P(B)} = \frac{4/10}{7/10} = 4/7$$

उदाहरण 4: एक पाठशाला में 1000 विद्यार्थी हैं, जिनमें से 430 लड़कियाँ हैं। यह ज्ञात है कि 430 में से 10% लड़कियाँ कक्षा XII में पढ़ती हैं। क्या प्रायिकता है कि एक यादृच्छया चुना गया विद्यार्थी कक्षा XII में पढ़ता है यदि यह ज्ञात है कि चुना गया विद्यार्थी लड़की है?

हल: मान लीजिए E घटना 'यादृच्छया चुना गया विद्यार्थी कक्षा XII में पढ़ता है', और F घटना 'यादृच्छया चुना गया विद्यार्थी लड़की है', को व्यक्त करते हैं। हमें $P(E/F)$ ज्ञात

करना है।

अब $P(F) = 430/1000 = 0.43 =$ और $P(E \cap F) = 43/1000 = 0.043$ (क्यों?)

$$\text{तब } P(E/F) = \frac{P(E \cap F)}{P(F)} = \frac{0.043}{0.43} = 0.1$$

उदाहरण 5: एक पासे को तीन बार उछालने के परीक्षण में घटना A तथा B को निम्न प्रकार से परिभाषित किया गया है :

A : 'तीसरी उछाल पर संख्या 4 प्रकट होना'

B : 'पहली उछाल पर संख्या 6 और उछाल पर संख्या 5 प्रकट होना'

यदि B का घटित होना दिया गया है, तो घटना A की प्रायिकता ज्ञात कीजिए।

हल प्रतिदर्श समष्टि में 216 परिणाम है।

अब, $B = \{(6,5,1), (6,5,2), (6,5,3), (6,5,4), (6,5,5), (6,5,6)\}$

$$A = \left[\begin{array}{l} (1,1,4) (1,2,4) \dots (1,6,4) (2,1,4) (2,2,4) \dots (2,6,4) \\ (3,1,4) (3,2,4) \dots (3,6,4) (4,1,4) (4,2,4) \dots (4,6,4) \\ (5,1,4) (5,2,4) \dots (5,6,4) (6,1,4) (6,2,4) \dots (6,6,4) \end{array} \right]$$

और $A \cap B = \{(6,5,4)\}$

अब $P(B) = 6/216$ और $P(A \cap B) = 1/216$

$$\text{तब } P(A|B) = \frac{P(A \cap B)}{P(B)} = \frac{1/216}{6/216} = 1/6$$

प्रश्नावली

निम्नलिखित प्रश्नों में से प्रत्येक में सही उत्तर चुनें।

- यदि $P(A) = 1/2$, $P(B) = 0$ तब $P(A|B)$ हैं:

(A) 0 (B) 1/2 (C) परिभाषित नहीं (D) 1
- यदि A और B दो घटनाएँ इस प्रकार हैं कि $A(A|B) = P(B|A) \neq 0$ तब

(A) $A \subset B$ (B) $A = B$ (C) $A \cap B = \phi$ (D) $P(A) = P(B)$

4.2.2 प्रायिकता का योग नियम (Addition Theorem of Probability)

- यदि दो घटनायें A तथा B आपस में स्वतंत्र (independent) हों तो

$$P(A \cap B) = P(A \text{ or } B) = P(A) + P(B)$$
- दो घटनायें A तथा B आपस में पराश्रित (dependent) हों तो

$$P(A \cap B) = P(A \text{ or } B) = P(A) + P(B) - P(A \cap B)$$

4.2.3 प्रायिकता का गुणन नियम (Multiplication Theorem of Probability)

(1) यदि दो घटनायें A तथा B आपस में स्वतंत्र (independent) हों तो

$$P(A \cap B) = P(A \cdot B) = P(A) \cdot P(B)$$

(2) दो घटनायें A तथा B आपस में पराश्रित (dependent) हों तो

$$\begin{aligned} P(A \cap B) &= P(A \cdot B) = P(A) \cdot P(B/A) \\ &= P(A) \cdot P(A/B) \end{aligned}$$

मान लीजिए कि E तथा F एक प्रतिदर्श समष्टि S की दो घटनाएँ हैं। स्पष्टतया समुच्चय $E \cap F$ दोनों घटनाओं E तथा F के घटित होने को दर्शाता है। अन्य शब्दों में $E \cap F$ घटनाओं E तथा F के युगपत घटित होने को दर्शाता है। घटना E/F को EF भी लिखा जाता है।

प्रायः हमें संयुक्त घटना EF की प्रायिकता ज्ञात करने की आवश्यकता होती है। उदाहरण के लिए, एक के बाद दूसरा पत्ता निकालने के परीक्षण में हम मिश्र घटना 'एक बादशाह और एक रानी' की प्रायिकता ज्ञात करने में इच्छुक हो सकते हैं। घटना EF की प्रायिकता ज्ञात करने के लिए हम सप्रतिबंध प्रायिकता का उपयोग करते हैं जैसा कि नीचे दिखाया गया है।

हम जानते हैं कि घटना F के दिए जाने पर घटना की सप्रतिबंध प्रायिकता को $P(E/F)$ द्वारा दर्शाते हैं और इसे निम्नलिखित प्रकार से ज्ञात करते हैं।

$$P(E/F) = \frac{P(E \cap F)}{P(F)}, P(F) \neq 0$$

उपरोक्त परिणाम से हम लिख सकते हैं कि

$$P(E \cap F) = P(F) \cdot P(E/F) \dots\dots(1)$$

हम यह भी जानते हैं कि

$$P(F/E) = \frac{P(F \cap E)}{P(E)}, P(E) \neq 0$$

या

$$P(F/E) = \frac{P(E \cap F)}{P(F)}, (\text{क्योंकि } E \cap F = F \cap E)$$

$$\text{अतः } P(E \cap F) = P(E) \cdot P(F/E) \dots\dots (2)$$

(1) और (2) को मिलाने से हमें प्राप्त होता है कि

$P(E \cap F) = P(E) P(F|E) = P(E|F) P(F)$ जब कि $P(E) \neq 0$ और $P(F) \neq 0$ उपरोक्त परिणाम को 'प्रायिकता का गुणन नियम' कहते हैं। आइए एक उदाहरण लें।

उदाहरण 8: एक कलश में 10 काली और 5 सफेद गेंदे हैं। दो गेंद एक के बाद एक निकाली जाती हैं और पहली गेंद दूसरे के निकालने से पहले वापस नहीं रखी जाती हैं। मान लीजिए कि कलश में से प्रत्येक गेंद का निकालना समसंभाव्य है, तो दोनों काले गेंद निकालने की क्या प्रायिकता है?

हल: माना कि E 'पहली काली गेंद के निकालने' की घटना है और F 'दूसरी काली गेंद के निकालने' की घटना है। हमें $P(E) P(F|E)$ या $P(EF)$ ज्ञात करना है।

अब $P(E) = P(\text{पहली निकाल में काली गेंद निकालना}) = 10/15$

साथ ही दिया गया है कि पहली निकाल में काली गेंद निकली है अर्थात् घटना घटित हुई है, अब कलश में 9 काली गेंद और 5 सफेद गेंद रह गयी है। इसलिए, दूसरी गेंद काली होने की प्रायिकता जब कि पहली गेंद का काला होना हमें ज्ञात है, कुछ और नहीं केवल का सप्रतिबंध प्रायिकता है जब 3 का घटित होना ज्ञात है।

अर्थात् $P(F|E) = 9/14$

अब प्रायिकता के गुणन नियम द्वारा हमें प्राप्त होता है।

$$P(E \cap F) = P(E) P(F|E) = P(E) P(F|E), P(G|EF) \\ = 10/15 \times 9/14 = 3/7$$

दो से अधिक घटनाओं के लिए प्रायिकता का गुणन नियम यदि और एक प्रतिदर्श समष्टि की घटनाएँ हैं तो

$$P(E \cap F \cap G) = P(E) P(F|E) = P(G|EF) = P(E) P(F|E) P(G|EF)$$

इसी प्रकार प्रायिकता के गुणन नियम का विस्तार चार या अधिक घटनाओं के लिए भी किया जा सकता है। निम्नलिखित उदाहरण तीन घटनाओं के लिए प्रायिकता के गुणन नियम का दृष्टांत प्रस्तुत करता है।

4.3 स्वतंत्र घटनाएँ (Independent Events)

52 पत्तों की गड्डी में से एक पत्ता निकालने के परीक्षण पर विचार कीजिए जिसमें प्रत्येक मौलिक घटना को समसंभाव्य माना गया है। यदि E तथा F क्रमशः घटनाओं "निकाला गया पत्ता चिड़ी का है" और "निकाला गया पत्ता एक इक्का है" को व्यक्त करते हैं, तो

$$P(E) = 13/52 = 1/4$$

तथा $P(F) = 4/52 = 1/13$

साथ ही E और F घटना 'निकाला गया पत्ता चिड़ी का इक्का है' को व्यक्त करती हैं, इसलिए

$$P(E \cap F) = 1/52$$

$$\text{अतः } P(F|E) = \frac{P(E \cap F)}{P(E)} = \frac{1/52}{1/4} = 1/13$$

क्योंकि $P(F|E) = 1/13 = P(F)$ हम कह सकते हैं कि घटना F के घटित होने की सूचना ने घटना E की प्रायिकता पर कोई प्रभाव नहीं डाला है।

हमे यह भी प्राप्त है कि

$$P(E|F) = \frac{P(E \cap F)}{P(F)} = \frac{1/52}{1/13} = 1/4 = P(E)$$

पुनः $P(E|F) = 1/4 = P(E)$ दर्शाता है कि घटना E के घटित होने की सूचना ने घटना F की प्रायिकता पर कोई प्रभाव नहीं डाला है।

अतः E तथा F इस प्रकार की घटनाएँ हैं कि किसी एक घटना के घटित होने की सूचना दूसरी घटना की प्रायिकता पर कोई प्रभाव नहीं डालती है। इस प्रकार की घटनाओं को 'स्वतंत्र घटनाएँ' कहते हैं।

परिभाषा 2 दो घटनाओं तथा को स्वतंत्रता घटनाएँ कहते हैं यदि

$$P(F|E) = P(F) \text{ जबकि } P(E) \neq 0$$

$$P(E|F) = P(E) \text{ जबकि } P(F) \neq 0$$

अतः इस परिभाषा में $P(E)$ और $P(F)$ का शून्येतर होना आवश्यक है।

अब प्रायिकता के गुणन नियम से

$$P(E \cap F) = P(E) P(F) \dots\dots\dots (1)$$

यदि E और F स्वतंत्रता घटनाएँ हो तो (1) से हमें प्राप्त होता है कि

$$P(E \cap F) = P(E) P(F) \dots\dots\dots (2)$$

अतः (2) के उपयोग से हम दो घटनाओं की स्वतंत्रता को निम्नलिखित तरह से भी परिभाषित कर सकते हैं।

परिभाषा 3 मान लें E और F किसी यादृच्छिक परीक्षण के प्रतिदर्श समष्टि की दो घटनाएँ हैं, तो E और F स्वतंत्रता घटनाएँ होती हैं। यदि

$$P(E \cap F) = P(E) P(F)$$

टिप्पणी

1. दो घटनाओं E तथा F को पराश्रित (dependent) कहते हैं, यदि वे स्वतंत्र न हों अर्थात् यदि $P(E \cap F) \neq P(E) P(F)$
2. कभी-कभी स्वतंत्र घटनाओं और परस्पर अपवर्जी घटनाओं के बीच भ्रम पैदा

हो जाता है। स्वतंत्रता घटनाओं की परिभाषा 'घटनाओं की प्रायिकता' के रूप में की गई है जबकि 'परस्पर अपवर्जी घटनाओं' की परिभाषा 'घटनाओं' के रूप में की गई है। इसके अतिरिक्त, परस्पर अपवर्जी घटनाओं में कोई भी परिणाम सार्व कदापि ही हो सकता है किन्तु स्वतंत्र घटनाओं में परिणाम सार्व भी हो सकते हैं, यदि प्रत्येक घटना अतिरिक्त है। स्पष्टतया 'स्वतंत्र घटनाएँ' और 'परस्पर अपवर्जी घटनाएँ' समानार्थी नहीं हैं। दूसरे शब्दों में, यदि दो ऐसी स्वतंत्र घटनाएँ घटती हैं जिनकी प्रायिकता शून्येत्तर हैं, तो वह परस्पर अपवर्जी नहीं हो सकती हैं। विलोमतः यदि दो शून्येत्तर प्रायिकता वाली परस्पर अपवर्जी घटनाएँ घटती हैं, तो वह स्वतंत्रता नहीं हो सकती हैं।

3. दो यादृच्छिक परीक्षण स्वतंत्र कहलाते हैं, यदि प्रत्येक घटना युग्म E और F के लिए जहाँ E पहले परीक्षण से तथा F दूसरे परीक्षण से संबंधित हैं, घटनाओं E तथा F के एक साथ घटित होने की प्रायिकता, जब दोनों परीक्षण संपन्न किए जाएँ, प्रायिकता $P(E)$ और $P(F)$ के गुणनफल के बराबर होती हैं, जिनका परिकलन दोनों परीक्षणों के आधार पर अलग-अलग किया जाता है। अर्थात् $P(E)F) = P(E). P(F)$

4. तीन घटनाओं A, B और C को स्वतंत्र कहा जाता है यदि और केवल यदि $P(A \cap B) = P(A) P(B)$
 $P(A \cap C) = P(A) P(C)$
 $P(B \cap C) = P(B) P(C)$
 और $P(A \cap B \cap C) = P(A) P(B) P(C)$

यदि उपरोक्त में से कम से कम एक भी शर्त सत्य नहीं होती है तो दी गई घटनाओं को स्वतंत्र नहीं कहा जाता है।

उदाहरण 10 एक पासे को एक बार उछाला जाता है। घटना 'पासे प्राप्त संख्या 3 का अपवर्त्य हैं, को E से और 'पासे पर प्राप्त संख्या सम हैं, को F से निरूपित किया जाए तो बताएँ क्या घटनाएँ E और F स्वतंत्र है?

हल: हम जानते हैं कि इस परीक्षण का प्रतिदर्श समष्टि है : $S = \{1,2,3,4,5, 6\}$

अब $E = \{3,6\}$, $F = \{2,4,6\}$ और $E \cap F = \{6\}$

तब $P(E) = 2/6 = 1/3$, $P(F) = 3/6 = 1/2$ और $P(E \cap F) = 1/6$

स्पष्टतया $P(E \cap F) \neq P(E). P(F)$

अतः E और F स्वतंत्र घटनाएँ हैं।

उदाहरण 11: एक अनभिनत (unbiased) पासे को दो बार उछाला गया। मान लें A घटना 'पहली उछाल पर विषम संख्या प्राप्त होना' और B घटना द्वितीय उछाल पर

विषयम संख्या प्राप्त होना' दर्शाते हैं। घटनाओं A और B के स्वातंत्र्य का परीक्षण कीजिए।

हल: यदि सभी 36 मौलिक घटनाओं को समसंभाव्य मान लें तो

$$P(A) = 18/36 = 1/2 \text{ और } P(B) = 18/36 = 1/2$$

$$\text{साथ ही } P(A \cap B) = P(\text{दोनों उछालों में विषम संख्या प्राप्त होना}) = 9/36 = 1/4$$

$$\text{अब } P(A) \cdot P(B) = 1/2 \times 1/2 = 1/4$$

$$\text{स्पष्टतया } P(A \cap B) = P(A) \cdot P(B)$$

अतः A और B स्वतंत्रता घटनाएँ हैं।

उदाहरण 12: तीन सिक्कों को उछाला गया है। मान लें E घटना 'तीन चित या तीन पट प्राप्त होना' और F घटना 'न्यूनतम दो चित प्राप्त होना' और G घटना 'अधिकतम दो पट प्राप्त होना' को निरूपित करते हैं। युग्म (E,F), (E,G) और (F,G) में कौन-कौन से स्वतंत्र है? कौन-कौन से पराश्रित हैं?

हल: परीक्षण का प्रतिशत समष्टि है :

$$S = \{HHH, HHT, HTH, THH, HTT, THT, TTH, TTT\}$$

$$\text{स्पष्टतया } E = \{HHH, TTT\}, F = \{HHH, HHT, HTH, THH\}$$

$$\text{और } G = \{HHT, HTH, THH, HTT, THT, TTH, TTT\}$$

$$\text{साथ ही } E \cap F = \{HHH\}, E \cap G = \{TTT\}, F \cap G = \{HHT, HTH, THH\}$$

$$\text{इसलिए } P(E) = 2/8 = 1/4, P(F) = 4/8 = 1/2, P(G) = 7/8$$

$$P(E \cap F) = 1/8, P(E \cap G) = 1/8, P(F \cap G) = 3/8$$

$$\text{साथ ही } P(E) \cdot P(F) = 1/4 \times 1/2 = 1/8, P(E) \cdot P(G) = 1/4 \times 7/8 = 7/16$$

$$\text{अतः } P(E \cap F) = P(E) \cdot P(F)$$

$$P(E \cap G) = P(E) \cdot P(G)$$

$$\text{और } P(F \cap G) = P(F) \cdot P(G)$$

इसलिए घटनाएँ (E और F) स्वतंत्र हैं जबकि घटनाएँ (F और G) और (E और G) पराश्रित हैं।

प्रश्नावली

- 52 पत्तों की एक गड्डी में से यादृच्छया बिना प्रतिस्थापित किए गए दो पत्ते निकाल गए। दोनों पत्तों के काले रंग का होने की प्रायिकता ज्ञात कीजिए।
- एक पासे को तीन बार उछाला जाता है। तो कम से कम एक बार विषम संख्या प्राप्त होने की प्रायिकता ज्ञात कीजिए। दो गेंद एक बॉक्स से बिना प्रतिस्थापित

किए निकाली जाती है। बॉक्स में 10 काली और 8 लाल गेंदे हैं तो प्रायिकता ज्ञात कीजिए (i) दोनों गेंदे लाल हों (ii) प्रथम काली एवं दूसरी लाल हो (iii) एक काली तथा दूसरी लाल हो।

3. दो घटनाओं A और B को परस्पर स्वतंत्रा कहते हैं, यदि

(A) A और B परस्पर अपवर्जी है (B) $P(A \cap B) = [1 - P(A)][1 - P(B)]$

(C) $P(A) = P(B)$ (D) $P(A) + P(B) = 1$

4.4 सारांश

यदि हमें किसी प्रतिदर्श समष्टि की दो घटनाएँ दी गई हैं, तो क्या किसी एक घटना के घटित होने की सूचना का प्रभाव दूसरी घटना की प्रायिकता पर पड़ता है। यदि E तथा F किसी यादृच्छिक परीक्षण के प्रतिदर्श समष्टि से संबंधित दो घटनाएँ हैं, तो F के घटित होने की सूचना पर E की प्रायिकता निम्नलिखित सूत्र से प्राप्त होती है।

$$P(E|F) = \frac{P(E \cap F)}{P(F)}, \text{ जबकि } P(F) \neq 0$$

सप्रतिबंध प्रायिकता के गुण

मान लें कि E तथा F किसी प्रतिदर्श समष्टि की दो घटनाएँ हैं

गुण 1 $P(S|F) = P(F|F) = 1$

गुण 2 यदि A और B प्रतिदर्श समष्टि S की कोई दो घटनाएँ हैं और F एक अन्य घटना इस प्रकार है कि $P(F) \neq 0$, तब

$$P[(A \cup B)|F] = P(A|F) + P(B|F) - P[(A \cap B)|F]$$

गुण 3 $P(E'|F) = 1 - P(E|F)$

प्रायिकता का योग नियम

(1) यदि दो घटनायें A तथा B आपस में स्वतंत्र (independent) हो तो

$$P(A \cap B) = P(A \text{ or } B) = P(A) + P(B)$$

(2) दो घटनायें A तथा B आपस में स्वतंत्र (independent) हो तो

$$P(A \cap B) = P(A \text{ or } B) = P(A) + P(B) - P(A \cap B)$$

प्रायिकता का गुणन नियम

(1) यदि दो घटनायें A तथा B आपस में स्वतंत्र (independent) हो तो

$$P(A \cap B) = P(A \text{ B}) = P(A) \cdot P(B)$$

(2) दो घटनायें A तथा B आपस में स्वतंत्र (independent) हो तो

$$P(A \cap B) = P(A \text{ B}) = P(A) \cdot P(B/A) = P(A) \cdot P(A/B)$$

इकाई 5 : सप्रतिबंध सिद्धान्त (प्रायिकता) एवं बेज - प्रमेय Conditional Theory and Baye's Theorem

इकाई की रूपरेखा

- 5.1 उद्देश्य
- 5.2 यादृच्छिक चर अथवा दैव चर
- 5.3 द्विपद बंटन
- 4.4 वेज प्रमेय
 - 5.4.1 सम्पूर्ण प्रायिकता की प्रमेय
 - 5.4.2 प्रश्नावली
- 4.5 सारांश

5.1 उद्देश्य (Objectives)

इस इकाई को पढ़ने के पश्चात् पाठक जान सकेंगे :

दैव चर तथा देवचर का प्रत्याशित मूल्य

द्विपद बंटन, उसकी मान्यताएँ, उसका सूत्र तथा उसके प्रयोग से प्रायिकता ज्ञात करना।

संपूर्ण प्रायिकता की प्रमेय (Theorem of Total Probability)

बेज - प्रमेय (Baye's Theorem)

5.2 यादृच्छिक चर अथवा दैव चर (Random Variable)

दैव चर: एक चर जिसके विभिन्न मान हो सकते हों तथा पहले से यह बताना सम्भव न हो कि चर का कौन सा मान घटित होगा, ऐसे चर को दैव चर कहते हैं। प्रत्येक मान के घटित होने की प्रायिकता होती है। तथा सभी प्रायिकताओं का योग एक के बराबर होता है।

उदाहरण (अ) दो सिक्कों के उछाला गया। इस प्रयोग में चित्त की संख्या (x) को चर कहा जायेगा तथा यदि चर की प्रायिकता के साथ इस को चर की प्रायिकता बंटन हा जायेगा।

चित्त की संख्या (x)	प्रायिकता
X_1 0	$\frac{1}{4} P_1$
X_2 1	$\frac{2}{4} P_2$
X_3 2	$\frac{1}{4} P_3$

उदाहरण (ब) एक पासे को दो बार फेका गया तब संख्याओं के योग - (x) को दैव चर कहा जायेगा

संख्याओं का योग (x)	प्रायिकता
X_1 2	$\frac{1}{36} P_1$
X_2 3	$\frac{2}{36} P_2$
X_3 4	$\frac{3}{36} P_3$
X_4 5	$\frac{4}{36} P_4$
X_5 6	$\frac{5}{36} P_5$
X_6 7	$\frac{6}{36} P_6$
X_7 8	$\frac{5}{36} P_7$
X_8 9	$\frac{4}{36} P_8$
X_9 10	$\frac{3}{36} P_9$
X_{10} 11	$\frac{2}{36} P_{10}$
X_{11} 12	$\frac{1}{36} P_{11}$

दैव चर की गणितीय प्रत्याशा (Mathematical Expectation of Random Variable)

$$\begin{aligned} \text{उदाहरण (अ) में गणितीय प्रत्याशा } E(x) &= x_1P_1 + x_2P_2 + x_3P_3 \\ &= 0 \times \frac{1}{4} + 1 \times \frac{2}{4} + 2 \times \frac{1}{4} \\ &= 1 \end{aligned}$$

$$\begin{aligned} \text{उदाहरण (ब) में गणितीय प्रत्याशा } E(x) &= x_1P_1 + x_2P_2 + x_3P_3 + \dots + x_{11}P_{11} \\ &= 2 \times \frac{1}{36} + 3 \times \frac{2}{36} + \dots + 11 \times \frac{2}{36} + 12 \times \frac{1}{36} \\ &= 7 \end{aligned}$$

दैव चर की गणितीय प्रत्याशा उस चर का माध्य भी होता है।

इसी प्रकार इन उदाहरणों में प्रायिकता बंटन का प्रमाप विचलन (Standard Deviation) भी ज्ञात किया जा सकता है। जिस प्रकार आवृत्ति बंटन (Frequency Distribution) में प्रमाप विचलन का सूत्र प्रयोग किया जाता है उसी प्रकार प्रायिकता बंटन उस सूत्र का प्रयोग किया जा सकता है। (f के स्थान पर P का प्रयोग करते हैं।)

आवृत्ति बंटन का सूत्र	प्रायिकता बंटन का सूत्र
$\sigma = \sqrt{\frac{\sum fx^2}{\sum f_i} - \left(\frac{\sum fx}{\sum f_i}\right)^2}$ $\sum f_i = n$	$\sigma = \sqrt{\left(\frac{\sum Px^2}{\sum P_i}\right) - \left(\frac{\sum Px}{\sum P_i}\right)^2}$ $\sum P_i = n$ $\sigma = \sqrt{(\sum Px^2) - (\sum Px)^2}$

5.3 द्विपद बंटन (Binomial Distribution)

द्विपद बंटन एक खण्डित (Discrete) बंटन है। द्विपद बंटन की मान्यतायें (Assumptions) निम्नलिखित हैं :

1. एक प्रयोग n बार दोहराया गया है प्रत्येक बार को अभिप्रयोग (trial) कहते हैं। n धनात्मक पूर्ण संख्या (positive integer) तथा परिमित होता है। सामान्यतः $n \leq 30$ होता है।
2. प्रत्येक अभिप्रयोग के केवल दो परिणाम सूचना (success) तथा असफलता (failure) होता है। सफलता के प्रायिकता को p द्वारा तथा असफलता की प्रायिकता को q द्वारा व्यक्त किया जाय तो $p + q = 1$ होता है।
3. प्रत्येक अभिप्रयोग की प्रायिकता एक समान रहती है।
4. प्रत्येक अभिप्रयोग दूसरे अभिप्रयोगों में स्वतंत्र होता है, तब n अभिप्रयोगों में r सफलताओं की प्रायिकता :

$$P(r) = {}^n C_r (p)^r (q)^{n-r}$$

द्विपद बंटन के सभी पद यदि n अभिप्रयोग हो तो इस प्रकार होंगे।

$${}^n C_0 (p)^0 (q)^n + {}^n C_1 (p)^1 (q)^{n-1} + \dots + {}^n C_r (p)^r (q)^{n-r} + \dots + {}^n C_n (p)^n (q)^0$$

तथा इन सभी पदों का योग 1 के बराबर होता है।

द्विपद बंटन में किसी भी प्रायिकता के आकलान के लिए n तथा p की आवश्यकता होती है। अतः इन को द्विपद बंटन के प्राचल (parameters) कहते हैं। द्विपद बंटन को इस प्रकार प्राप्त किया जा सकता है।

$$B(n, p)$$

द्विपद बंटन का माध्य :

$$\mu = n.p$$

द्विपद बंटन का प्रमाप विचलन :

$$\sigma = \sqrt{npq}$$

उदाहरण : एक प्रश्न-पत्र में छः प्रश्नों में 5 विकल्प दिये गये हैं जिनमें से केवल एक विकल्प सही है। छः प्रश्नों में से चार उत्तर सही होने की क्या प्रायिकता है?

हल : उत्तर सही होने की प्रायिकता = $1/5 = 0.2$

उत्तर गलत होने की प्रायिकता = $4/5 = 0.8$

$$n = 6, r = 4$$

$$\begin{aligned} P(r) &= {}^n C_r (p)^r (q)^{n-r} \\ &= {}^6 C_4 (p)^4 (q)^{6-4} \\ &= 15 \times 0.0016 \times 0.64 \\ &= 0.01536 \end{aligned}$$

सामान्तर माध्य = $n.p. = 6 \times 0.2 = 1.2$ प्रमाप विचलन

उदाहरण : एक साथ आठ सिक्के उछाले जाते हैं। (अ) शून्य चित्त आने कि (ब) चित्त आने की प्रायिकता ज्ञात कीजिए।

(अ) $n = 8, r = 0, p = 1/2$

$$P(0) = {}^8 C_0 (1/2)^0 (1/2)^8 = 1 \times 1 \times 1/256 = 0.0039$$

$$(ब) P(8) = {}^8 C_8 (1/2)^8 (1/2)^0 = 1 \times 1/256 \times 1 = 0.0039$$

5.4 बेज-प्रमेय (Bayes' Theorem)

मान लीजिए कि दो थैले I और II दिए गए हैं। थैला I में 2 सफेद और 3 लाल गेंदे हैं और थैला II में 4 सफेद और 5 लाल गेंदे हैं। किसी एक थैले में से एक गेंद यादृच्छया निकाली जाती है। हम किसी एक थैले को चुनने की प्रायिकता $1/2$ ज्ञात कर सकते हैं या किसी विशेष थैले (मान ले थैला I) में से एक विशेष रंग (मान ले सफेद) गेंद को निकालने की प्रायिकता भी ज्ञात कर सकते हैं। अन्य शब्दों में हम किसी विशेष रंग निकालने की प्रायिकता ज्ञात कर सकते हैं, यदि हमें यह दिया गया हो कि गेंद कौन-से थैले से निकाली गई है। लेकिन क्या हम इस बात की प्रायिकता ज्ञात कर सकते हैं कि गेंद किसी विशेष थैले (मान लें थैला-II) से निकाली गई है यदि हमें निकाली गई गेंद का रंग पता है? यहाँ हमें थैला-II के चुनने की प्रतिलोम (reverse)

प्रायिकता ज्ञात करनी है जबकि इसके बाद होने वाली घटना का हमें ज्ञान है। प्रसिद्ध गणितज्ञ जॉन बेज ने प्रतिलोम प्रायिकता ज्ञात करने की समस्या का समाधान सप्रतिबन्ध प्रायिकता के उपयोग द्वारा किया है। उनके द्वारा बनाया गया सूत्र 'बेज-प्रमेय' के नाम से जाना जाता है जो उनकी मृत्योपरांत 1763 में प्रकाशित हुआ था। बेज-प्रमेय के कथन व प्रमाण से पूर्व आइए एक परिभाषा और कुछ प्रारंभिक परिणामों पर विचार कीजिए।

बेज-प्रमेय (Bayes' Theorem) यदि E_1, E_2, \dots, E_n अतिरिक्त घटनाएँ हैं जो कि प्रतिदर्श समष्टि S के विभाजन का निर्माण करती हैं अर्थात् E_1, E_2, \dots, E_n युग्मतः असंयुक्त हैं और $E_1 \cup E_2 \cup \dots \cup E_n = S$ और A और कोई ऐसी घटना है जिसकी प्रायिकता शून्येतर है, तो

$$P(E_i|A) = \frac{P(E_i) P(A|E_i)}{\sum_{j=1}^n P(E_j) P(A|E_j)} \quad i = 1, 2, 3, \dots, n$$

13.5.1 एक प्रतिदर्श समष्टि का विभाजन (Partition of a sample space)

घटनाओं E_1, E_2, \dots, E_n के समुच्चय को प्रतिदर्श समष्टि के विभाजन को निरूपित करता है यदि

(a) $E_i \cap E_j = \phi \quad i \neq j, i, j = 1, 2, 3, \dots, n$

(b) $E_1 \cap E_2 \cup \dots \cup E_n = S$ तथा

(c) $P(E_i) > 0$, प्रत्येक $i = 1, 2, \dots, n$ के लिए दूसरे शब्दों में, घटनाएँ E_1, E_2, \dots, E_n प्रतिदर्श समष्टि के विभाजन को निरूपित करती हैं यदि वे युग्मतः असंयुक्त हैं, समग्र हैं तथा उनकी प्रायिकता शून्येतर हैं।

उदाहरणतः हम देखते हैं कि कोई घटना E और उसकी पूरक घटना प्रतिदर्श समष्टि का विभाजन है क्योंकि $E \cap E' = \phi$ और $E \cup E' = S$.

यदि E और F किसी प्रतिदर्श समष्टि S के संगत कोई दो घटनाएँ हैं, तो $\{E \cap F, E \cap F'\}$ समुच्चय E का एक विभाजन हैं।

समुच्चय $\{E' \cap F, E \cap F, E \cap F'\}$ समुच्चय $E \cup F$ का एक विभाजन है और समुच्चय $\{E \cap F', E \cap F, E' \cap F, E' \cap F'\}$ सम्पूर्ण प्रतिदर्श S का एक विभाजन है।

5.4.1 संपूर्ण प्रायिकता की प्रमेय (Theorem of Total Probability)

मान लें $\{E_1, E_2, \dots, E_n\}$ प्रतिदर्श समष्टि S , का एक विभाजन है और मान लें कि प्रत्येक घटना E_1, E_2, \dots, E_n की प्रायिकता शून्येतर है। मान लीजिए A प्रतिदर्श समष्टि के संगत एक घटना है, तब

$$\begin{aligned} P(A) &= P(E_1) P(A/E_1) + P(E_2) P(A/E_2) + \dots + P(E_n) P(A/E_n) \\ &= \sum_{j=1}^n P(E_j) P(A/E_j) \end{aligned}$$

उदाहरण 1: किसी व्यक्ति ने एक निर्माण कार्य का ठेका लिया है। हड़ताल होने की प्रायिकता 0.65 है। हड़ताल न होने की तथा हड़ताल होने की स्थितियों में निर्माण कार्य के समयानुसार पूर्ण होने की प्रायिकताएँ क्रमशः 0.80 तथा 0.32 हैं। निर्माण कार्य के समयानुसार पूर्ण होने की प्रायिकता ज्ञात कीजिए।

हल: मान लीजिए कि 'निर्माण कार्य के समयानुसार पूर्ण होने' की घटना को A और 'हड़ताल होने' की घटना को B द्वारा निरूपित किया जाता है। हमें $P(A)$ ज्ञात करना है। हमें ज्ञात है कि

$$P(B) = 0.65, P(\text{हड़ताल नहीं}) = P(B') = 1 - P(B) = 1 - 0.65 = 0.35$$

$$P(A|B) = 0.32, P(A|B') = 0.80$$

क्योंकि घटनाएँ B और B' समष्टि समुच्चय के विभाजन हैं इसलिए संपूर्ण प्रायिकता प्रमेय द्वारा $= P(B) \cdot P(A|B) + P(B') P(A|B')$

$$= 0.65 \times 0.32 + 0.35 \times 0.8$$

$$= 0.208 + 0.28 = 0.4888$$

अतः निर्माण कार्य समयानुसार पूर्ण होने की प्रायिकता 0.488 है।

उदाहरण 2: दो थैले I और II दिए हैं थैले I में 3 लाल और 4 काली गेंदे हैं जबकि थैले II में 5 लाल और 6 काली गेंदे हैं। किसी एक थैले में से यादृच्छया एक गेंद निकाली गई है जो कि लाल रंग की है। इस बात की क्या प्रायिकता है कि यह गेंद थैले II से निकाली गयी है?

हल: थैले I का चयन होना को E_1 से और थैले II के चयन को E_2 मान लीजिए। मान लीजिए कि लाल रंग की गेंद निकालने की घटना को A से निरूपित करते हैं।

$$\text{तब } P(E_1) = P(E_2) = 1/2$$

$$\text{साथ ही } P(A|E_1) = P(\text{थैले I में से लाल रंग की गेंद निकालना}) = 3/7$$

$$\text{और } P(A|E_2) = P(\text{थैले II में से लाल रंग की गेंद निकालना}) = 5/11$$

अब थैले II में से गेंद निकालने की प्रायिकता, जबकि यह ज्ञात है कि वह लाल रंग की है = $P(E_2|A)$,

बेज-प्रमेय द्वारा

$$P(E_2|A) = \frac{P(E_2) P(A|E_2)}{P(E_1) P(A|E_1) + P(E_2) P(A|E_2)} = \frac{\frac{1}{2} \times \frac{5}{11}}{\frac{1}{2} \times \frac{3}{7} + \frac{1}{2} \times \frac{5}{11}} = \frac{35}{68}$$

उदाहरण 3: तीन अभिन्न डिब्बे I, II और III दिए गए हैं जहाँ प्रत्येक में दो सिक्के हैं। डिब्बे I में दोनों सिक्के सोने के हैं, डिब्बे II में दोनों सिक्के चाँदी के हैं और डिब्बे III में एक सोने और एक चाँदी का सिक्का है। एक व्यक्ति यादृच्छया एक डिब्बा चुनता है और उसमें से यादृच्छया एक सिक्का निकालता है। यदि सिक्का सोने का है, तो इस बात की क्या प्रायिकता है कि डिब्बे में दूसरा सिक्का भी सोने का ही है?

हल: मान लें E_1, E_2 और E_3 क्रमशः डिब्बे I और के चयन को निरूपित करते हैं तब

$$P(E_1) = P(E_2) = P(E_3) = 1/3$$

साथ ही मान लें A घटना 'निकाला गया सिक्का सोने का है' को दर्शाता है।

$$\text{तब } P(A|E_1) = P(\text{डिब्बे I से सोने का सिक्का निकालना}) = 2/2 = 1$$

$$P(A|E_2) = P(\text{डिब्बे II से सोने का एक सिक्का निकालना}) = 0$$

$$P(A|E_3) = P(\text{डिब्बे III से सोने का सिक्का निकालना}) = 1/2$$

अब डिब्बे में दूसरा सिक्का भी सोने का होने की प्रायिकता = निकाला गया सोने का सिक्का डिब्बे I से होने की प्रायिकता = $P(E_1|A)$

अब बेज-प्रमेय द्वारा

$$P(E_1|A) = \frac{P(E_1) P(A|E_1)}{P(E_1) P(A|E_1) + P(E_2) P(A|E_2) + P(E_3) P(A|E_3)} = \frac{\frac{1}{3} \times 1}{\frac{1}{3} \times 1 + \frac{1}{3} \times 0 + \frac{1}{3} \times \frac{1}{2}} = \frac{2}{3}$$

उदाहरण 4: मान लें कि एक एच.आई.वी. परीक्षण की विश्वसनीयता निम्नलिखित प्रकार से निर्दिष्ट की गई है। एच.आई.वी. पोजीटिव व्यक्तियों के लिए परीक्षण 90% पता लगाने में और 10% पता न लगाने में सक्षम है। एच.आई.वी. से स्वतंत्र व्यक्तियों के लिए परीक्षण, 99% सही पता लगाता है यानी एच.आई.वी. नेगेटिव बताता है जबकि 1% परीक्षित व्यक्तियों के लिए एच.आई.वी. पोजीटिव बताता है। एक बड़ी जनसंख्या, जिसमें 0.1% व्यक्ति एच.आई.वी. ग्रस्त है, में से एक व्यक्ति यादृच्छया चुना जाता है और उसका परीक्षण किया जाने पर रोग विज्ञानी एच.आई.वी. की उपस्थिति बताता है। क्या प्रायिकता है कि वह व्यक्ति वास्तव में एच.आई.वी. पोजीटिव है?

हल: मान लें E चुने गए व्यक्ति के वास्तव में एच.आई.वी. पोजीटिव होने की घटना और A व्यक्ति के एच.आई.वी. परीक्षण में पोजीटिव होने की घटना को दर्शाते हैं। हमें $P(E|A)$ ज्ञात करना है। साथ ही E' चुने गए व्यक्ति के एच.आई.वी. पोजीटिव न होने की घटना को दर्शाता है।

स्पष्टतया $\{E, E'\}$ जनसंख्या में सभी व्यक्तियों के प्रतिदर्श समष्टि का एक विभाजन है। हमें ज्ञात है

$$P(E) = 0.1\% = 0.1/100 = 0.001$$

$$P(E) = 1 - P(E) = 0.999$$

$P(A|E) = P$ (व्यक्ति का परीक्षण में एच.आई.वी. पोजीटिव दर्शाना जबकि दिया गया है कि वह वास्तव में एच.आई.वी. पोजीटिव है) = 90% = 9/10 = 0.9

और $P(A|E_2) = P$ (व्यक्ति का परीक्षण में एच.आई.वी. पोजीटिव दर्शाना जब कि दिया गया है कि वह वास्तव में एच.आई.वी. पोजीटिव नहीं है) = 1% = 0.01

अब बेज-प्रमेय द्वारा

$$P(E|A) = \frac{P(E) P(A|E)}{P(E) P(A|E) + P(E') P(A|E')}$$

$$= \frac{0.001 \times 0.9}{0.001 \times 0.9 + 0.999 \times 0.01 \times 0.01} = \frac{90}{1089} = 0.083$$

अतः एक यादृच्छया चुने गए व्यक्ति के वास्तव में एच.आई.वी. पोजीटिव होने की प्रायिकता जब कि ज्ञात है कि उसका एच.आई.वी. परीक्षण पोजीटिव है, 0.083 है।

उदाहरण 5: एक बोल्ट बनाने के कारखाने में मशीनें यंत्राद्ध A, B और C कुल उत्पादन

का क्रमशः 25%, 35% और 40% बोल्ट बनाती है। इन मशीनों के उत्पादन का क्रमशः 5, 4, और 2 प्रतिशत भाग खराब त्रुटिपूर्ण हैं। बोल्टों के कुल उत्पादन में से एक बोल्ट यादृच्छया निकाला जाता है और वह खराब पाया जाता है। इसकी क्या प्रायिकता है कि यह बोल्ट मशीन B द्वारा बनाया गया है।

हल: मान लिया कि घटनाएँ B_1, B_2, B_3 निम्न प्रकार है :

B_1 : बोल्ट मशीन A द्वारा बनाया गया है

B_2 : बोल्ट मशीन B द्वारा बनाया गया है

B_3 : बोल्ट मशीन C द्वारा बनाया गया है

स्पष्ट है कि घटनाएँ B_1, B_2, B_3 परस्पर अपवर्जी और परिपूर्ण है। मान लिया कि घटना E निम्न प्रकार है : E बोल्ट खराब है। घटना E, घटनाओं B_1 या B_2 या B_3 के साथ घटित होती है। दिया है।

$$P(B_1) = 25\% = 0.25, P(B_2) = 0.35 \text{ और } P(B_3) = 0.40$$

पुनः $P(E/B_1)$ बोल्ट के खराब होने की प्रायिकता

जबकि दिया हो कि वह मशीन B द्वारा निर्मित है = $5\% = 0.05$

इसी प्रकार $P(E/B_2) = 0.04, P(E/B_3) = 0.02$

बेज-प्रमेय द्वारा हमें ज्ञात है कि

$$P(B_2|E) = \frac{P(B_2) P(E|B_2)}{P(B_1) P(E|B_1) + P(B_2) P(E|B_2) + P(B_3) P(E|B_3)}$$

$$= \frac{0.35 \times 0.04}{0.25 \times 0.05 + 0.35 \times 0.04 + 0.40 \times 0.02} = \frac{0.0140}{0.0345} = \frac{28}{69}$$

उदाहरण 6: एक डॉक्टर को एक रोगी को देखने आना है। पहले के अनुभवों से यह ज्ञात है कि उसके ट्रेन, बस, स्कूटर या किसी अन्य वाहन से आने की प्रायिकताएँ क्रमशः $3/10, 1/5, 1/10$ या $2/5$ है यदि वह ट्रेन, बस या स्कूटर से आता है तो उसके देर से आने की प्रायिकताएँ क्रमशः $1/4, 1/3, \text{ या } 1/12$ है, परन्तु किसी अन्य वाहन से आने पर उसे देर नहीं होती है। यदि वह देर से आया, तो उसके ट्रेन से आने की प्रायिकता ज्ञात कीजिए।

हल: मान लीजिए कि 'डॉक्टर के रोगी के यहाँ देर से आने' की घटना E है। यदि डॉक्टर के ट्रेन, बस, स्कूटर या किसी अन्य वाहन द्वारा आने की घटनाएँ क्रमशः $T_1,$

T_2, T_3

और T_4 हो तो

$P(T_1) = 3/10, P(T_2) = 1/5, P(T_3) = 1/10$ और $P(T_4) = 2/5$ (दिया है)

$P(E|T_1) =$ डॉक्टर के ट्रेन द्वारा आने पर देर से पहुँचने की प्रायिकता $= 1/4$

इसी प्रकार, $P(E|T_2) = 1/3, P(E|T_3) = 1/12, P(E|T_4) = 0$ क्योंकि अन्य वाहन द्वारा आने पर उसे देरी नहीं होती। अब बेज-प्रमेय द्वारा

$P(T_1|E) =$ डॉक्टर द्वारा देर से आने पर ट्रेन द्वारा आने की प्रायिकता

$$= \frac{P(T_1) P(E|T_1)}{P(T_1) P(E|T_1) + P(T_2) P(E|T_2) + P(T_3) P(E|T_3) + P(T_4) P(E|T_4)}$$

$$= \frac{\frac{3}{10} \times \frac{1}{4}}{\frac{3}{10} \times \frac{1}{4} + \frac{1}{5} \times \frac{1}{3} + \frac{1}{10} \times \frac{1}{12} + \frac{2}{5} \times 0} = \frac{3}{40} \times \frac{120}{18} = \frac{1}{2}$$

अतः अभीष्ट प्रायिकता $1/2$ है।

उदाहरण 7: एक व्यक्ति के बारे में ज्ञात है कि 4 में से 3 बार सत्य बोलता है। वह एक पासे को उछालता है और बतलाता है कि उस पर आने वाली संख्या 6 है। इस की प्रायिकता ज्ञात कीजिए कि पासे पर आने वाले संख्या वास्तव में 6 है।

हल: मान लीजिए कि E 'व्यक्ति द्वारा पासे को उछाल कर यह बताने की कि उस पर आने वाली संख्या 6 है' की घटना है। मान लीजिए कि S_1 , पासे पर संख्या 6 आने की घटना और S_2 पासे पर संख्या 6 नहीं आने की घटना है। तब

$$P(S_1) = \text{संख्या 6 आने की घटना की प्रायिकता} = 1/6$$

$$P(S_2) = \text{संख्या 6 नहीं आने की घटना की प्रायिकता} = 5/6$$

$P(E|S_1) =$ व्यक्ति द्वारा यह बताने पर कि पासे कि संख्या 6 आई है जबकि पासे पर आने वाली संख्या वास्तव में 6 है, की प्रायिकता $=$ व्यक्ति द्वारा सत्य बोलने की प्रायिकता $= 3/4$

$P(E|S_2) =$ व्यक्ति द्वारा यह बताने पर कि पासे पर संख्या 6 आई है जबकि पासे पर आने वाली संख्या वास्तव में 6 नहीं है, की प्रायिकता $=$ व्यक्ति द्वारा सत्य नहीं बोलने की प्रायिकता $= 1 - 3/4 = 1/4$

अब बेज-प्रमेय द्वारा

$P(S_1|E)$ = व्यक्ति द्वारा यह बताने की प्रायिकता कि संख्या 6 प्रकट हुई है, जब वास्तव में संख्या 6 है।

सप्रतिबन्ध सिद्धान्त एवं बेज प्रमेय

$$= \frac{P(S_1) P(E|S_1)}{P(S_1) P(E|S_1) + P(S_2) P(E|S_2)} = \frac{\frac{1}{6} \times \frac{3}{4}}{\frac{1}{6} \times \frac{3}{4} + \frac{5}{6} \times \frac{1}{4}} = \frac{1}{8} \times \frac{24}{8} = \frac{3}{8}$$

अतः अभीष्ट प्रायिकता $3/8$ है।

प्रश्नावली

1. यदि A और B दो ऐसी घटनाएँ हैं कि $P(A) \neq 0$ और $P(B|A) = 1$, तब

(A) $A \subset B$ (B) $B \subset A$ (C) $B = \phi$ (D) $A = \phi$

2. यदि $P(A/B) > P(A)$, तब निम्न में से कौन सही है।

(A) $P(B/A) < P(B)$ (B) $P(A \cap B) < P(A) P(B)$

(C) $P(B|A) > P(B)$ (D) $P(B|A) = P(B)$

3. यदि A और B दो ऐसी घटनाएँ हैं कि

$P(A) + P(B) - P(A \text{ और } B) = P(A)$, तब

(A) $P(B|A) = 1$ (B) $P(A|B) = 1$

(C) $P(B|A) = 0$ (D) $P(A|B) = 0$

5.5 सारांश

इस अभ्यास के मुख्य बिन्दु निम्न प्रकार से हैं।

- घटना E की सप्रतिबंध प्रायिकता जब कि घटना F दी गयी है, निम्न प्रकार से ज्ञात की जाती है।

$$P(E|F) = \frac{P(E \cap F)}{P(F)} \quad P(F) \neq 0$$

$$0 \leq P(E|F) \leq 1, \quad P(E'|F) = 1 - P(E|F)$$

- $P(E \cup F|G) = P(E|G) + P(F|G) - P(E \cap F|G)$
- $P(E \cap F) = P(E) P(F|E), P(E) \neq 0$

$$\text{या } P(E \cap F) = P(F) (E|F), P(F) \neq 0$$

- द्विपद बंटन एक खण्डित (Discrete) बंटन है, प्रत्येक अभिप्रयोग दूसरे अभिप्रयोगों से स्वतंत्र होता है, तब n अभिप्रयोगों में r सफलताओं की प्रायिकता :

$$P(r) = {}^n C_r (p)^r (q)^{n-r}$$

द्विपद बंटन के सभी पद यदि n अभिप्रयोग हो तो इस प्रकार होंगे

$${}^n C_0 (p)^0 (q)^n + {}^n C_1 (p)^1 (q)^{n-1} + \dots + {}^n C_r (p)^r (q)^{n-r} + \dots + {}^n C_n (p)^n (q)^0$$

तथा इन सभी पदों का योग 1 के बराबर होता है।

बेज-प्रमेय (Bayes' Theorem) यदि E_1, E_2, \dots, E_n अतिरिक्त घटनाएँ हैं जो कि प्रतिदर्श समष्टि S के विभाजन का निर्माण करती हैं अर्थात् E_1, E_2, \dots, E_n युग्मतः असंयुक्त हैं और $E_1 \cup E_2 \cup \dots \cup E_n = S$ और A कोई ऐसी घटना है जिसकी प्रायिकता शून्येतर हैं, तो

$$P(E_i | A) = \frac{P(E_i) P(A|E_i)}{\sum_{j=1}^n P(E_j) P(A|E_j)} \quad i = 1, 2, 3, \dots, n$$

• **संपूर्ण प्रायिकता की प्रमेय (Theorem of Total Probability)**

मान लें $\{E_1, E_2, \dots, E_n\}$ प्रतिदर्श समष्टि S का एक विभाजन है और मान लें कि प्रत्येक घटना E_1, E_2, \dots, E_n की प्रायिकता शून्येतर है। मान लीजिए A प्रतिदर्श समष्टि के संगत एक घटना है, तब,

$$P(A) = P(E_1) P(A|E_1) + P(E_2) P(A|E_2) + \dots + P(E_n) P(A|E_n)$$

$$= \sum_{j=1}^n P(E_j) P(A|E_j)$$



उत्तर प्रदेश राजर्षि टण्डन मुक्त
विश्वविद्यालय, इलाहाबाद

M.Com-02 (N)
व्यावसायिक सांख्यिकी

खण्ड

2

सैद्धान्तिक आवृत्ति वितरण

(Theoretical Frequency Distribution)

इकाई - 1 5

द्विपद बंटन एवं पायसन बंटन (Binomial Distribution
and Poison Distribution)

इकाई - 2 19

प्रसामान्य बंटन (Normal Distribution)

खण्ड-2 परिचय

व्यवसायिक सांख्यिकी (M.Com.-04) पाठ्य क्रम पांच खण्डों में विभाजित
या गया है। खण्ड दो सैद्धांतिक आवृत्ति वितरण (Theoretical Frequency Distribution)
न क्रम में द्वितीय है, जो दो इकाइयों में विभक्त है -

द्विपद बंटन एवं पायसन बंटन (Binomial Distribution and Poisson Distribution)

प्रसामान्य बंटन (Normal Distribution)

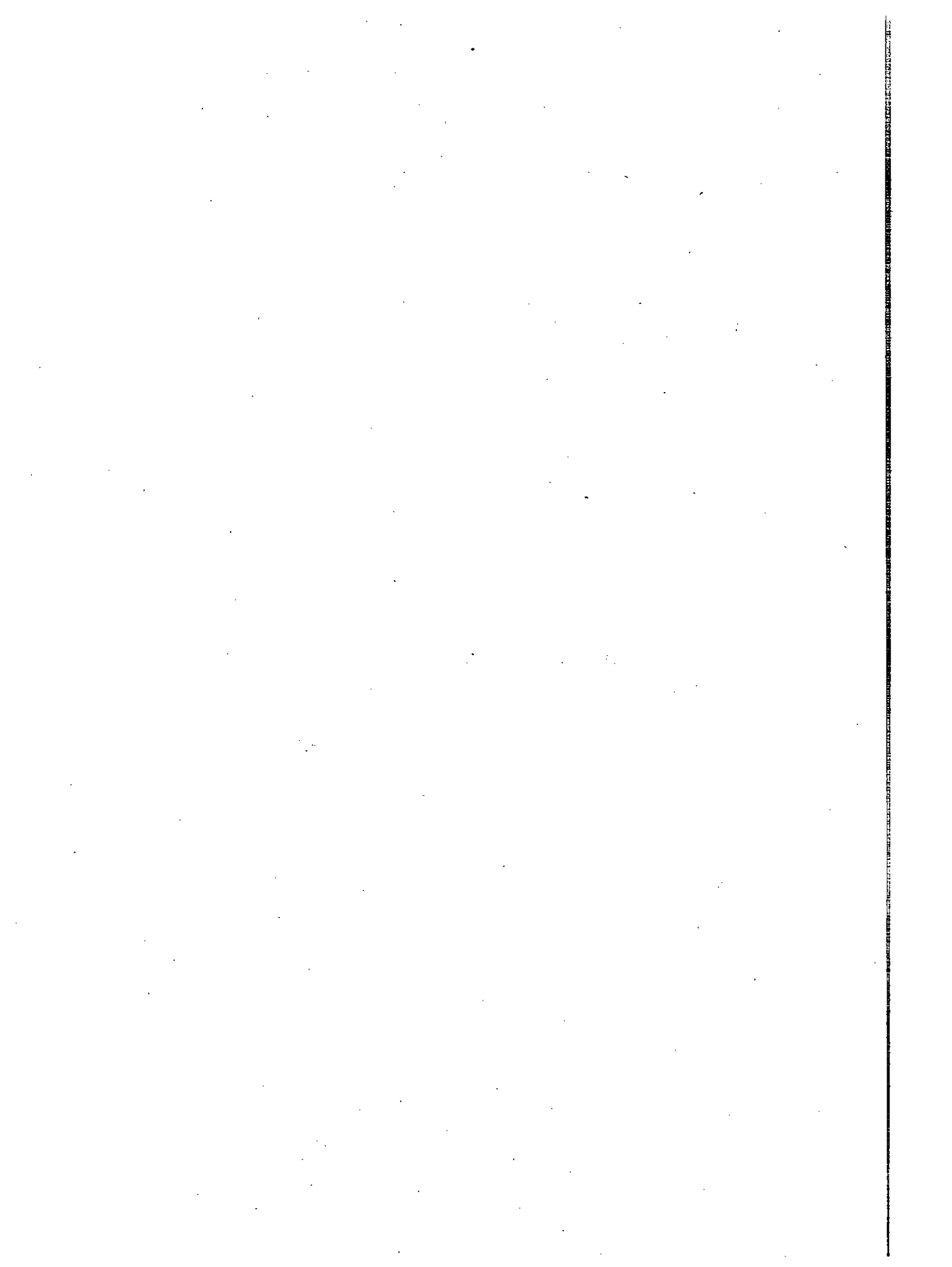

क्राई-1 द्विपद बंटन एवं पायसन बंटन (Binomial Distribution and Poisson Distribution)

क्राई की रूपरेखा

- 1 उद्देश्य
- 2 प्रस्तावना/परिचय
- 3 यादृच्छिक चर एवं प्रायिकता बंटन
 - 1.3.1 बनौली बंटन
 - 1.3.2 द्विपद बंटन
 - 1.3.3 पायसन बंटन
- 4 बोध प्रश्न

1 उद्देश्य

इस इकाई को पढ़ने के बाद आप इस योग्य हो सकेंगे कि :

यादृच्छिक चर एवं प्रायिकता बंटन की धारणा को समझ सकेंगे

द्विपद बंटन को समझ सकें,

द्विपद बंटन के उपयोग का ज्ञान प्राप्त कर सकें,

पायसन बंटन एवं उसके उपयोग को समझ सकें,

2 परिचय (Introduction)

समंकों का संकलन प्रथमतः, अर्थात्, जब समंक पहली बार एकत्र किये जाते तो उनका स्वरूप सकलनकर्ता के व्यक्तिगत अवलोकन से प्रभावित रहता है। यह बिखरे या तितर-बितर के रूप में रहते हैं। इस प्रकार के समंकों के कोई भी निष्कर्ष नहीं ला जा सकता है। ऐसे समंकों को निष्कर्ष योग्य अथवा उपयोग योग्य बनाने के लिए वे वर्गीकरण (Classification) किया जाता है। वर्गीकरण से समंकों को निर्धारित अथवा समूह या वर्गान्तरों के अन्तर्गत प्रस्तुत किया जाता है। इसके उपरान्त समंक न विश्लेषणों एवं निष्कर्षों के लिए उपलब्ध अथवा तैयार हो जाते हैं। इसे आवृत्ति वितरण (frequency distribution) कहा जाता है।

आवृत्ति वितरण के द्वारा संकलित समकों को विभिन्न चरों (Variables) के अन्तर्गत प्रस्तुत किया जाता है। सामान्यतयः यह एक तालिका (Table) के रूप में प्रस्तुत किया जाता है। जिसमें एक तरफ चर दिखाए जाते हैं और दूसरी ओर उन्हीं चरों के अन्तर्गत विभिन्न पद प्रस्तुत किये जाते हैं। इन्हीं प्रस्तुत पदों को हम आवृत्ति (frequency) के रूप में जानते हैं और प्रक्रिया को आवृत्ति वितरण कहते हैं।

(क) वास्तविक आवृत्तियों के अवलोकन एवं प्रयोग के पश्चात् विभिन्न संग्रहित करना, जिसे वास्तविक आवृत्ति वितरण (Actual frequency distribution) कहते हैं।

(ख) आवृत्तियों को विभिन्न गणितीय सम्बन्धों के आधार पर व्युत्पन्न अथवा प्राप्त करना, जिसे सैद्धान्तिक आवृत्ति वितरण (Theoretical frequency distribution) कहते हैं।

सैद्धान्तिक आवृत्ति वितरण के अन्तर्गत, आवृत्तियों का वितरण, गणितीय विधिओं के प्रयोग द्वारा अथवा पूर्व निर्धारित स्वीकृत मान्यताओं के आधार पर किया जाता है। इसके अन्तर्गत गणितीय रीतियों के प्रयोग द्वारा अपेक्षित अथवा प्रत्याशित आवृत्तियाँ ज्ञात कर ली जाती हैं। यह प्रक्रिया प्रायिकता के सिद्धान्त पर आधारित होती है। किसी दैव चर के मूल्य के लिए विभिन्न सम्मान्यताओं अथवा प्रायिकताओं का चुनाव करने की प्रक्रिया को प्रायिकता बंटन (वितरण) कहा जाता है। इस प्रकार के वितरण में सभी आवृत्ति (consequent) प्रायिकताओं का योग 1 (एक) आना चाहिए।

अतः हम कह सकते हैं कि ऐसे वितरण, जिन्हें गणितीय रीतियों द्वारा निगमित अथवा प्राप्त किया जाता है, को सैद्धान्तिक आवृत्ति वितरण अथवा प्रायिकता वितरण (theoretical or probability distribution) कहा जाता है।

सैद्धान्तिक आवृत्ति वितरण द्वारा दी गई परिस्थितियों में आवृत्ति वितरण के स्वरूप को प्रस्तुत करके अनिश्चितताओं से बचा जा सकता है। विभिन्न प्रकार के विश्लेषणों में आवृत्ति वितरण से शोधकर्ता को सम्बन्धित विषयों में उचित निर्णय लेने में सहायता प्राप्त होती है। इसके द्वारा भावी घटनाओं का पूर्वानुमान सरलता एवं शुद्धता द्वारा किया जा सकता है। व्यवसाय एवं वाणिज्य से जुड़े विभिन्न मामलों में सैद्धान्तिक (प्रायिकता) आवृत्ति वितरण के आधार पर निष्कर्ष प्राप्त किया जा सकता है। सैद्धान्तिक आवृत्ति वितरण, गणितीय पद्धति पर आधारित होने के कारण वास्तविक वितरणों के

अति निकट होते हैं। इनका प्रयोग वास्तविक परिस्थितियों के वर्णन अथवा निर्वचन के लिये किया जाता है।

सैद्धान्तिक आवृत्ति के वितरण के प्रकार (Types of Theoretical Frequency Distribution)

सैद्धान्तिक आवृत्ति वितरणों का द्विपद वितरण, काई वितरण, प्रसामान्य वितरण आदि के द्वारा अध्ययन किया जा सकता है। व्यवहारिकता के दृष्टिकोण से सैद्धान्तिक आवृत्ति वितरण के तीन प्रकार होते हैं -

- (1) द्विपद वितरण (Binomial Distribution)
- (2) पायसन वितरण (Poisson Distribution)
- (3) प्रसामान्य वितरण (Normal Distribution)

.3 यादृच्छिक चर एवं प्रायिकता बंटन

यदि दो सिक्के उछाले जायें तो निम्नलिखित Out comes प्राप्त होंगे : {HH, HT, HT, TT}; जहाँ H चित्त तथा T पट को दर्शाता है। यदि H की संख्या r से दर्शाई जाय। ऊपर दिये गये प्रयोग में r की संभावित मूल्य होंगी 0, 1, 2 और प्रत्येक मूल्य की क प्रायिकता होगी। प्रयोग के out comes पर आधारित यह वास्तविक चर r विभिन्न ल्य धारणा करेगा और इसके प्रत्येक मूल्य की एक प्रायिकता होगी, ऐसे अनिश्चित स्तविक चर r को यादृच्छिक चर कहते हैं। चर r के सभी संभावित मूल्यों का उनकी यिकताओं के साथ प्रदर्शन चर का प्रायिकता बंटन कहलाता है।

चित्त संख्या का प्रायिकता बंटन निम्नलिखित रूप में दर्शाया जाता है :

r	$P(r)$
0	$\frac{1}{4}$
1	$\frac{1}{2}$
2	$\frac{1}{4}$

जहाँ चर केवल असतत मान ही हो सकता हो तो ऐसे चर को असतत यादृच्छिक चर कहते हैं और संबंधित बंटन को असतत प्रायिकता बंटन कहते हैं।

यदि हम तीन सिक्के उछाले और चित्त पड़ने वाले सिक्कों की संख्या r से प्रदर्शित करें तो का प्रायिकता बंटन निम्नलिखित रूप में प्रदर्शित किया जायेगा :-

r	$P(r)$
0	$\frac{1}{8}$
1	$\frac{3}{8}$
2	$\frac{3}{8}$
3	$\frac{1}{8}$

सतत यादृच्छिक चर :

यदि अन्तराल $[0, 1]$ से कोई बिन्दु चुना जाय और उस बिन्दु की दूरी, मूल बिन्दु से X द्वारा दर्शाई जाय तो X एक सतत यादृच्छिक चर कहलाता है। यदि किसी सतत यादृच्छिक चर X से संबंधित एक फलन $f(x)$ हो जिससे।

$$P(c \leq x \leq d) = \int_c^d f(x) dx$$

तो सतत चर X का प्रायिकता घनत्व फलन कहलाता है। यदि चर X का विस्तार $[a, b]$ हो, तो (i) $f(x) \geq 0$, (ii) $\int_a^b f(x) dx = 1$

माध्य एवं प्रसरण :

किसी असतत चर X का प्रायिकता बंटन निम्नलिखित है :

x	:	x_1	x_2	x_3	x_n
$P(x)$:	p_1	p_2	p_3	p_n

चर की प्रत्याशा निम्नलिखित रूप से परिभाषित की जाती है:

$$E(x) = \sum_{i=1}^n x_i p_i$$

चर का प्रसरण निम्नलिखित रूप से परिभाषित किया जाता है:

$$V(x) = E[x - E(x)]^2$$

$$= E(x^2) - [E(x)]^2$$

यदि किसी सतत यादृच्छिक चर का प्रायिकता घनत्व फलन हो तो इसके माध्य एवं प्रसरण निम्नलिखित रूप में परिभाषित किये जाते हैं:

$$\text{माध्य} = E(x) = \int_a^b x f(x) dx, a \leq x \leq b$$

$$V(x) = \int_a^b [x - E(x)]^2 f(x) dx$$

$$= \int_a^b x^2 f(x) dx - [E(x)]^2$$

असतत प्रायिका बंटन

1.3.1 बर्नौली बंटन

यदि किसी प्रयोग में केवल दो परस्पर अपवर्जी परिणाम हों तो एक को सफलता तथा दूसरे को असफलता कहेंगे। माना कि सफलता प्राप्त होने की प्रायिकता p है तो असफलता की प्रायिकता $q = 1-p$ होगी। यदि x सफलता की संख्या हो तो x का बंटन बर्नौली बंटन कहलाता है। x को बर्नौली चर कहते हैं। x का बंटन निम्नलिखित रूप में दर्शाया जायेगा।

X	p(x)
0	q
1	p

चर X का मान 0 होगा यदि असफलता प्राप्त होगी और X का मान 1 होगा यदि सफलता प्राप्त होगी।

उदाहरण: यदि एक सिक्का उछाला जाय तो दो संभावित परिणाम होंगे। (i) सिक्का चित्त गिरेगा या (ii) सिक्का पट गिरेगा।

यदि चित्त गिरने को सफलता माना जाय और पट गिरने को असफलता माना जाय तो सफलताओं की संख्या का मान होगा 0 और 1,

$$P(x=0) = \frac{1}{2}$$

$$P(x=1) = \frac{1}{2}$$

और चर का बंटन बर्नौली बंटन होगा।

1.3.2 द्विपद बंटन

एक यादृच्छिक प्रयोग में दो संभव परिणाम सफलता तथा असफलता हैं। माना कि $-p$ सफलता की प्रायिकता है और असफलता की प्रायिकता $q = 1-p$ है। यदि इस प्रयोग को बार दोहराया जाय और सफलताओं की r संख्या हो तो के बंटन को द्विपद बंटन कहते हैं और r को द्विपद चर कहते हैं।

द्विपद बंटन की निम्नलिखित संकल्पनायें हैं :

1. सभी बर्नौली प्रयास स्वतंत्र होते हैं :
2. प्रत्येक प्रयास के पारस्परिक अपवर्जी परिणाम दो होते हैं। एक सफलता और दूसरा असफलता।
3. सभी प्रयासों में सफलता की प्रायिकता स्थिर रहती है।
4. प्रयासों की पुनरावृत्ति समान स्थितियों में की जाती है।
5. प्रयासों की संख्या निश्चित होती है।

उदाहरण :

यदि प्रयोग एक बार किया जाय तो परिणाम होंगे $\{F, S\}$ यदि r सफलताओं की संख्या हो तो r का बंटन होगा :

$$r \quad P(r)$$

$$0 \quad q$$

$$1 \quad p$$

यदि प्रयोग दो बार किया जाय तो परिणाम होंगे : $\{FF, FS, SE, SS\}$

r का बंटन होगा

$$r \quad P(r)$$

$$0 \quad q^2$$

$$1 \quad 2qp$$

$$2 \quad p^2$$

यदि n बर्नौली प्रयासों में सफलताओं की संख्या r से दर्शायी जाय तो

$$P(r) = {}^n C_r p^r q^{n-r}, r = 0, 1, 2, \dots, n.$$

$$\text{Where } {}^n C_r = \frac{n!}{r!(n-r)!}$$

n प्रयासों में सफलताओं की संख्या के बंटन को द्विपद बंटन कहते हैं और r को द्विपद चर कहते हैं।

$$\text{माध्य} = E(r)$$

$$= \sum_{r=0}^n r P(r)$$

$$= \sum_{r=0}^n r \frac{n!}{r!(n-r)!} p^r q^{n-r}$$

$$= \sum_{r=0}^n r \frac{n(n-1)!}{r(r-1)!(n-r)} p^r q^{n-r}$$

$$= \sum_{r=0}^n n \frac{(n-1)!}{(r-1)!(n-r)!} p^r q^{n-r}$$

$$= np \sum_{r=0}^n \frac{(n-1)!}{(r-1)!(n-r)!} p^{r-1} q^{n-r}$$

$$= np (q+p)^{n-1}$$

$$= np$$

$$\text{प्रसरण} = E[r - E(r)]^2$$

$$= E(r^2) - [E(r)]^2$$

$$= \sum_{r=0}^n r^2 \frac{n!}{r!(n-r)!} p^r q^{n-r} - n^2 p^2$$

$$= npq + n^2 p^2 - n^2 p^2$$

$$= npq$$

हल :

द्विपद बंटन एवं पायसन बंटन

माना $x = 4$ बच्चों वाले परिवार में लड़कों की संख्या

तब $x = 0, 1, 2, 3, 4$

माना $p =$ एक लड़का पैदा होने की प्रायिकता $= \frac{1}{2}$

$q =$ एक लड़का पैदा न होने की प्रायिकता $= \frac{1}{2}$

$n = 4$, परिवार में बच्चों की संख्या

$N = 4096$ परिवारों की संख्या

$P(x = x) = {}^n C_x p^x q^{n-x}$, $x = 0, 1, 2, \dots, n$

संगत प्रत्याशित आवृत्ति $N \cdot (q + p)^n = 4096 \left(\frac{1}{2} + \frac{1}{2} \right)^4$ के प्रसार से प्राप्त

होगी :

$$\begin{aligned} 4096 \left(\frac{1}{2} + \frac{1}{2} \right)^4 &= 4096 \left(\frac{1}{16} + \frac{4}{16} + \frac{6}{16} + \frac{4}{16} + \frac{1}{16} \right) \\ &= 256 + 1024 + 1536 + 1024 + 256 \end{aligned}$$

अतः अभीष्ट सैद्धान्तिक द्विपद वितरण है :

बच्चों की संख्या	परिवारों की संख्या
(x)	(f)
0	256
1	1024
2	1536
3	1024
4	256
योग	4096

सूत्र के अनुसार, समान्तर माध्य

$$M = n.p. = 4 \times \frac{1}{2} = 2 = \frac{1}{2}$$

प्रमाप विचलन, $\sigma = \sqrt{npq}$

$$\begin{aligned} &= \sqrt{4 \times \frac{1}{2} \times \frac{1}{2}} \\ &= 1 \end{aligned}$$

उदाहरण -

यह मानते हुए कि आधी जनसंख्या शाकाहारी है, अतः किसी व्यक्ति के शाकाहारी होने की सम्भावना $\frac{1}{2}$ है, और यह भी मानते हुए कि 100 अन्वेषकों में से प्रत्येक 10 व्यक्तियों का प्रतिदर्श उनसे यह पूछता है कि वे शाकाहारी हैं या नहीं, तो कितने अन्वेषक यह रिपोर्ट करेंगे कि तीन या इससे कम लोग शाकाहारी हैं?

सुलभता (p) तथा असफलता (q) की सम्भावना

$$\begin{aligned} \text{द्विपद विस्तार } (p+q)^{10} &= \left(\frac{1}{2} + \frac{1}{2}\right)^{10} \\ &= [p^{10} + 10p^9q + 45p^8q^2 + 120p^7q^3 + 210p^6q^4 + 252p^5q^5 + \\ &\quad 210p^4q^6 + 120p^3q^7 + 45p^2q^8 + 10pq^9 + q^{10}] \end{aligned}$$

0, 1, 2 और 3 के लिए यह -

$$\begin{aligned} &p^{10} + 10p^9q + 45p^8q^2 + 120p^7q^3 \\ &= \left(\frac{1}{2}\right)^{10} + 10\left(\frac{1}{2}\right)^9\left(\frac{1}{2}\right) + 45\left(\frac{1}{2}\right)^8\left(\frac{1}{2}\right)^2 + 120\left(\frac{1}{2}\right)^7\left(\frac{1}{2}\right)^3 \\ &= \left(\frac{1}{2}\right)^{10} (1+10+45+120) \end{aligned}$$

100 अन्वेषकों के लिए

$$\begin{aligned} &= 100\left(\frac{1}{2}\right)^{10} (1+10+45+120) \\ &= 17.19 = 17 \text{ Approx.} \end{aligned}$$

अर्थात् 17 अन्वेषक यह रिपोर्ट करेंगे कि तीन या इससे कम व्यक्ति शाकाहारी हैं।

1.3.3 प्वायसन बंटन

द्विपद बंटन में r प्रयासों में सफलतायें पाने की प्रायिकता

$p(r) = {}^nC_r p^r q^{n-r}$ होती है। यदि p का मान बहुत कम हो तथा n का मान बहुत अधिक हो परन्तु np का मान परिमित अचर हो (माना $np = m$) तो द्विपद बंटन

में $p(r) \rightarrow e^{-m} \frac{m^r}{r!}$ जब $n \rightarrow \infty$.

माना कि x एक असतत यादृच्छिक चर है जिसके मान r ग्रहण करने की प्रायिकता

द्विपद बंटन एवं पायसन बंटन

$P(x=r) = e^{-m} \frac{m^r}{r!}$, $r=0,1,2,\dots$ द्वारा व्यक्त की जा सकती हो तो x के

प्रायिकता बंटन को प्वायसन बंटन कहते हैं जहाँ m इसका प्राचल है। प्वायसन बंटन उन परिस्थितियों में लागू होता है जहाँ घटना घटने की प्रायिकता बहुत कम होती है।

प्वायसन चर के उदाहरण :

1. किसी वर्ष किसी महामारी से मरने वालों की संख्या।
2. किसी अनुभवी टाइपिस्ट द्वारा प्रति पृष्ठ की गई त्रुटियों की संख्या।
3. ब्लेड के पैकेट में दोषपूर्ण ब्लेडों की संख्या।
4. किसी नगर में प्रतिदिन होने वाली आत्महत्याओं की संख्या।
5. किसी पुस्तक के प्रति पृष्ठ पर मुद्रित गलतियों की संख्या।

प्वायसन बंटन के माध्य तथा प्रसरण:

$$\text{माध्य} = m$$

$$\text{प्रसरण} = m$$

उदाहरण : किसी उत्पादन का निरीक्षण करने पर प्रति इकाई 2 दोष पाए जाते हैं। प्वायसन बंटन का उपयोग करते हुए बिना किसी दोष, 3 दोष या 4 दोष वाली इकाई का संभावित प्रतिशत निकालें। (दिए गए $e^{-2} = 0.135$)

हल : माना $x =$ प्रति इकाई दोषों की संख्या

$$\text{तथा } p(x) = P(x=x) = e^{-m} \frac{m^x}{x!}, \quad x=0,1,2,\dots,\infty$$

$$\text{यहाँ } m = 2$$

$$p_{(0)} = e^{-2} = 0.135$$

$$p_{(1)} = p_{(0)} \times m = 0.135 \times 2 = 0.27$$

$$p_{(2)} = p_{(1)} \times \frac{m}{2} = 0.27 \times \frac{2}{2} = 0.27$$

$$p_{(3)} = p_{(2)} \times \frac{m}{3} = 0.27 \times \frac{2}{3} = 0.18$$

$$p_{(4)} = p_{(3)} \times \frac{m}{4} = 0.27 \times \frac{2}{4} = 0.135$$

इस प्रकार,

$$\text{कोई भी दोष न पाये जाने की प्रायिकता} = p_{(0)} = 0.135$$

$$\text{तीन दोष पाये जाने की प्रायिकता} = p_{(3)} = 0.18$$

$$\text{चार दोष पाये जाने की प्रायिकता} = p_{(4)} = 0.9$$

उदाहरण : एक कम्पनी बिजली के बल्ब बनाती है। बल्ब के दोषपूर्ण होने की प्रायिकता 0.02 है। 500 बल्बों के एक लदान में 5 दोषपूर्ण बल्ब होने की क्या प्रायिकता है?

हल : माना x , 500 बल्बों के एक लदान में दोषपूर्ण बल्बों की संख्या

$$n = 500, p = 0.02$$

$$\text{अतः } m = np = 500 \times 0.02 = 10$$

$$\text{तथा } p(x) = p(x=x) = e^{-m} \frac{m^x}{x!}, x = 0, 1, \dots, \infty$$

$$\begin{aligned} \text{अभीष्ट प्रायिकता} &= p_{(5)} = e^{-10} \frac{10^5}{5!} \\ &= 0.0375 \end{aligned}$$

उदाहरण : एक पिन निर्माता जानता है कि उसके उत्पादन का 5% दोषपूर्ण होता है। वह पिनों को 100-100 के पैकेटों में बेचता है तथा यह गारण्टी देता है कि पैकेट में 4 से अधिक दोषपूर्ण पिन नहीं है। इसकी क्या प्रायिकता है कि प्रत्येक पैकेट गारण्टी की पुष्टि करेगा?

हल : दोषपूर्ण पिन होने की प्रायिकता, $p = 5\%$ या 0.05

$$\begin{aligned} \text{माना } x, 100 \text{ पिनों के पैकेट में दोषपूर्ण पिनों की संख्या } p &= 0.05 \text{ तथा} \\ n &= 100 \end{aligned}$$

$$\Rightarrow m = n \times p = 0.05 \times 100 = 5.$$

$$\text{तथा } p(x) = p(x=x) = e^{-m} \frac{m^x}{x!}$$

$$\therefore p_{(0)} = e^{-5} = 0.0067$$

$$p_{(1)} = p_{(0)} \times \frac{m}{1} = 0.0067 \times \frac{5}{1} = 0.0335$$

$$P_{(2)} = P_{(1)} \times \frac{m}{2} = 0.0335 \times \frac{5}{2} = 0.0838$$

$$P_3 = P_{(2)} \times \frac{m}{3} = 0.0834 \times \frac{5}{3} = 0.1397$$

$$P_{(4)} = P_{(3)} \times \frac{m}{4} = 0.1397 \times \frac{5}{4} = 0.1746$$

p (पैकिट गारण्टी की पुष्टि करेगा)

= p (4 से अधिक दोषपूर्ण पिन न हों)

$$= 1 - [P_{(0)} + P_{(1)} + P_{(2)} + P_{(3)} + P_{(4)}]$$

$$= 0.5617$$

इरण : कार किराये पर देने वाली एक संस्था के पास दो कारें हैं जिन्हें वह प्रति दिन ये पर देती हैं। प्रतिदिन एक कार के लिए मांगों की संख्या प्वाँसन बंटन के आधार वेतरित है जिसका माध्य 1.5 है। उन दिनों का अनुपात ज्ञात कीजिए। जब (i) कोई कार प्रयोग न की गई हो और (ii) जब कुछ मांग को अस्वीकार करना पड़े।

: माना x , कार की मांग

$$\text{तब } p(x=x) = e^{-m} \frac{m^x}{x!}, \quad \text{जहाँ } m = 1.5$$

कोई भी कार प्रयोग न की गयी का अर्थ है मांग शून्य है।

$$\text{अभीष्ट प्रायिकता} = p(x=0) = e^{-m} = e^{-1.5} = 0.2231$$

मांग अस्वीकार करने का अर्थ है, मांग 2 से अधिक हो

$$\text{अभीष्ट प्रायिकता} = p(x > 2) = 1 - p(x \leq 2)$$

$$= [P_{(0)} + P_{(1)} + P_{(2)}]$$

$$= \left[e^{-m} + e^{-m} \cdot m + e^{-m} \cdot \frac{m^2}{2} \right]$$

$$= \left[0.2231 + 0.2231 \times 1.5 + (0.2231) \times \frac{(1.5)^2}{2} \right]$$

$$0.8087$$

1.4 बोध प्रश्न

1. सैद्धान्तिक वितरण का क्या अर्थ है। द्विपद बंटन का वर्णन कीजिए।
2. द्विपद वितरण पर उन दशाओं जिनमें वह उत्पन्न होता है तथा उसकी प्रमुख विशेषताओं का वर्णन करते हुए एक टिप्पणी लिखिए।
3. प्वायसन बंटन की परिभाषा दीजिए एवं उसके प्रमुख लक्षणों को स्पष्ट कीजिए।
4. द्विपद बंटन कब प्वायसन बंटन की ओर प्रवृत्त होता है? आप किन परिस्थितियों में द्विपद वितरण के स्थान पर प्वायसन बंटन का प्रयोग करेंगे?

इकाई-2 सामान्य बंटन (Normal Distribution)

इकाई की रूपरेखा

- 2.0 उद्देश्य
- 2.1 परिचय
- 2.2 प्रसामान्य बंटन
- 2.3 क्षेत्रफल देखने की विधि

2.0 उद्देश्य

इस इकाई को पढ़ने के बाद आप इस योग्य हो सकेंगे कि :

- प्रसामान्य बंटन की धारणा एवं उपयोगिता का ज्ञान प्राप्त कर सकें,
- प्रसामान्य वक्र के क्षेत्रफल देखने की विधि का ज्ञान प्राप्त कर सकें।

2.1 परिचय

असतत दैव चरों के वितरण में द्विपद एवं पायसन वितरण उपयोगी होते हैं।

सतत दैव चरों के वितरण को प्रसामान्य (प्रायिकता) वितरण कहा जाता है। प्रसामान्य वितरण विभिन्न मान्यताओं पर आधारित होता है जो निम्न है -

- (i) घटना को प्रभावित करने वाले कारक स्वतन्त्र हैं
- (ii) घटना अनेक कारकों से प्रभावित हो सकती हैं, प्रत्येक का महत्व समान होता है।
- (iii) अधिकतम आवृत्तियां समान्तर माध्य के सन्निकट होती हैं।
- (iv) कारकों का प्रभाव भिन्न घटनाओं पर भिन्न-भिन्न होत है।

2.2 प्रसामान्य बंटन :

प्रसामान्य बंटन एक सतत बंटन है। इसका प्रायिकता घनत्व फलन निम्नलिखित रूप में प्रदर्शित किया जाता है :

$$f(x) = \frac{1}{\sigma\sqrt{2\pi}} e^{-\frac{1}{2}\left(\frac{x-m}{\sigma}\right)^2}, -\infty < x < \infty.$$

यहाँ m और σ^2 इसके प्राचल हैं।

माध्य एवं प्रसरण :

$$\text{माध्य} = E(x) = m$$

$$\text{प्रसरण} = V(x) = \sigma^2$$

यदि x एक प्रसामान्य चर हैं जिसका माध्य m एवं प्रसरण σ^2 है तो $z = \frac{x - m}{\sigma}$

एक प्रसामान्य चर होगा जिसका माध्य शून्य एवं प्रसरण एक होगा। ऐसे चर z को मानक प्रसामान्य चर कहते हैं और इसके बंटन को मानक प्रसामान्य बंटन कहते हैं जिसका प्रायिकता घनत्व फलन निम्नलिखित रूप से दर्शाया जाता है:

$$f(x) = \frac{1}{\sqrt{2\pi}} e^{-\frac{z^2}{2}}, -\infty < z < \infty$$

यदि p सफलता की प्रायिकता वाले n प्रयासों से प्राप्त r एक द्विपद चर हो तो $\frac{r - np}{\sqrt{npq}}$ का बंटन एक मानक प्रसामान्य बंटन होगा जब $n \rightarrow \infty$ और p अत्यधिक छोटा न हो। इसीलिये कहा जाता है कि यदि p अत्यधिक छोटा न हो और n का मान अत्यधिक हो तो द्विपद बंटन प्रसामान्य बंटन की तरफ अग्रसित होता है।

(i) प्रसामान्य वक्र एक सतत वक्र होता है।

(ii) प्रसामान्य वक्र पूर्णरूप से सममित होता है। यह वक्र घण्टी के आकार का हो, होता है। यदि शीर्ष बिन्दु से आधार रेखा पर लम्ब डाला जाय तो यह लम्ब वक्र के क्षेत्रफल को दो बराबर भागों में विभाजित करेगा। यदि इसके एक ओर के आधे भाग को मोड़ा जाय तो यह दूसरे आधे भाग को पूर्णतः ढक लेगा।

(iii) पूर्ण सममित बंटन होने के कारण इस बंटन में माध्य = माध्यिका = बहुलक

(iv) यह एक ही भूयिष्ठक वाला होता है क्योंकि इसके वक्र में अधिकतम ऊँचाई एक ही स्थान पर होती है।

(v) इस वक्र के दोनों सिरे एक ही प्रकार से दोनों ओर बढ़ते हैं। वे आधार रेखा के निकटतम होते जाते हैं पर उनका स्पर्श नहीं करते। वक्र दोनों दिशाओं में अनन्त की ओर अग्रसर होता है।

यदि $f(x)$ एक मानक प्रसामान्य बंटन का प्रायिकता घनत्व फलन वक्र है तो

$$\int_{-\infty}^{\infty} f(z) dz = 1$$

$$\int_0^{\infty} f(z) dz = 0.5$$

$$p(a \leq z \leq b) = \int_a^b f(z) dz$$

$$\int_0^a f(z) dz = \int_{-a}^0 f(z) dz$$

इस बंटन का अत्याधिक उपयोग होता है। किन्हीं दो बिन्दुओं के बीच वक्र का क्षेत्रफल जानने की आवश्यकता पड़ती है अतः क्षेत्रफल के लिये सारिणी बनी हुई है जिसकी हम सहायता लेते हैं। सारिणी में 0 से किसी बिन्दु a के बीच का क्षेत्रफल दिया होता है।

2.2 क्षेत्रफल देखने की विधि :

क्षेत्रफल देखने के लिए प्रसामान्य वक्र के अन्तर्गत क्षेत्रफल नामक सारिणी में हला खाना z अर्थात् $\frac{z}{\sigma}$ का होता है। इसमें 0.0 से 3.0 तक के मूल्य लिखे रहते हैं। ससे आगे समानान्तर .00 से .09 तक के 10 खाने होते हैं जिनमें मूल्य के क्षेत्रफल दिये होते हैं। यदि z का मूल्य 1.45 है तो क्षेत्रफल 1.4 की सीध में .05 वाले खाने देखेंगे जहाँ .4265 दिया हुआ है। अतः 0 से 1.45 के बीच वक्र का क्षेत्रफल .4265 है।

$$\int_0^{1.45} f(z) dz = .4265$$

दो बिन्दु a और b के बीच का क्षेत्रफल

$$\int_a^b f(z) dz = \int_0^b f(z) dz - \int_0^a f(z) dz$$

जानने के लिये 0 से b का क्षेत्रफल में से 0 से a का क्षेत्रफल घटाना होगा।

निम्नलिखित तथ्यों को ध्यान में रखते हुए किसी भी वांछित क्षेत्रफल को प्राप्त या जा सकता है :

$$(i) \int_{-\infty}^0 f(z).dz = \int_0^{\infty} f(z).dz = 0.5$$

$$(ii) \int_{-a}^0 f(z).dz = \int_0^a f(z) dz$$

$$(iii) \int_{-\infty}^{-a} f(z).dz = \int_a^{\infty} f(z).dz$$

$$(iv) \int_a^{\infty} f(z).dz = 0.5 - \int_0^a f(z) dz$$

उदाहरण : एक कारखाने में कार्यरत श्रमिकों के वर्ग विशेष की माध्य मजदूरी 285 रु. तथा प्रमाप विचलन 50 रु. है। ज्ञात कीजिए कि 200 रु. से अधिक मजदूरी पाने वाले श्रमिकों का प्रतिशत क्या होगा।

हल :

$$Z = \frac{X - \bar{X}}{\sigma} \quad (x = 200, \bar{x} = 285, \sigma = 50)$$

$$= \frac{200 - 285}{50} = -1.7$$

जब $z = -1.7$ है तो यह 0.4554 क्षेत्र को व्यक्त करता है।

कुल क्षेत्रफल = .5 + .4554 = .9554 क्षेत्र = 95.54% अर्थात् 95.54% श्रमिक 200 रु. से अधिक मजदूरी प्राप्त करते हैं।

उदाहरण : 2000 वस्तुओं के एक न्यादर्श का माध्य भार 25 औंस तथा प्रमाप विचलन 5 औंस है। 20 से 30 औंस के मध्य कितनी वस्तुएँ पायी जाएंगी?

हल :

$$z_{20} = \frac{x - \bar{x}}{\sigma} = \frac{20 - 25}{5} = -1$$

$$z_{30} = \frac{x - \bar{x}}{\sigma} = \frac{30 - 25}{5} = 1$$

$\pm \sigma$ के मध्य पाया जाने वाला कुल क्षेत्र

$$= 0.34134 \times 2 = 0.68268$$

20 से 30 औंस के मध्य पायी जाने वाली वस्तुएँ

$$= 0.68268 \times 2000$$

$$= 1365.36 \text{ या } 1365$$

अर्थात् 1365 वस्तुओं का भार 20 से 30 औंस के मध्य होगा।

हरण :

डी.सी.एम. रिटेल स्टोर की प्रति माह औसत बिक्री 10,500 रु. है और प्रमाप
फलन 2050 रु. है। सभी स्टोरों के किस अनुपात की बिक्री 10,500 रु. तथा
550 रु. के बीच में रही?

दिया हुआ है :

$$\bar{x} = 10,500, \sigma = 2,050 \text{ तथा } x = 12,550.$$

$$z = \frac{x - \bar{x}}{\sigma} = \frac{12500 - 10500}{2050} = 1.0$$

1.0 पर प्रसामान्य वक्र सारणी क्षेत्र है 0.3413

$$10,500 \text{ और } 12,550 \text{ के बीच में बेचने वाले रिटेल स्टोरों का प्रतिशत} \\ = 0.3413 \times 100 = 34.13$$

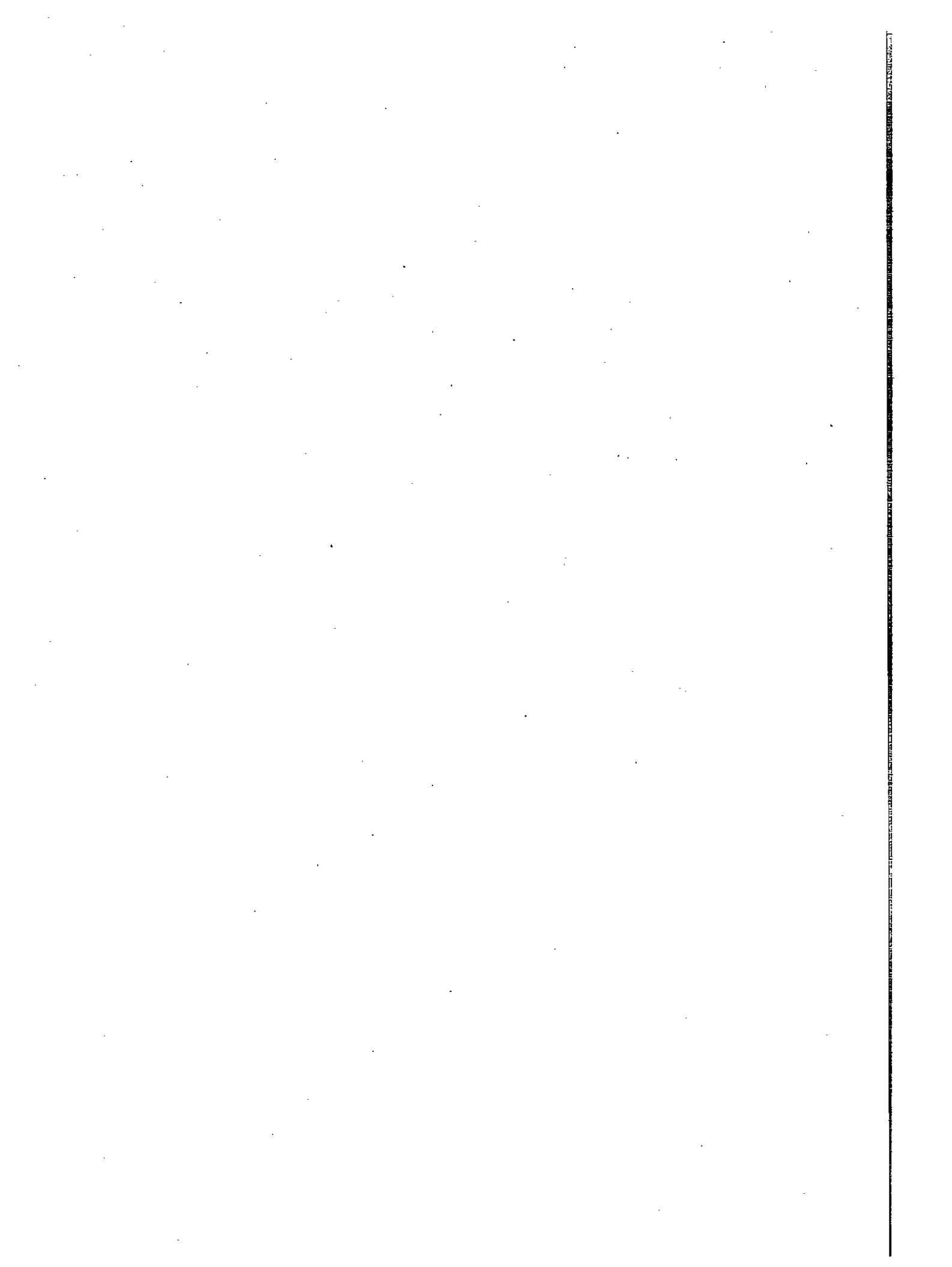



उत्तर प्रदेश राजर्षि टण्डन मुक्त
विश्वविद्यालय, इलाहाबाद

M.Com-02 (N)
व्यावसायिक सांख्यिकी

खण्ड

3

प्रतिदर्शन (Sampling)

इकाई - 1 5

प्रतिदर्शन एवं समंकों का संग्रहण
(Sampling and Data Collection)

इकाई - 2 58

प्रतिदर्शन वितरण (Sampling Distribution)

इकाई - 3 78

समंकों का संग्रहण एवं प्रविधि
(Data Collection & Technique)

इकाई - 4 105

सांख्यिकीय अनुमान (Statistical Estimation)

खण्ड-3 परिचय-

उद्यमियों, प्रबन्धकों, विद्वतजनों, एवं शोधार्थियों को शोध प्रक्रिया के विभिन्न आयामों का सम्पूर्ण ज्ञान होना आवश्यक है। प्रस्तुत खण्ड प्रतिदर्शन (Sampling) इसी विषयवस्तु पर मुख्य रूप से केन्द्रित है। प्रस्तुत खण्ड व्यवसायिक सांख्यिकी (Business Statistics) M.Com.-04, के पाँच खण्डों के क्रम में तीसरा है, जो चार इकाइयों में विभक्त है –

- (1) प्रतिदर्शन एवं समकों का संग्रहण (Sampling and Data Collection)
- (2) प्रतिदर्शन वितरण (Sampling Distribution)
- (3) समकों का संग्रहण एवं प्रविधि (Data Collection and Technique)
- (4) सांख्यिकीय अनुमान (Statistical Estimation)

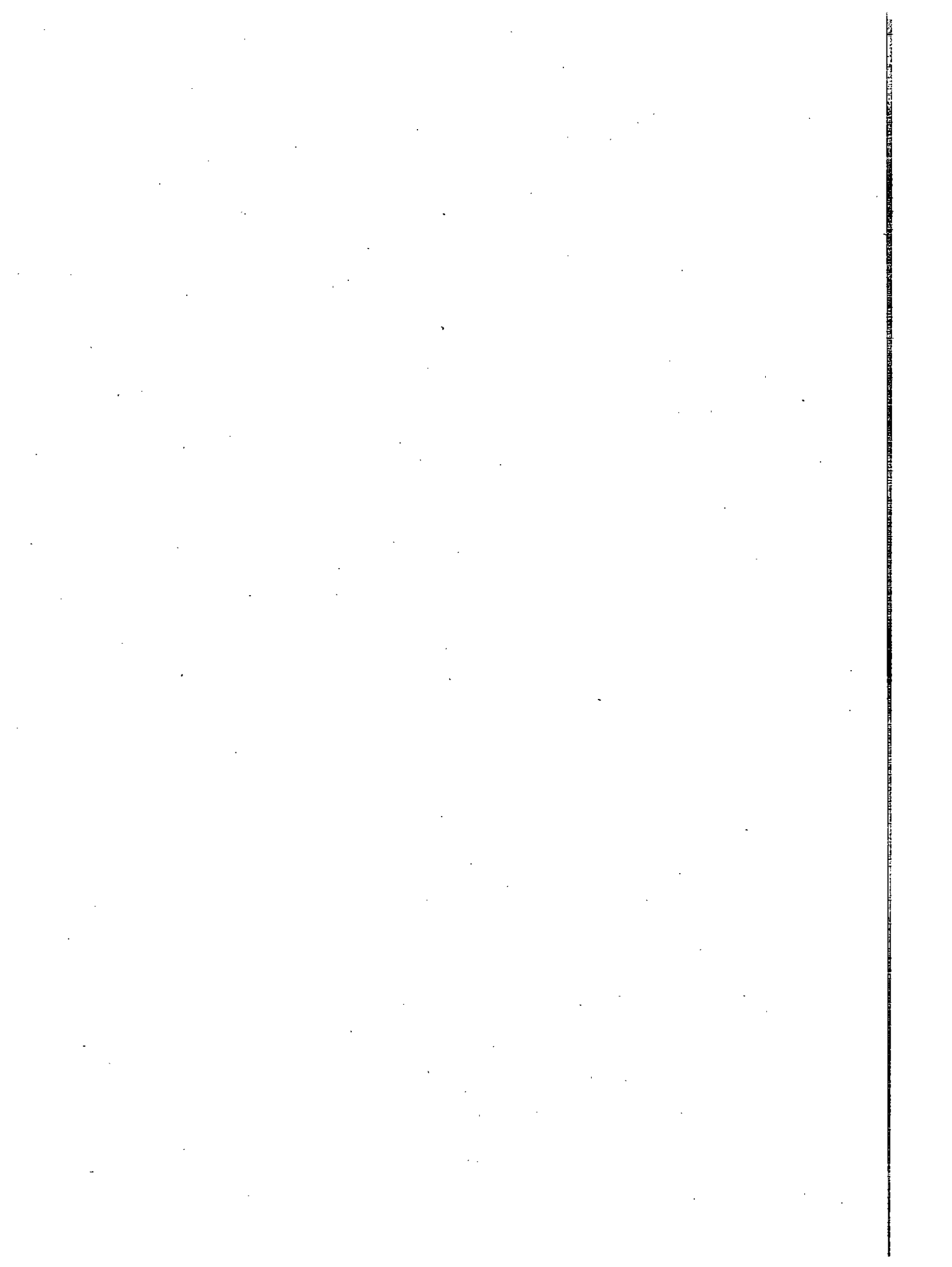

इकाई - 1 : प्रतिदर्शन एवं समकों का सग्रहण

(Sampling and Data Collection)

इकाई की रूपरेखा-

- 1.1 उद्देश्य (Objectives)
- 1.2 परिचय (Introduction)
- 1.3 प्रतिदर्श का अर्थ एवं परिभाषा
(Definition and Meaning of Sample)
- 1.4 समष्टि तथा प्रतिदर्श (Universe and Sample)
 - 1.4.1 प्राचल (Parameter) तथा सांख्यिकी (Statistic)
 - 1.4.2 प्रतिदर्शन का उद्देश्य (Objectives of Sampling)
 - 1.4.3 प्रतिदर्शन की आवश्यकता (Need of Sampling)
 - 1.4.4 प्रतिदर्शन की परिसीमाएं (Limitations of Sampling)
- 1.5 प्रतिदर्शन के नियम (सिद्धांत)
(Principles of Sampling)
 - 1.5.1 सांख्यिकीय सततता का नियम
(Law of Statistical Regularity)
 - 1.5.2 महांक जड़ता का नियम
(Law of Inertia of Large Numbers)
 - 1.5.3 सांख्यिकीय दृढ़ता का नियम
(Law of Statistical Persistence)
 - 1.5.4 सांख्यिकीय अनुकूलता का नियम
(Law of Statistical Optimism)
- 1.6 प्रतिदर्श का प्रारूप
(Sample Design)
 - 1.6.1 सम्भाव्य प्रतिदर्शन
(Probability Sampling)

1.6.2 असम्भाव्य प्रतिदर्शन

(Non-Probability Sampling)

- 1.7 प्रतिदर्श अन्वेषण एवं समकों का संग्रहण
(Sample Enquiry and Data Collection)
- 1.8 प्रतिदर्श का आकार
(Size of Sample)
- 1.9 प्रतिदर्श त्रुटियां
(Sampling Errors)
- 1.10 गैर प्रतिदर्शन त्रुटियां
(Non Sampling Errors)
- 1.11 सारांश
(Summary)
- 1.12 शब्दावली
(Terminology)
- 1.13 स्व मूल्यांकन पश्न : संभावित उत्तर
(Self Assessment Questions) : Possible Answers
- 1.14 उपयोगी पुस्तकें
(Suggested Readings)

1.1 : उद्देश्य (Objectives)

इस इकाई का अध्ययन करने के पश्चात् आप—

- समष्टि जनसंख्या तथा प्रतिदर्श का अर्थ एवं शोध कार्यों में उनके महत्व का ज्ञान प्राप्त कर सकेंगे।
- शोध के निष्कर्ष वैज्ञानिक एवं विश्वसनीय रूप से प्राप्त हो इसके लिये समकों को चयन करने की उपयुक्त विधि का निर्धारण कर सकेंगे।

- प्राचल एवं सांख्यिकीय का ज्ञान प्राप्त करेंगे।
- प्रतिदर्श चयन का औचित्य एवं उपयोगिता तथा प्रतिदर्श के विभिन्न नियम एवं सिद्धान्त की जानकारी प्राप्त कर सकेंगे।
- प्रतिदर्श के प्रारूप को बनाने की विधि का निर्धारण कर सकेंगे।
- प्रतिदर्शन की त्रुटियाँ एवं गैर प्रतिदर्शन की त्रुटियों के विषय में जानकारी प्राप्त कर सकेंगे।
- यह ज्ञात कर पाएँगे कि सांख्यिकी विषय केवल गणनाओं का एक गणितीय विषय नहीं है वरन् शोध प्रक्रिया को वैज्ञानिक रूप से सम्पादित करने का एक साधन है।

1.2 परिचय (Introduction)

वैज्ञानिक प्रक्रिया से सम्पादित किये जाने वाले किसी शोध अथवा अन्वेषण में इस पर बल दिया जाता है कि विषय वस्तु के विभिन्न गुणों अथवा विशेषताओं का अध्ययन किया जाय। जब तक शोध अथवा अन्वेषण की विषयवस्तु का सम्पूर्ण अध्ययन न कर लिया जाय तब तक प्रमाणिक रूप से किसी निष्कर्ष पर पहुंचना उचित नहीं रहता है। यदि किसी सूक्ष्म समूह का अध्ययन करना हो तो यह सम्भव हो सकता है कि समूह की एक-एक इकाई का व्यक्तिगत रूप से अध्ययन किया जाय। परन्तु समूह यदि वृहद हो तो निर्धारित समयावधि में प्रमाणिक निष्कर्ष निकालना संभव नहीं होगा। वृहद समूहों का अन्वेषण अथवा अध्ययन वैज्ञानिक रूप से किस प्रकार किया जाय कि शोधकर्ता प्रमाणिक रूप से कोई निष्कर्ष प्रस्तुत कर सके। प्रस्तुत इकाई आपको यह बोध कराने में सहायक

होगी।

1.3 प्रतिदर्श का अर्थ एवं परिभाषा

(Meaning and Definition of Sample)

किसी मिठाई की दुकान पर जा कर क्रेता मिठाई का एक टुकड़ा चख कर यह अनुमान कर लेता है कि मिठाईयां ताजी हैं या नहीं, इसी प्रकार एक चिकित्सक रुग्ण व्यक्ति के शरीर से थोड़ा सा रक्त निकाल कर इस बात का निष्कर्ष निकाल लेता है कि रोगी को 'मलेरिया' है कि नहीं। दोनों ही मामलों में थोड़ा सा मिठाई का भाग एवं रक्त की थोड़ी सी बूंदों से क्रेता एवं चिकित्सक किसी निष्कर्ष पर पहुंचे। यदि क्रेता सारी मिठाई को चख ले अथवा चिकित्सक रोगी के शरीर से सारा रक्त निकाल ले तो स्थित भयावह हो जायगी। विषयवस्तु का सम्पूर्णता से परीक्षण उसे नष्ट कर सकता है और ऐसा करना आवश्यक भी नहीं है। विषयवस्तु की सम्पूर्ण विशषताओं का अध्ययन करने के लिये उसका नमूना लेकर अध्ययन करके निष्कर्ष निकाला जा सकता है। इसी प्रकार से यदि किसी बैंक के अधिकारी से आग्रह किया जाय कि पिछले दस वर्षों में बैंक की नौकरी से स्वअवकाश लेकर चले गये व्यक्तियों की वर्तमान आर्थिक स्थिति के बारे में रिपोर्ट प्रस्तुत करे तो अधिकारी के लिये यह एक कठिन समस्या होगी। कर्मचारियों में से कुछ दूसरे-शहर पर चले गये होंगे कुछ देश छोड़कर जा सकते हैं, एवं कुछ भी की मृत्यु भी हो सकती है। एक समूह के रूप में उन तक पहुंचना असम्भव होगा। ऐसी स्थिति में अधिकारी यह करेगा कि उपलब्ध कर्मचारियों के एक प्रतिनिधि समूह की आर्थिक स्थिति का अध्ययन कर के रिपोर्ट प्रस्तुत करे। उपरोक्त वर्णित परिस्थितियों में मिठाई का टुकड़ा, रक्त की कुछ बूंदें, कर्मचारियों के प्रतिनिधि समूह, यह सभी नमूने हैं, जिनको

सांख्यिकी की शब्दावली में प्रतिदर्श अथवा न्यादर्श (Sample) कहा जाता है।

सामाजिक विज्ञान, अर्थशास्त्र, वाणिज्य एवं प्रबन्धन के क्षेत्र में प्रतिदर्श के अध्ययन का बहुत महत्व होता है इसके बिना कोई अन्वेषण अथवा शोध कार्य सम्पादित नहीं हो सकता है। विज्ञान के क्षेत्र में भी प्रतिदर्शों का चयन एवं अध्ययन किया जाता है। विज्ञान के क्षेत्र में प्रतिदर्श का जो भाग उपलब्ध होता है वही सम्पूर्ण का प्रतिनिधित्व करता है इसीलिये विज्ञान के क्षेत्र में प्रतिदर्श चयन की समस्या नहीं होती है। अन्य क्षेत्रों में प्रतिदर्श चयन में इस कठिनाई का सामना करना पड़ता है कि प्रतिदर्श की इकाइयों का चयन ऐसा हो कि वह सम्पूर्ण का प्रतिनिधित्व कर सके। इस आधार पर हम कह सकते हैं एक अंश के अध्ययन के आधार पर यदि सम्पूर्ण तथ्य के विषय में ज्ञान प्राप्त किया जाता है तो यह प्रतिदर्श प्रक्रिया होती है।

स्वमूल्यांकन प्रश्न (Self Assessment Question): 1. प्रतिदर्श के अर्थ एवं परिभाषा को समझाइयें।

1.4 समष्टि तथा प्रतिदर्श (Universe and Sample)

शोधकर्ताओं का उद्देश्य शोध अथवा अन्वेषण की विषयवस्तु अथवा व्यक्तियों की विभिन्न विशेषताओं का अध्ययन करना होता है। सांख्यिकीय दृष्टिकोण से शोध की अथवा अन्वेषण की उपलब्ध इकाइयों के कुल योग को समष्टि (Universe) के रूप में जाना जाता है।

इन्हीं में से उन इकाइयों के कुल योग को जिनके विषय में सूचना प्राप्त करनी है जनसंख्या (Population) कहा जाता है। दूसरे शब्दों में यदि कहा जाय तो वह गुण जो कि हमारे अध्ययन का उद्देश्य होते हैं उन्हें अभिलक्षण अथवा विशिष्टता (Characters) कहते हैं और जिन इकाइयों में यह विशिष्टता समाहित रहती है उन्हें प्राथमिक इकाई (Elementary units) कहते हैं। इन्हीं प्राथमिक इकाइयों को समान्यतः जनसंख्या (Population) कहा जाता है। अतः शोध अथवा अन्वेषण के क्षेत्र में उपलब्ध समस्त इकाइयाँ समष्टि एवं प्राथमिक इकाइयों को (एक अथवा एक से अधिक गुणों के आधार पर) अपने में समाहित किये रहती है। वही जनसंख्या होती है।

बहुधा क्रियात्मकता के दृष्टिकोण से समष्टि तथा जनसंख्या में कोई अर्थगर्भित अथवा अभिव्यन्जित अन्तर नहीं किया जा सकता है। इसलिये इन दो शब्दों समष्टि तथा जनसंख्या को अन्तर परिवर्तनीय (Interchangable) माना जाता है। शोधकर्ताओं को इनके सूक्ष्म अंतर की जानकारी होनी चाहिए।

जनसंख्या सीमित (Finite) अथवा अनन्त (Infinite) हो सकती है। जब किसी जनसंख्या की सम्पूर्णता के साथ गणना की जा सकती है तब वह सीमित (Finite) कहलाती है, उदाहरण के लिए किसी कारखाने में कार्यरत श्रमिकों की कुल संख्या। एक अनन्त जनसंख्या में वास्तविक रूप में उसकी इकाइयों की गणना करना कठिन ही नहीं वरन् असम्भव होता है, जैसे आकाश में तारे, जिनके बारे में हम कुछ कह ही नहीं सकते हैं। इस संदर्भ में यह बात स्पष्ट रूप से समझ लेनी चाहिए कि भौतिक रूप में जनसंख्या कभी भी

अनन्त नहीं होती है भले ही वह कितनी भी विशाल क्यों न प्रतीत हो। ऐसी जनसंख्या जिसकी गणना निर्धारित समयावधि में न की जा सकती हो उसे हम व्यवहारिक रूप से अनन्त (Infinite) कह देते हैं।

जब जनसंख्या की समस्त इकाइयों के गुणों का व्यक्तिगत रूप से अध्ययन किया जाता है तो उसे जनगणना (Census) कहते हैं। किसी राष्ट्र में नागरिकों की जनगणना को छोड़कर (जो कि दस वर्षों में एक बार ही होती है) अन्य क्षेत्रों में प्रायः जनगणना (Census Enumeration) की आवश्यकता नहीं होती है। समाजिक, आर्थिक एवं व्यवहारिक क्षेत्रों के अन्वेषणों में कुछ प्रतिनिधिक इकाइयों अर्थात् प्रतिदर्श के अध्ययन से जनसंख्या के विषय में निष्कर्ष निकाला जा सकता है।

प्रतिदर्श के आधार पर किया गया अन्वेषण अथवा शोध कार्य व्यवहारिक, मितव्ययी तथा निश्चयात्मक होता है। एक वैज्ञानिक निष्कर्ष में प्रतिदर्श तथा उसकी जनसंख्या सम्बन्धी सूचनाओं को स्पष्ट रूप से प्रकट किया जाता है। शोध के निष्कर्षों का सामान्यीकरण (Generalisation) प्रतिदर्श के आकार तथा प्रविधि पर निर्भर होता है। प्रतिदर्श के चयन में बहुत ही सावधानी रखनी पड़ती है। यदि प्रतिदर्श का चरित्र प्रतिनिधिक नहीं होगा तो कोई भी सांख्यिकीय निष्कर्ष को वैज्ञानिक एवं निश्चयात्मक नहीं बना सकती है। दाहरण के लिए यदि किसी विश्वविद्यालय के अध्यापकों के इन-सहन के स्तर का अध्ययन करना हो, और यदि अध्यापकों के प्रतिदर्श में अधिकतर ऐसे अध्यापक सम्मिलित कर लिये गये जिनके ऊपर आर्थिक उत्तरदायित्व अधिक है तो ऐसे अध्ययन के निष्कर्ष

भ्रामक हो सकते हैं।

स्वमूल्यांकन प्रश्न (Self Assessment Question):

2. जनसंख्या एवं प्रतिदर्श के अन्तर को स्पष्ट करिये। जनगणना पद्धति की विशेषताओं को बताइये।

1.4.1 प्राचल (Parameters) तथा सांख्यकी (Statistic)

गणनात्मक रूप से प्रतिदर्श तथा जनसंख्या को विभिन्न मापनो के माध्यम से प्रस्तुत किये जाता है जैसे मध्यमान (Average), मध्यिका (Median), बहुलक (Mode) तथा सह सम्बन्ध गुणांक (Coefficient of Correlation) इत्यादि। जब इनके द्वारा किसी प्रतिदर्श की विशेषताओं को परिभाषित किया जाता है तो इन्हें सांख्यकी (Statistic) कहते हैं। जब इनके द्वारा जनसंख्या की विशेषताओं को प्रकट किया जाता है तो इन्हें प्राचल (Parameter) कहा जाता है। सांख्यकी (Statistic) प्रतिदर्श की विशेषता बताती है, जबकि प्राचल (Parameter) जनसंख्या की विशेषता को परिभाषित करता है। उदाहरण के लिये भारत में माध्यमिक स्तर के विद्यार्थियों की औसत लम्बाई 5 फुट है यह मान भारत में माध्यमिक स्तर के विद्यार्थियों की जनसंख्या की विशेषता परिभाषित करता है। इसे प्राचल (Parameter) कहा जायेगा। दूसरी तरफ यदि यह बताया जाय कि इलाहाबाद नगर के अमुक माध्यमिक विद्यालय के कला वर्ग के विद्यार्थियों की औसत लम्बाई 5 फुट है तो यह मान एक प्रतिदर्श की विशेषता को प्रकट करेगा, (अमुक विद्यालय के कला वर्ग के विद्यार्थी)। यह एक सांख्यकी (Statistic) है।

सांख्यकीविद छोटे रोमन अक्षरों से प्रतिदर्श सांख्यकी को तथा बड़े रोमन अक्षरों से जनसंख्या सांख्यकी को निर्दिष्ट करते हैं। निम्न

तालिका से इसे समझा जा सकता है—

जनसंख्या (Population) अध्ययन के लिए इकाइयों का सम्पूर्ण	प्रतिदर्श (Sample) अध्ययन के लिये जनसंख्या का एक भाग
प्राचल (Parameters)	सांख्यिकी (Statistics)
आकार : N	आकार : n
मध्यमान : μ	मध्यमान : \bar{x}
प्रमाप विचलन : σ	प्रमाप विचलन : S.D, s

स्वमूल्यांकन प्रश्न (Self Assessment Question):

3. प्राचल एवं सांख्यिकीय (Parameters and Statistics) को परिभाषित करिए।

1.4.2 प्रतिदर्शन का उद्देश्य (Objectives of Sampling)

अब तक के अध्ययन से हम समष्टि/जनसंख्या एवं इनमें से प्रतिदर्श के चयन की प्रक्रिया का ज्ञान प्राप्त कर चुके हैं। अब हमें यह भी जान लेना चाहिए कि प्रतिदर्शन का वास्तविक उद्देश्य क्या है। हमें यह स्पष्ट है कि प्रतिदर्श के अध्ययन के आधार पर शोधकर्ता अन्वेषण के तथ्य के विशय में पूरी जानकारी प्राप्त कर लेता है। इसके द्वारा शोधकर्ता की शक्ति, एवं संसाधन दोनों की बचत होती है प्रतिदर्शन के उद्देश्यों को संक्षिप्त रूप में निम्न प्रकार से व्यक्त किया जा सकता है।

(i) प्राचलों का अनुमान (Estimation of Parameters)

प्रतिदर्श के अध्ययन से जनसंख्या के तथ्य के विषय में समुचित जानकारी मिल जाती है, जिसके आधार पर उचित अनुमान किया जा सकता है।

यह अनुमान दो प्रकार से लगाये जा सकते हैं—

(अ) बिन्दु अनुमान (Point Estimation)—इसके अन्तर्गत प्रतिनिधि प्रतिदर्श के अध्ययन के आधार पर प्राचल (Parameters) के विषय में श्रेष्ठ परिणाम प्राप्त किये जाते हैं, उदाहरण के लिये हाई स्कूल स्तर के विद्यार्थियों की फास्ट फूड खाने की आदत के प्रतिनिधि प्रतिदर्श अध्ययन के आधार पर भारत में हाई स्कूल स्तर के विद्यार्थियों की फास्ट फूड खाने की आदत के विषय में मत बनाया जा सकता है।

(ब) अन्तराल अनुमान (Interval Estimate)— इसके अन्तर्गत लगाया गया अनुमान एकमात्र न होकर सीमाओं के बीच पाया जाता है। उदाहरण के लिये यह अनुमान लगाया जाय कि विश्वविद्यालय स्तर के विद्यार्थियों की प्रतिदिन व्यय करने की आदत का औसत 200 ± 10 है। यहां पर प्राचल का माप दो सीमाओं 190 और 210 के मध्य पाया जायेगा।

(ii) परिकल्पना परीक्षण (Hypothesis Testing)

इसके अन्तर्गत प्रतिदर्श के आधार पर समष्टि/जनसंख्या के विषय में की गई कल्पना की जांच कर के वास्तविक सांख्यिकी (Statistic) एवं प्राचल (Parametre) के मध्य के अन्तर को देखा जाता है। यदि अन्तर है तो उसके कारणों का विश्लेषण किया

जाता है। एक आदर्श स्थिति में दोनों में कोई अन्तर नहीं होना चाहिए परन्तु ऐसा एक दुर्लभ अथवा विरल परिस्थित में ही हो सकता है।

1.4.3 प्रतिदर्शन की आवश्यकता (Need of Sampling)

हम प्रतिदर्श के उद्देश्यों एवं उपयोग से परिचित हो चुके हैं एवं यह भली भाँति जान चुके हैं कि प्रतिदर्शों के प्रयोग से शोधकार्यों में बहुत ही सुविधा एवं सरलता प्राप्त हो जाती है। सामाजिक, आर्थिक एवं व्यवहारिक क्षेत्र के शोधों में प्रतिदर्शों के प्रयोग के बिना शोध की कल्पना ही नहीं की जा सकती है। प्रतिदर्शों के प्रयोग की आवश्यकता को संक्षिप्त रूप से इस प्रकार व्यक्त कर सकते हैं—

(i) समय की बचत (Economy of Time)

प्रतिदर्शन के माध्यम से हम विशाल जनसंख्या के छोटे से भाग का अध्ययन करते हैं, जिससे मूल्यवान समय की बचत होती है। एकत्रित समकों का विश्लेषण भी सरलता से हो जाता है तथा निष्कर्ष भी समय पर प्राप्त किये जा सकते हैं। उदाहरण के लिये किसी कम्पनी के प्रबन्धतंत्र को, क्रियान्वित की जाने वाली नयी नीति के विषय में श्रमिकों की प्रतिक्रिया ज्ञात करनी है, तो ऐसी स्थिति में एक-एक श्रमिक से प्रतिक्रिया जानने (जनगणना) के स्थान पर कुछ श्रमिकों की प्रतिक्रिया (प्रतिदर्श) के आधार पर प्रबन्धतंत्र किसी निष्कर्ष पर पहुँच सकता है।

(ii) जनसंख्या की विशालता (Largesize of Population)

कभी-कभी जनसंख्या इतनी विशाल होती है कि जनगणना करना वास्तविक रूप से सम्भव ही नहीं होता, ऐसी स्थिति में सर्वेक्षण में केवल प्रतिदर्श का प्रयोग ही किया जाता है। कभी-कभी जनसंख्या तक पहुंच ही बहुत दुरूह हो जाती है, ऐसी स्थिति में प्रतिदर्श पद्धति ही एकमात्र विकल्प रहती है।

(iii) लागत (Cost)

प्रतिदर्श सर्वेक्षण में जनगणना सर्वेक्षण की तुलना में लागत बहुत कम आती है। सीमित संसाधनों की दशा में प्रतिदर्श पद्धति ही अपनायी जाती है।

(iv) समकों की शुद्धता (Precision of Data)

प्रतिदर्श पद्धति में आंकड़ें कम होने के कारण उनका विश्लेषण सरल हो जाता है जिसके आधार पर विश्वसनीय निष्कर्ष निकाले जा सकते हैं। यद्यपि जनगणना ही विश्वसनीय निष्कर्ष निकाले जाने की एक मात्र पद्धति है, परन्तु इसमें विशाल संख्या एवं प्रशिक्षित व्यक्तियों के आभाव के कारण समकों का संकलन एवं विश्लेषण अशुद्ध हो जाने की सम्भावना बनी रहती है। अतः समकों की शुद्धता एवं निष्कर्षों की विश्वसनीयता बनाये रखने के लिये प्रतिदर्शों के आधार पर ही बहुधा अध्ययन किये जाते हैं।

(v) विषयवस्तु को नष्ट करके निष्कर्ष प्राप्त करना

कुछ ऐसे अध्ययन होते हैं जहाँ पर बिना विषय वस्तु को नष्ट किये निष्कर्ष नहीं निकाला जा सकता है। ऐसा गुणवत्ता

नियंत्रण (Quality Control) के मामलों में देखा जाता है। उदाहरण के लिये बिजली के बल्ब की क्षमता का परीक्षण करना हो तो उसमें विद्युत प्रवाह का बोल्टेज तब तक बढ़ाते जायेंगे तब तक कि बल्ब फ्यूज हो जाय या फूट न जाय। ऐसा करके उत्पादित होने वाले सभी बल्बों के विषय में निष्कर्ष निकाला जा सकता है। ऐसे मामलों में प्रतिदर्श पद्धति उपयुक्त रहती है। यदि ऐसा सभी बल्बों के साथ किया जाये तो कोई भी बल्ब उपयोग के लिये नहीं बचेगा।

1.4.4 प्रतिदर्शन की सीमाएं (Limitations of Sampling)

प्रतिदर्शन पद्धति की सीमाएं अथवा दोष यद्यपि थोड़े ही हैं पर एक शोधकर्ता को उनका ध्यान सदैव रखना चाहिए। ऐसा करने से शोधकर्ता भविष्य में होने वाली असफलताओं से बच सकता है। कुछ ऐसी ही सीमाओं का उल्लेख नीचे किया जा रहा है।

(i) पक्षपात की सम्भावना (Possibility of Bias)

प्रतिदर्श चयन में चयनकर्ता के व्यक्तिगत पक्षपात का कुछ न कुछ प्रभाव रहता है। शोधकर्ता को इस बिन्दु पर अवश्य ध्यान रखना चाहिये कि प्रतिदर्श, जहां तक हो सके, चयनकर्ता के व्यक्तिगत पक्षपात, अज्ञानता एवं पूर्वाग्रहों से मुक्त हो।

(ii) प्रतिनिधि प्रतिदर्श चयन की समस्या (Problem of Selection of Representative Sample)

यह कह देना कि प्रतिदर्श जनसंख्या का पूर्ण प्रतिनिधित्व

करता है उचित नहीं प्रतीत होता क्योंकि वास्तविकता में ऐसा बहुत कम ही सम्भव होता है।

(iii) योग्य एवं अनुभवी व्यक्तियों का अभाव (Scarcity of Qualified and Experienced Persons)

प्रतिदर्श का चयन प्रत्येक व्यक्ति नहीं कर सकता है, इस कार्य के लिए योग्यता प्राप्त अनुभवी व्यक्ति की आवश्यकता होती है। अनुभवहीन व्यक्ति के द्वारा चयनित किये गये प्रतिदर्श के परिणाम को जनसंख्या का प्रतिनिधि मानकर लागू करने से अशुद्ध निष्कर्ष प्राप्त होंगे।

(iv) प्रतिदर्श इकाइयों की अस्थिरता (Unstability of Sample Units)

प्रतिदर्श की इकाइयों में अस्थिरता होती है। सभी व्यक्तियों से एक ही साथ (Simultaneous) सम्पर्क नहीं किया जा सकता है। इकाइयों के अस्थिर होने से प्रतिनिधित्व ठीक प्रकार से नहीं होता है। इसके कारण परिणाम अविश्वसनीय हो जाते हैं।

1.5 प्रतिदर्शन के नियम (सिद्धान्त) (Principles of Sampling)

1.5.1 सांख्यिकीय सततता का नियम (Law of Statistical Regularity)

सम्भाव्यता के नियम के अनुसार यदि किसी जनसंख्या से यादृच्छिक (Random) विधि से अधिक मात्रा में प्रतिदर्श का चयन किया जाता है तो इस बात की संभावना बलवती होती है कि चयनित प्रतिदर्श में जनसंख्या के गुण विद्यमान हों। ऐसे प्रतिदर्श से प्राप्त

परिणामों से सामान्यीकरण किया जा सकता है। जैसे-जैसे प्रतिदर्श का आकार (Size of Sample) बड़ा होता जाता है उसी प्रकार से यह जनसंख्या का अधिकाधिक प्रतिनिधित्व करने लगता है एवं उसके गुणों को परिलक्षित करता है। परन्तु प्रतिदर्शों के बड़े आकार की अपनी समस्या होती है जैसे कि अधिक खर्चीला होना एवं गणना में जटिल होना। अतः प्रतिदर्शों के आकार, आर्थिक क्षमता एवं शुद्धता की सीमा आदि कारकों में संतुलन बना कर चलना चाहिए। एक बात का और ध्यान रखना चाहिए कि यादृच्छिक रूप से चयनित प्रतिदर्शों की इकाइयां जनसंख्या के निहित गुणों का सत्य प्रतिनिधित्व करती हों।

1.5.2 महांक जड़ता का नियम (Law of Inertia of Large Numbers)

यह हम जानते हैं कि प्रतिदर्श के आकार एवं परिणामों की शुद्धता में पारस्परिक सम्बन्ध होता है। बड़े आकार का प्रतिदर्श सदैव जनसंख्या का उचित प्रतिनिधित्व करता है। बड़ी मात्रा अथवा संख्या में प्रतिपूर्ति के गुण होते हैं। बड़ी संख्याएं अधिक स्थिर होती हैं। परन्तु ऐसा भी नहीं है कि बड़ी-संख्याओं में विचरण नहीं होता है। बड़ी संख्याओं का विचरण छोटी संख्याओं की अपेक्षा बहुत कम होता है। यह बात सिक्के को उछालने के उदहारण से स्पष्ट हो जाती है। एक सिक्के को दस बार उछालने में यदि सात बार 'हेड' और तीन बार 'टेल' आता है, तो सौ बार उछालने में हो सकता है कि साठ बार 'हेड' आये और चालीस बार 'टेल' आये। यदि सिक्के को एक हजार बार उछाला जाय तो हो सकता है 'हेड' और 'टेल' चार सौ नब्बे और पांच सौ दस बार आ जाय। यह सिद्धान्त

नियमितता के सिद्धान्त का ही विस्तार है कि जितने बड़े आकार का प्रतिदर्श हो परिणाम उतना ही विश्वसनीय होगा।

1.5.3 सांख्यिकीय दृढ़ता का नियम (Law of Statistical Persistence)

सांख्यिकीय दृढ़ता का नियम समग्र/जनसंख्या के उन मूल गुणों को इंगित करता है जिनका स्वरूप सदैव बना रहता है, चाहे जनसंख्या को बढ़ा दिया जाय चाहे प्रतिदर्श के आकार को बढ़ा दिया जाय। यह मूलभूत गुण सदैव विद्यमान रहेंगे। उदाहरण के लिये यह देखा गया है कि चार्टड एकाउन्टेन्सी की परीक्षा में प्रथम प्रयास में केवल पांच प्रतिशत प्रतिभागी ही पास होते हैं, ऐसी स्थिति में यदि प्रतिभागियों की संख्या दस गुना भी बढ़ा दी जाय तो प्रथम प्रयास में पास होने वालों का प्रतिशत लगभग उसी के आस पास ही रहेगा।

1.5.4 सांख्यिकीय अनुकूलता का नियम (Law of Statistical Optimism)

यह सिद्धान्त श्रेष्ठ परिणाम एवं लागत में अनुकूलता प्राप्त करने पर बल देता है। हम जानते हैं कि जैसे-जैसे जनसंख्या का आकार बढ़ा होता जायेगा प्रतिदर्शों का आकार भी वैसे ही बढ़ेगा और उसी प्रकार से विश्वसनीय परिणाम भी प्राप्त होंगे, परन्तु साथ ही एक अन्य महत्वपूर्ण तत्व, सर्वेक्षण की लागत, भी बढ़ती जायेगी। अतः जनसंख्या अथवा प्रतिदर्शों के आकार को लागत एवं विश्वसनीयता के परिप्रेक्ष्य में ही निर्धारित करना चाहिये। यह सिद्धान्त वांछित विश्वसनीय परिणामों को न्यूनतम लागत पर प्राप्त करने पर बल देता है।

स्वमूल्यांकन प्रश्न (Self Assessment Question):

4. महांक जड़ता नियम से आप क्या समझते हैं?

स्वमूल्यांकन प्रश्न (Self Assessment Question): 5.

सांख्यकीय सततता का नियम क्या है? विस्तार से लिखिये।

1.6 प्रतिदर्श का प्रारूप (Sample Design)

प्रतिदर्श के चयन हेतु अनेकों विधियों एवं प्रारूपों का विकास किया गया है परन्तु उन्हें सामान्य रूप से दो वर्गों में विभाजित किया जा सकता है

1.6.1 सम्भाव्य प्रतिदर्शन (Probability Sampling)

किसी भी सर्वेक्षण का उद्देश्य होता है जनसंख्या की विशेषता का अध्ययन करना। इस उद्देश्य की प्राप्ति हेतु शोधकर्ता ऐसे समकों का संग्रहण करता है जो जनसंख्या की विशेषता को अपने में समाहित किये रहते हैं। प्रतिदर्श के चयन में जब ऐसी विधि का प्रयोग किया जाता है जिससे जनसंख्या के प्रतिनिधित्व की सम्भावना होती है तब उसे सम्भाव्य प्रतिदर्श कहते हैं। ऐसे प्रतिदर्शों में जनसंख्या की प्रत्येक इकाई के चयन की सम्भावना समान होती है। दूसरे शब्दों में कहा जाय तो जनसंख्या की किसी भी इकाई के चयन होने की सम्भावना शून्य नहीं होती है। सम्भाव्य प्रतिदर्श में प्रतिदर्शन त्रुटि सम्भाव्य अथवा संयोग से ही होती है। इस आधार पर हम यह कह सकते हैं कि सम्भाव्य प्रतिदर्श की निम्न विशेषताएं होती हैं:-

(i) सम्भाव्य प्रतिदर्श में जनसंख्या के प्रत्येक (घटक) इकाई के

चयन किये जाने की सम्भावना समान होती है।

- (ii) सम्भाव्य प्रतिदर्श जनसंख्या का प्रतिनिधित्व करता है।
- (iii) सम्भाव्य प्रतिदर्श द्वारा एकत्रित समकों का वितरण सामान्य (Normal) होता है।
- (iv) सम्भाव्य प्रतिदर्शों पर सांख्यिकीय परीक्षणों का प्रयोग सरलता से किया जा सकता है।
- (v) सम्भाव्य प्रतिदर्शों द्वारा समान्यीकरण की प्रक्रिया सरल हो जाती है।

सम्भाव्य प्रतिदर्शन के प्रकार (Types of Probability Sampling)

(क) साधारण यादृच्छिक प्रतिदर्शन (Simple Random Sampling)

यादृच्छिक शब्द का अर्थ होता है बेतरतीब अथवा अनियत अथवा जिसमें कोई विशेष प्रयोजन न हों। इसी के सदृश, यादृच्छिक प्रतिदर्शन में जनसंख्या की प्रत्येक इकाई को प्रतिदर्श के रूप में चुने जाने की सम्भावना सदैव समान रूप से रहती है। इसके अतिरिक्त इसकी एक विशेषता यह है कि प्रतिदर्श में सम्मिलित किये जाने वाली एक इकाई कभी भी दूसरी इकाई के प्रतिदर्श में सम्मिलन की सम्भावना को प्रभावित नहीं करती है। प्रतिदर्शन की यह व्यापक रूप से अपनायी जाने वाली सर्वप्रिय प्रणाली है। यादृच्छिक प्रतिदर्शन को सजातीय, अथवा सादृष्ट अथवा समरूपी (Homogeneous) जनसंख्या पर प्रयोग करना चाहिए अर्थात् जनसंख्या की इकाइयों में वही लक्षण या गुण होने चाहिए जिनके विषय में

शोधकर्ता अन्वेषण करना चाहता है। आयु, आय, लिंग एवं क्षेत्रीयता, आदि सजातीय होने के उदाहरण है।

यादृच्छिक विधि से प्रतिदर्श के चयन की कई विधियां हैं जो निम्न वर्णित हैं—

(a) सिक्का उछालकर (Tossing of a Coin)

इस विधि में, सिक्के के किस पहलू का चयन करता है इस बात को ध्यान में रखकर जनसंख्या की प्रत्येक इकाई के नाम से, सिक्का उछालकर इच्छित पहलू आने पर उसका चयन कर लिया जाता है। इस प्रकार से प्रतिदर्श प्राप्त किया जा सकता है।

(b) पासा फेंककर (Throwing of a Dice)

इस विधि में पासा फेंकने पर जो अंक आता है उसी संख्या की इकाई का चयन कर लिया जाता है।

(c) लाटरी विधि (Lottery Method)

इस विधि में जनसंख्या की प्रत्येक इकाई (घटक) के नाम से पर्ची बनाकर उनको आपस में मिलाकर एक डब्बे में बन्द कर दिया जाता है, तत्पश्चात् निर्धारित संख्या में पर्ची निकालकर, नाम लिखी हुई इकाई को प्रतिदर्श में सम्मिलित कर लिया जाता है।

(d) सारणी के द्वारा (Through Table)

उपरोक्त वर्णित, पासा फेंकना लाटरी निकालना एवं सिक्का उछालना आदि विधियां अपनाने में समय, श्रम एवं धन का व्यय अधिक हो जाता है, तथापि जनसंख्या के आकार के

विशाल होने पर यह विधियां अव्यवहारिक एवं दुष्कर हो जाती हैं। यादृच्छिक प्रतिदर्श के चयन की सबसे सुगम एवं सरल विधि होती है यादृच्छिक संख्याओं की तालिका का प्रयोग करना। (एल०एच०सी० टिपिट ने इस विधि के लिये यादृच्छिक संख्याओं की एक तालिका बनाई है, जिसका प्रयोग व्यापक रूप से किया जाता है) यादृच्छिक संख्याओं की सारणी के माध्यम से यादृच्छिक प्रतिदर्श का चयन बहुत ही आसान हो जाता है।

इस विधि में जनसंख्या की प्रत्येक इकाई को एक विशिष्ट संख्या निर्धारित कर दी जाती है। तत्पश्चात् जितनी संख्या में प्रतिदर्श चयनित करना है उतनी संख्या में तालिका में वर्णित संख्याएं चुन ली जाती हैं, उन संख्याओं का मूल्य जो भी आता है उसी मूल्य की संख्या का प्रतिदर्श चुन लिया जाता है।

इस प्रक्रिया को निम्न चरणों में परिभाषित कर सकते हैं।

- (i) जनसंख्या (N) तथा प्रतिदर्श (n) को निर्धारित करना।
- (ii) जनसंख्या की इकाइयों को क्रमबद्ध करना
- (iii) यादृच्छिक सारणी के बेड़े अथवा सीधे स्तम्भ के किसी खाने से चयन प्रारम्भ करना।
- (iv) खानों में लिखी हुई संख्या के उतने अंक ले लेना जितने कि जनसंख्या के अन्दर आते हों। जैसे जनसंख्या 100 हो तो अन्तिम के दो अंक जो 0-99 के मध्य आते हों उन्हें चुन लेना। किसी भी अंक को दोहराना नहीं चाहिए।
- (v) ऐसा जब तक करना चाहिए जब तक वांछित प्रतिदर्श (n) न प्राप्त हो जाय।

सारणी -1

प्रतिदर्शन एवं समकों का संग्रहण

यादृच्छिक संख्याओं की सारणी

	1	2	3	4	5	6	7	8	9	10
1.	96568	11860	83699	38631	90045	69696	48572	05917	51905	10052
2.	03550	59144	59468	37984	77892	89766	86489	46619	50236	91136
3.	22188	81205	99699	84260	19693	36701	43233	62719	53117	71153
4.	63759	61429	14043	44095	84746	22018	19014	76781	61086	90216
5.	55006	17765	15013	77707	54317	48862	53823	52905	70754	68212
6.	81972	45644	12600	01951	72166	52682	37598	11955	73018	23528
7.	06377	50136	33122	31794	86723	58037	36065	32190	31367	96007
8.	92363	99784	94169	03652	80824	33407	40837	97749	18361	72666
9.	96083	16943	89916	55159	62184	86206	09764	20244	88388	98675
10.	92993	10747	08985	44999	35785	65036	05933	77378	92339	96151
11.	95083	70292	50394	61947	65591	09774	16216	63561	59751	78771
12.	77308	60721	96057	86031	83148	34970	30892	53489	44999	18021
13.	11913	49624	28519	27311	61586	28576	43092	69971	44220	80410
14.	70648	47484	05095	92335	55299	27161	64486	71307	85883	69610
15.	92771	99203	37786	81142	44271	36433	31726	74879	89384	76886
16.	78816	20975	13043	55921	82774	62745	48338	88348	61211	88074
17.	79934	34392	56097	87613	94627	63622	08110	16611	88599	02890
18.	64698	83376	87527	36897	17215	74339	69856	43622	22567	11518
19.	44212	12995	03581	37618	94851	63020	65348	55857	91742	79508
20.	89292	00204	00579	70630	37136	50922	83387	15014	51838	81760
21.	08692	87237	87879	01629	72184	33853	95144	67943	19345	03469
22.	67927	76855	50702	78555	97442	78809	40575	79714	06201	34576
23.	62167	94213	52971	85794	68067	78814	40103	70759	92129	46715
24.	45828	45441	74220	84157	23241	49332	23646	09390	13031	51569
25.	01164	35307	26526	80335	58090	85871	07205	31749	40571	51755
26.	29283	31581	04359	45538	41435	61103	32428	94042	39971	63678
27.	19868	79978	81699	84904	50163	22652	07845	71308	00859	87984
28.	14292	93587	55960	23159	07370	65065	06580	46285	07884	83928
29.	77410	52135	29495	23032	83242	89938	40516	27252	55565	64714
30.	65580	06921	35675	81645	60479	71035	99380	59759	42161	93440
31.	07780	18093	31258	78156	07871	20369	53977	08534	39433	57216
32.	0548	08454	36674	46255	80541	42903	37366	21164	97516	66181
33.	22023	60448	69344	44260	90570	01632	21002	24413	04671	05665
34.	20827	37210	57797	34660	32510	71558	78228	42304	77197	79168
35.	47802	79270	48805	59480	88092	11441	96016	79061	51823	94442
36.	79730	86591	18978	25479	77684	88439	34112	26052	57112	91653
37.	26439	02903	20935	76297	15290	84688	74002	09467	41111	19194
38.	32927	83426	07848	59372	44422	53372	27823	25417	27150	21750
39.	51484	05286	77103	47284	00578	88774	15293	50740	07932	87633
40.	45142	96804	92834	26886	70002	96643	36008	02239	93563	66429

उदाहरण:—मान लीजिए कि आपको 90 छात्रों की जनसंख्या से 20 छात्रों का प्रतिदर्श चयनित करना है। सबसे पहले छात्रों की संख्या 00 से 89 तक क्रमवार कर लें। अब यादृच्छिक सारणी से 00 से 89 तक के दो अंकों (digits) की 20 संख्याएं प्राप्त कर लें। सारणी के किसी भी स्थान से आप यह क्रिया प्रारम्भ कर सकते हैं। यदि आप 7वीं पंक्ति के प्रथम स्तम्भ से प्रारम्भ करते हैं तो उन संख्याओं को देखते हुए, जिनके अन्तिम दो अंक 00 से 89 के मध्य आते हैं, से आगे बढ़ते हुए 8वें, 9वें एवं आगे की पंक्तियों पर तब तक आते जायं तब तक बिना दोहराते हुए आपको 20 संख्याएं न प्राप्त हो जाये। ऐसा करते हुए आपको सारणी से निम्न संख्याएं प्राप्त होगी।

(7वीं पंक्ति से प्रारम्भ करते हुए)

7वीं पंक्ति में	06377	50136	33122	31794	86723	58037	36065	32190	31367	96007
8वीं पंक्ति में	92363	99784	94169	03652	80824	33407	40837	97749	18361	72666
9वीं पंक्ति में	96083	16943	89916	55159	62184	86206	09764	20244	88388	98675

7वीं 8वीं एवं 9वीं पंक्तियों में लिखी हुई संख्याओं के अन्तिम दो अंकों को देखें। उनमें से जो 00—89 के मध्य आता हो उसे चुन ले आप देखेंगे कि संख्या 31794, एवं 32190 (7वीं पंक्ति), में 89 से अधिक है, इसे छोड़ दे। इसी प्रकार संख्या 58037 (7वीं पंक्ति), 40837 (8वीं पंक्ति), में अन्तिम दो अंक 37 दो बार आए हैं अतः दूसरी बार की संख्या 40837 को छोड़ दें। अब आपको जो बीस संख्याएं मिलेगी वह आपके द्वारा चयनित प्रतिदर्श होगी। जो निम्न है:—

77 36 22 23 37 65 67 07 63 84
 69 52 24 49 61 66 83 43 16 59

ऐसी विभिन्न सारणियां उपलब्ध रहती हैं जिनको शोधकर्ता

नी सुविधानुसार प्रयोग करते हैं जिनमें से कुछ का उल्लेख निम्न तयों में किया जा रहा है—

टिपेट (सारणी) तालिका—एल०एच०सी० टिपेट (L.H.C.Tippet) द्वारा निर्मित तालिका शोधकर्ताओं के द्वारा सर्वाधिक प्रयोग की जाने वाली सारणी है। इस सारणी में 10400, चार अंको वाली संख्याएं हैं।

- 1) **फिशर एवं येट्स सारणी**:—फिशर एवं येट्स (Fisher & Yates) ने वर्ष 1938 में 15000 संख्याओं वाली सारणी की संरचना की थी।
- 2) **केन्डाल एवं स्मिथ सारणी**:—केन्डाल एवं बाबिंगटन स्मिथ (Kendal & Babington Smith) द्वारा वर्ष 1939 में 25000 संख्याओं वाली सारणी का विकास किया था।
- 3) **राव, मित्र एवं मथाई सारणी**:—राव मित्र एवं मथाई (Rao Mitra & Mathai) द्वारा 1966 में 5000 चार अंकों वाली सारणी की रचना की गई थी।

ग्राहण यादृच्छिक प्रतिदर्शन के लाभ

इस विधि में शोधकर्ता को जनसंख्या के गुणों की सम्पूर्ण जानकारी होने की आवश्यकता नहीं पड़ती है।

इस विधि में व्यक्तिगत पक्षपात की सम्भावना न्यून रहती है।

- 1) यादृच्छिक प्रतिदर्श की त्रुटियों को सरलतापूर्वक ज्ञात किया जा सकता है।
- 2) इस विधि का प्रयोग सभी प्रकार से अनुसन्धानों पर किया जा सकता है।

साधारण यादृच्छिक प्रतिदर्शन की सीमाएं

- (i) जब जनसंख्या विशाल होती है तो समय बहुत अधिक लगता है।
- (ii) विश्वसनीय परिणाम प्राप्त करने के लिये प्रतिदर्श के आकार को सदैव बड़ा ही करना पड़ता है।
- (iii) इस विधि में प्रायः संयोग पर निर्भर करना पड़ता है।

स्वमूल्यांकन प्रश्न (Self Assessment Question): 6. ६

साधारण यादृच्छिक प्रतिदर्शन से आप क्या समझते हैं? यादृच्छिक प्रतिदर्शन की विधियों का वर्णन करिये।

(ख) क्रमिक प्रतिदर्शन (Systematic Sampling)

यह विधि यादृच्छिक प्रतिदर्श की तुलना में एक सुधरी हुई प्रविधि है। इसमें जनसंख्या की जानकारी आवश्यक होती है। इस विधि में जनसंख्या की सभी इकाइयों को वर्णमाला अथवा अन्य सुविधाजनक विधि से क्रमवद्ध कर लेते हैं। इस प्रक्रिया में एक प्रतिदर्श यादृच्छिक रूप से चुन लेते हैं तत्पश्चात् अन्य प्रतिदर्श पूर्व निर्धारित क्रम में चुन लिये जाते हैं जैसे हर पांचवी इकाई को प्रतिदर्श में सम्मिलित करना। इस विधि में निम्न प्रकार से प्रतिदर्श चयनित किये जाते हैं।

- (i) सर्वप्रथम जनसंख्या की इकाइयों को 1 से तक N क्रम से सूचीबद्ध कर लिया जाता है।
- (ii) दूसरे चरण में अन्तराल 'K', को जनसंख्या में प्रतिदर्श के आकार n से भाग देकर ज्ञात कर लेते हैं— $k = \frac{N}{n}$

- i) इसके बाद पहला प्रतिदर्श यादृच्छिक रूप से चयनित करते हैं।
- v) तत्तश्चात् परवर्ती प्रतिदर्श उसी अन्तराल से नियमित अथवा क्रमिक रूप से चयनित कर लेते हैं।

दाहरण:—

मान लीजिए कि 1000 जनसंख्या में से 100 प्रतिदर्श चयनित करना है। ऐसी स्थिति में:—

जनसंख्या को 0 से 999 तक क्रम से व्यवस्थित किया जायेगा।

-) अन्तराल $K = \frac{1000}{100} = 10$ ज्ञात किया जायेगा।
- i) प्रथम प्रतिदर्श को 0 से 9 तक के मध्य यादृच्छिक रूप से चयनित किया जायेगा। यह मान लीजिए कि पहला चयनित प्रतिदर्श 5वां है।
-) परवर्ती प्रतिदर्श इकाइया होगी— 15, 25, 35995

मेक प्रतिदर्श के लाभ

इस विधि का सबसे बड़ा लाभ है शीघ्रता। यादृच्छिक प्रतिदर्शन की तुलना में इसमें बहुत ही कम समय लगता है।

इस विधि से प्राप्त परिणामों से निष्कर्ष निकाला जा सकता है एवं सामान्यीकरण किया जाता है।

मेक प्रतिदर्श की सीमाएं

प्रतिदर्श का प्रतिनिधित्व भ्रामक हो सकता है। जैसे किसी बाजार में कपड़े की हर दसवीं दुकान का चयन करना और

यदि हर दसवी दुकान एक "ब्रान्डेड षो रूम" हो तो चयनित प्रतिदर्श कभी भी प्रतिनिधि प्रतिदर्श नहीं हो सकेगा।

- (ii) प्रथम प्रतिदर्श, जो कि यादृच्छिक रूप से चुना जाता है, यदि प्रतिनिधिक चरित्र का न हो तो सभी परवर्ती प्रतिदर्शों में दोष विद्यमान रहेगा।

स्वमूल्यांकन प्रश्न (Self Assessment Question): 7. क्रमिक प्रतिदर्शन की विधि का वर्णन कीजिए।

(ग) स्तरित यादृच्छिक प्रतिदर्शन (Stratified Random Sampling)

स्तरीय यादृच्छिक प्रतिदर्शन विधि उपरोक्त वर्णित दोनों विधियों से श्रेष्ठ है जहां पर जनसंख्या विशम अथवा विजातीय हो तो इस विधि का प्रयोग किया जाता है। ऐसी जनसंख्या में अ-समान तत्व जैसे, पुरुष-स्त्री, शहरी-ग्रामीण, शिक्षित-अशिक्षित होते हैं। ऐसी परिस्थित में मानदण्डों के आधार पर जनसंख्या को वर्गीकृत कर देते हैं, जिन्हे स्तर (Strata) कहते हैं। इसके पश्चात इन स्तरों अथवा वर्गों से प्रतिदर्श का चयन कर लिया जाता है। इस प्रकार से चयनित प्रतिदर्शों में सभी वर्गों का प्रतिनिधित्व हो जाता है।

इसके अगले चरण में स्तरित प्रतिदर्शों के आकार का निर्धारण किया जाता है। यह तीन प्रकार से होता है

- (i) **अनुपातिक स्तरित प्रतिदर्श (Proportionate Stratified Sample)** इसके अन्तर्गत एक निश्चित अनुपात में प्रत्येक वर्ग से प्रतिदर्शों को चुना जाता है।

(ii) गैर अनुपातिक स्तरित प्रतिदर्श (Disproportionate Stratified Sample) गैर अनुपातिक स्तरित प्रतिदर्श विधि के अन्तर्गत सभी स्तरों से समान संख्या में इकाइयों का चयन कर लिया जाता है, चाहे स्तरों का आकार कुछ भी हो। इस विधि में, इकाइयों का चयन शोधकर्ता के विश्लेषणात्मक निर्णय पर निर्भर करता है।

(iii) उचित प्रतिदर्श विधि (Optimum Sampling Method) इस विधि के अन्तर्गत विभिन्न स्तरों से प्रतिदर्शों का चयन न्यूनतम-लागत पर श्रेष्ठतम परिणाम प्राप्त करने के सिद्धांत के आधार पर किया जाता है।

उदाहरण:—प्रश्न आपको कर्मचारियों की संख्या एवं उनके पारिश्रमिक को नीचे तालिका में दिखाया जा रहा है:—

पारिश्रमिक प्रति माह	कर्मचारियों की संख्या			
	अकुशल	अर्धकुशल	कुशल	योग
800 से कम	300	90	10	400
800—1200	200	80	10	290
1200—1600	100	180	30	310
योग	600	350	50	1000

यदि 10 प्रतिदर्शों का चयन करना हो तो

(i) अनुपातिक स्तरित प्रणाली का प्रयोग करते हुए अकुशल, अर्धकुशल एवं कुशल श्रमिकों की संख्या को प्रदर्शित करिये।

- (ii) यदि अकुशल, अर्धकुशल एवं कुशल श्रमिकों को 5:4:1 के अनुपात में चुनना हो तो उनका वितरण क्या होगा। इसके अतिरिक्त उनके पारिश्रमिक स्तर को ध्यान में रखते हुए उनके वितरण को 3:2:1 के अनुपात में प्रदर्शित करिये।

हल: प्रतिदर्श का आकार 100 होगा जो कुल योग का 10 प्रतिशत है पहली परिस्थित में अनुपातिक स्तरित प्रणाली को प्रयोग करते हुए प्रत्येक इकाई का 10 प्रतिशत चयनित करना होगा जो कि निम्न प्रकार से होगा—

पारिश्रमिक प्रति माह	अकुशल	अर्धकुशल	कुशल	योग
800 से कम	30	09	01	40
800—1200	20	08	01	29
1200—1600	10	18	03	31
योग	60	35	05	100

दूसरी परिस्थित में भी प्रतिदर्श का आकार 100 है, परन्तु यहां पर अकुशल, अर्धकुशल एवं कुशल श्रमिकों को 5:4:1 के अनुपात में वितरित करना है, तथा उनके वितरण को आय के आधार पर ध्यान में रखते हुए 3:2:1 के अनुपात में प्रदर्शित करना है। जो कि निम्न होगा—

पारिश्रमिक प्रति माह	अकुशल	अर्धकुशल	कुशल	योग	अनुपात
800 से कम	25	20	05	50	3
800—1200	17	13	03	33	2
1200—1600	08	07	02	17	1
योग	50	40	10	100	
अनुपात	5	4	1		

स्पष्टीकरण: इस परिस्थित में 100 को 5:4:1 के अनुपात में वितरित कर 50,40 और 10 की संख्या प्राप्त की गई। फिर 50,40, और 10 को आयुस्तर के आधार पर 3:2:1 के अनुपात में वितरित किया गया है।

स्तरित यादृच्छिक प्रतिदर्श विधि का लाभ

- (i) यह प्रतिदर्श जनसंख्या का अच्छा प्रतिनिधित्व करता है।
- (ii) यह विधि जनसंख्या की विषमता को, विभिन्न स्तरों के माध्यम से, दूर करती है।
- (iii) यह विधि वस्तुनिष्ठ होती है।
- (iv) इससे प्राप्त परिणाम विश्वस्नीय एवं बहुत सीमा तक शुद्ध होते हैं।
- (v) शोधकर्ता की दृष्टि से यह विधि सुविधाजनक होती है।
- (vi) विभिन्न स्तरों के माध्यम से भौगोलिक रूप से बिखरी हुई इकाइयाँ एकीकृत हो जाती हैं।
- (vii) इसमें व्यक्तिगत पक्षपात की सम्भावना न्यून होती है।

स्तरित प्रतिदर्श विधि की सीमाएं

- (i) इस विधि में यदि इकाइयों को उचित रूप से भारित या गुणबद्ध नहीं किया गया तो परिणाम भ्रामक हो सकते हैं।
- (ii) समान गुणों वाली जनसंख्या को स्तरों में विभाजित करना कठिन हो जाता है।
- (iii) यह विधि खर्चीली एवं अधिक समय लेती है।

स्वमूल्यांकन प्रश्न (Self Assessment Question): 8. स्तरित यादृच्छिक प्रतिदर्शन से आप क्या समझते हैं? यह समूह प्रतिदर्शन से किस प्रकार भिन्न है ?

(घ) बहुरूपी प्रतिदर्शन (Multiple Sampling)

इस विधि में दो या दो से अधिक समूह प्रतिदर्शों का चयन करते हैं इसलिये इसे बहुरूपी प्रतिदर्शन विधि कहते हैं। इस विधि का प्रयोग वहां पर अधिकतर किया जाता है जहाँ दो वितरणों में सहसम्बन्ध ज्ञात करना होता है।

बहुरूपी प्रतिदर्श के लाभ

- (i) इस विधि में त्रुटियों की सम्भावना कम रहती है।
- (ii) यह विधि प्रतिदर्श की विष्वसनीयता का परीक्षण एवं वांछनीय परिणामों की प्राप्ति में उचित दिशा निर्देशित करती है।

बहुरूपी प्रतिदर्शन की सीमाएं

- (i) इस विधि का प्रयोग केवल छोटे प्रतिदर्श के चयन में ही, हो सकता है।
- (ii) इस विधि में समय बहुत अधिक लगता है।

(ङ) समूह प्रतिदर्शन (Cluster Sampling)

इस विधि में हम जनसंख्या को विभिन्न वर्गों में, जिनमें विभिन्न गुणों का समावेश रहता है, विभाजित कर देते हैं। इन वर्गों को समूह (cluster) कहते हैं। इसके पश्चात इन समूहों से यादृच्छिक विधि द्वारा प्रतिदर्शों का चयन कर लेते हैं। इस विधि में यह मान लिया जाता है कि प्रत्येक समूह अपनी जनसंख्या का प्रतिनिधित्व करता

है। ऐसी प्रतिदर्शन प्रणाली का प्रयोग भौगोलिक एवं पर्यावरण अध्ययनों में किया जाता है।

उदाहरण:— यदि इलाहाबाद शहर के उपभोक्ताओं का, नये खुल रहे शापिंग मालों के प्रति मनोवृत्ति का अध्ययन करना हो तो इलाहाबाद शहर को 20 या 25 खण्डों में बांट देंगे। हम यह मान लेंगे कि यह खण्ड पूरे इलाहाबाद शहर के उपभोक्ताओं का प्रतिनिधित्व करते हैं। इन खण्डों को समूह (cluster) मान कर इनमें से यादृच्छिक (random) विधि से प्रतिदर्शों का चयन कर लेंगे।

समूह प्रतिदर्शन के लाभ

- (i) इस विधि का सबसे बड़ा लाभ है समय श्रम एवं लागत की मितव्ययता
- (ii) यह विधि षोध/अनुसंधान की एक व्यवहारिक विधि है।

समूह प्रतिदर्श की सीमाएं

- (i) पूर्णरूप से समान गुणों तथा विशेषताओं वाला समूह बनाना एक कठिन कार्य होता है।
- (ii) दोषपूर्ण समूह बन जाने से परिणाम भ्रामक हो जाते हैं।

स्वमूल्यांकन प्रश्न (Self Assessment Question): 9.

समूह प्रतिदर्शन से आप क्या समझते हैं।

(च) बहुचरणीय प्रतिदर्शन (Multistage Sampling)

बहुचरणीय प्रतिदर्शन प्रणाली (Multistage Sampling) समूह प्रतिदर्शन प्रणाली (cluster sampling) का ही सुधरा हुआ रूप है।

समूह प्रतिदर्शन प्रणाली में चुनी गई इकाइयों में प्रतिदर्श चयनित किये जाते हैं, जबकि बहुचरणीय प्रतिदर्श प्रणाली में प्रतिदर्श के लिये इकाइयां दो तीन या चार चरणों में चुनी जाती है। इस विधि में प्रथम चरण में जनसंख्या से प्रतिदर्श इकाइयों को चुन लेते हैं। दूसरे चरण में उन्हीं प्रतिदर्शों को विभिन्न इकाइयों में बांट देते हैं और उनसे पुनः प्रतिदर्श चयनित करते हैं। इसी प्रकार से आवश्यकतानुसार तीसरे और चौथे चरण में प्रतिदर्शों को चयनित किया जाता है। इस विधि की विशेषता यह होती है कि प्रत्येक चरण में प्रतिदर्श के आकार में कमी होती जाती है। उदाहरण के लिये यदि चुनाव विश्लेषण (psephology) करने वाले विधान सभा चुनाव की मतदान निकासी पूर्वानुमान (exit poll forecasting) करने के लिये प्रथम चरण में किसी राज्य को विभिन्न विधान सभा क्षेत्रों में विभाजित करेंगे तथा उनमें से कुछ विधान सभा क्षेत्रों की प्रतिदर्श इकाइयों का चयन करेंगे। दूसरे चरण में उन प्रतिदर्श विधान सभा क्षेत्रों को विभिन्न खण्डों में विभाजित कर देंगे और उनमें से कुछ प्रतिदर्श इकाइया चुन लेंगे। तृतीय चरण में इन चयनित खण्डों की या तो जनगणना कर लेंगे या उनमें से कुछ प्रतिदर्शों का अध्ययन कर के पूर्वानुमान के परिणाम दे देंगे।

बहुस्तरीय प्रतिदर्शन विधि के लाभ

- (i) इस प्रणाली में न्यूनतम लागत में परिणाम प्राप्त किये जा सकते हैं।
- (ii) यह प्रणाली अत्यन्त लोचपूर्ण है जिसमें विभिन्न स्तरों पर प्रतिदर्श चयन की विभिन्न विधियां प्रयोग की जाती है।

- (iii) विशाल भौगोलिक क्षेत्र का अध्ययन करने के लिये यह प्रणाली बहुत ही उपयुक्त है।

बहुस्तरीय प्रतिदर्शन विधि की सीमाएं

- (i) यह विधि थोड़ी जटिल है और इसमें समय भी अधिक लगता है।
- (ii) यदि विभिन्न चरणों पर चुनी गयी प्रतिदर्श इकाइयां प्रतिनिधिक न हुईं तो भ्रामक परिणाम प्राप्त हो सकते हैं।

1.6.2 असम्भाव्य प्रतिदर्शन (Non probability Sampling)

असम्भाव्य प्रतिदर्शन विधि में प्रतिदर्श के चयन में सम्भावना का स्थान नहीं रहता है। किसी इकाई के चुने जाने की सम्भावना अज्ञात रहती है। इस विधि में प्रतिदर्श इकाइयों को चुने जाने में शोधकर्ता अपने विवेक से निर्णय लेता है। बहुधा असम्भाव्य प्रतिदर्श, जनसंख्या के उचित प्रतिनिधि नहीं कहे जा सकते हैं। इस विधि से चयनित प्रतिदर्शों से प्राप्त परिणामों का सामन्थीकरण नहीं किया जा सकता है।

असम्भाव्य प्रतिदर्शन की विशेषताएं

- (i) इस प्रकार के प्रतिदर्श की चयन प्रक्रिया सरल होती है।
- (ii) असम्भाव्य प्रतिदर्श के प्राप्ताकों का वितरण स्वतन्त्र होता है।
- (iii) असम्भाव्य प्रतिदर्शन विधि छोटे स्तरों के शोध कार्यों में बहुत उपयोगी सिद्ध होती है।

असम्भाव्य प्रतिदर्शन की सीमाएं

- (i) इस विधि से प्राप्त परिणामों का सामान्यीकरण नहीं किया जा सकता है।
- (ii) यह विधि शोधकर्ता के व्यक्तिगत पूर्वाग्रह से प्रभावित हो सकती है।

असम्भाव्य प्रतिदर्शन के प्रकार (Types of Non Probability Sampling)

क. निर्णित प्रतिदर्शन (Judgement Sampling)

जैसा कि नाम से स्पष्ट है, प्रतिदर्श इकाइयों का चयन शोधकर्ता के विवेक अथवा समझबूझ पर निर्भर करता है। इस विधि में जनसंख्या के जिन गुणों का अध्ययन करना होता है वही गुण शोधकर्ता के निर्णय का आधार होता है। इसे उद्देश्यीय प्रतिदर्शन (Purposive Sampling) भी कहा जाता है।

उदाहरण के लिये किसी वि०वि० के बी०काम० प्रथम वर्ष के छात्रों की व्यय करने की आदत का अध्ययन करने के लिये शोधकर्ता ऐसे छात्रों का चयन करेगा जिनकी व्यय करने की आदत सामान्य है, अर्थात् न तो मितव्ययी है और न तो फिजूल खर्च हो। यहां पर शोधकर्ता अपनी समझबूझ से प्रतिदर्श इकाइयों का चयन करेगा।

निर्णित प्रतिदर्शन की विशेषताएं

- (i) यह धन, समय एवं शक्ति की बचत कराती है।

- (ii) इस विधि द्वारा चयनित प्रतिदर्श इकाइयों का समग्र अध्ययन हो सकता है।
- (iii) एक प्रतिदर्श समूह की तुलना दूसरे प्रतिदर्श समूह से सरलतापूर्वक की जा सकती है।

निर्णित प्रतिदर्शन की सीमाएं

- (i) यह विधि विषय परक (Objective) नहीं होती है, क्योंकि इसकी तकनीकी दोषपूर्ण मानी जाती है।
- (ii) इसकी विश्वसनीयता भी संदिग्ध रहती है।
- (iii) इसके परिणामों का सामान्यीकरण नहीं किया जा सकता है।

ख. सुविधाजन्य प्रतिदर्शन (Convenience Sampling)

इसके भी नाम से ही स्पष्ट है कि जो प्रतिदर्श सुविधा पूर्वक उपलब्ध हो उन्हें ही चयनित किया जाय। उदाहरण के लिये यदि शापिंग माल में कार्य करने वाले विक्रय कार्मिकों (Salesmen) को दिये जाने वाले अतिरिक्त कार्य पारिश्रमिक (Overtime Wages) का अध्ययन करना हो तो शोधकर्ता निकटतम शापिंग माल के जाकर प्रतिदर्श का चयन कर लेगा। इस प्रकार के प्रतिदर्श चयन में केवल सुविधा का ध्यान रखा जाता है अन्य किसी विधि का नहीं। प्रारम्भिक चरण के अनुसन्धानों में वह विधि उपयोगी होती है।

सुविधाजन्य प्रतिदर्शन की विशेषताएं

- (i) जिस प्रतिदर्श का चयन किया जाता है उसका सम्पूर्ण अध्ययन किया जा सकता है।

- (ii) यह अत्यंत सरल एवं सुगम विधि है।
- (iii) क्रियात्मक एवं वैज्ञानिक अनुसन्धानों में यह विधि उपयुक्त सिद्ध होती है।
- (iv) इसके लिये कोई पूर्वनियोजित कार्यक्रम नहीं बनाना पड़ता है। इसी कारण धन एवं समय की बचत होती है।

सुविभाजन्य प्रतिदर्शन की सीमाएं

- (i) इस विधि द्वारा चयनित प्रतिदर्शों को जनसंख्या का प्रतिनिधि नहीं कहा जा सकता है।
- (ii) इस विधि का प्रयोग केवल "मार्गदर्शी अध्ययन" (Pilot Studies) में ही किया जा सकता है।

ग. नियतांश प्रतिदर्शन (Quota Sampling)

इस विधि को यथांश प्रतिदर्शन भी कहा जाता है। इस विधि में प्रतिदर्शों का चयन विभिन्न स्तरों से पूर्व निर्धारित योजना के अन्तर्गत किया जाता है। इस विधि में प्रतिदर्शों को प्रतिनिधिक बनाने हेतु जनसंख्या को विभिन्न गुणों जैसे आयु, लिंग, शिक्षा, व्यवसाय एवं आय इत्यादि के आधार पर विभाजित कर दिया जाता है। इसके पश्चात् शोधकर्ता को इन विभिन्न गुणों का नियतांश (Quota) निश्चित बता दिया जाता है जिसे प्रतिदर्श के रूप में चयनित किया जाता है। इस प्रकार की प्रतिदर्शन विधि का उद्देश्य होता है कि विभिन्न गुणों का प्रतिदर्श के रूप में चयन प्रासंगिक रूप से होता रहे। यह विधि स्तरीय प्रतिदर्शन विधि के समान प्रतीत होती है परन्तु दोनों में अन्तर

होता है। स्तरीय प्रतिदर्शन विधि में प्रतिदर्शों का चयन यादृच्छिक (Random) रूप से होता है जबकि इस विधि में जनसंख्या के विभिन्न गुणों का नियतांश (Quota) पूर्व निर्धारित रहता है। इस विधि का प्रयोग बहुधा बाजार एवं विपणन से सम्बन्धित शोधों में अधिक होता है।

नियतांश प्रतिदर्शन की विशेषताएं

- (i) इस विधि की सबसे बड़ी विशेषता है कि इसमें चयनित प्रतिदर्श पूर्व नियोजित गुणों की संख्या के अनुरूप होते हैं।
- (ii) इस विधि में स्तरीय प्रतिदर्शन एवं निर्णित प्रतिदर्शन दोनों विधियों का समावेश रहता है।

नियतांश प्रतिदर्शन की सीमाएं

- (i) इस प्रकार से चयनित प्रतिदर्श, शोधकर्ता के व्यक्तिगत पूर्वाग्रह (bias) से प्रभावित रहते हैं।
- (ii) यदि गुणों के स्तरों की संख्या अधिक हो जाती है तो नियतांश (Quota) निर्धारित करना कठिन हो जाता है।
- (iii) इस बात की सम्भावना भी रहती है कि किसी गुण विशेष स्तर से निर्धारित नियतांश की संख्या प्राप्त ही न हो पाये।

स्वमूल्यांकन प्रश्न (Self Assessment Question): 10. असम्भाव्य प्रतिदर्शन से क्या समझते हैं। असम्भाव्य प्रतिदर्शन के प्रकारों का वर्णन करिये।

1.7 प्रतिदर्श अन्वेषण एवं समकों का संग्रहण (Sample Enquiry and Data Collection)

प्रतिदर्शों के चयन होने के बाद का अगला चरण होता है उन

प्रतिदर्श इकाइयों से समकों का संग्रहण करना इस कार्य के लिये शोधकर्ता को समकों के संग्रहण की किसी उपयुक्त विधि का चयन करना पड़ता है। शोध के परिणामों की विश्वसनीयता बहुत सीमा तक समकों के चयन की विधि पर निर्भर करती है। यदि समकों का चयन उचित विधि से नहीं किया गया है तो प्रतिदर्श चयन की उत्तम विधि के होते हुए भी परिणाम शुद्ध नहीं प्राप्त होते हैं। समकों के संग्रहण में छोटी सी चूक, चाहे प्रश्नावली का दोषपूर्ण होना, चाहे शोधकर्ता का पूर्वाग्रह होना इत्यादि परिणाम को भ्रामक बना देती है। इसलिए समकों के संग्रहण का कार्य बहुत ही सावधानी से करना चाहिए। प्रतिदर्शों के उत्तम चयन से ही परिणाम शुद्ध एवं विश्वसनीय होंगे एसा नहीं मान लेना चाहिए।

समकों के संग्रहण के बाद उनसे निष्कर्ष निकाले जाते हैं। हम यह जान चुके हैं कि प्रतिदर्शों के अध्ययन से समग्र/जनसंख्या के विषय में निष्कर्ष निकाले जाते हैं अतएव उनका सामान्यीकरण बहुत सावधानी के साथ करना चाहिए। कभी-कभी यह शंका उत्पन्न हो सकती है कि परिणाम समग्र/जनसंख्या के लिए कितने उचित हैं। ऐसे अध्ययनों में परिणामों के संदर्भ में शोधकर्ता को लोचपूर्ण विचारभाव रखने चाहिए, एवं परिणामों को सम्भाव्यता के दृष्टिकोण से प्रस्तुत करना चाहिए तथा उन सीमाओं को भी प्रकट कर देना चाहिये—जिनके अन्दर परिणामों में किंचित परिवर्तन हो सकता है।

1.8 प्रतिदर्श का आकार (Size of Samples)

शोधकर्ता के समक्ष प्रथम प्रश्न यह होता है कि प्रतिदर्श का आकार क्या हो ? प्रतिदर्श में कितनी इकाइयों को सम्मिलित किया

जिससे कि जनसंख्या का शुद्ध रूप से प्रतिनिधित्व हो सके और विश्वसनीय परिणाम प्राप्त हों। अनुसंधानों के परिणामों की शुद्धता और विश्वसनीयता प्रतिदर्श के आकार पर निर्भर करती है। जितना बड़ा प्रतिदर्श होगा, जनसंख्या का प्रतिनिधित्व उतना ही सही होगा एवं उनसे प्राप्त परिणाम उतने ही शुद्ध एवं विश्वसनीय होंगे। बड़े प्रतिदर्शों में मापन की त्रुटि भी न्यूनतम अथवा शून्य होती है। यदि प्रतिदर्श का आकार अनन्त ले लिया जाय तो त्रुटि शून्य हो जाती है।

शोध की प्रकृति, परिणामों की शुद्धता तथा जनसंख्या की विविधता, प्रतिदर्श के आकार को निर्धारित करने में महत्त्वपूर्ण भूमिका निभाते हैं। परिणामों में जितनी शुद्धता तथा विश्वसनीयता वांछित है, प्रतिदर्श का आकार उतना ही बड़ा करना पड़ेगा। प्रतिनिधिक अथवा टैट (Typical) रूप से विश्वसनीयता के स्तर 95 प्रतिशत एवं 99 प्रतिशत देखे जाते हैं। उसी तरह से परिशुद्धता की मान्यताएं 1 प्रतिशत अथवा 5 प्रतिशत देखी जाती हैं। परिणामों की शुद्धता एवं विश्वसनीयता तय कर लेने के पश्चात् शोधकर्ता विभिन्न सूत्रों की सहायता से इनका निर्धारण कर सकता है निम्न पंक्तियों में उनमें से कुछ सूत्रों का उल्लेख किया जा रहा है।

यदि परिणामों को प्रतिदर्श प्रतिक्रिया के अनुपात के रूप में प्रस्तुत करना हो तो निम्न सूत्र का प्रयोग करेंगे:-

$$= \frac{P - (1 - P)}{\frac{A^2}{Z^2} + \frac{P(1 - P)}{N}}$$

= प्रतिदर्श का आकार (Sample Size)

P= जनसंख्या का वह अनुमानित प्रतिशत जो गुणों को समाहित करता है (estimated percentage of the population possessing attribute of interest)

A= वांछित शुद्धता, (जैसे 0.01, 0.05) (desired accuracy i.e. 0.01, 0.05)

Z= प्रमापीकृत मूल्य जो विश्वसनीयता का स्तर इंगित करते हैं

जैसे कि : $Z = 1.96$, 95% विश्वसनीयता के स्तर पर, $Z=2.56$, 99% विश्वसनीयता के स्तर पर (Standardized value indicating a confidence level. ($Z=1.96$ at 95% confidence level and $Z= 2.56$ at 99% confidence level).

N= जनसंख्या का आकार (population size)

(2) यदि शोधकर्ता परिणामों को प्रतिदर्श पर प्रतिक्रिया के औसत के रूप में प्रस्तुत करना चाहता हो तो निम्न सूत्र का प्रयोग किया जाएगा—

$$n = \frac{\sigma^2}{\frac{A^2}{Z^2} + \frac{\sigma^2}{N}}$$

n= प्रतिदर्श का आकार

σ = प्रमाप विचलन (Standard Deviation)

A = वांछित शुद्धता (जैसे 0.01, 0.05.....) (desired accuracy i.e. 0.01, 0.05.....)

Z= प्रमापीकृत मूल्य जो विश्वसनीयता का स्तर इंगित करते हैं

जैसे कि $Z=1.96$, 95% विश्वसनीयता के स्तर पर, $z=2.56$, 99% विश्वसनीयता के स्तर पर) Standardized value indicating a confidence level ($Z=1.96$ at 95% confidence Level, and $z=2.56$ at 99% Confidence Level)

= जनसंख्या का आकार (size of population)

यदि शोधकर्ता परिणामों को विभिन्न तरीके से प्रस्तुत करना चाहता है या उसे अनुपातों, प्रमाप विचलन, अथवा गुण सम्बन्धों का अनुमान करने में कठिनाई आ रही हो तो निम्न सूत्र का प्रयोग उपयोगी होगा।

$$n = \frac{NZ^2 \times 2.5}{[d^2 \times (n-1)] + [(Z^2 + 2.5)]}$$

प्रतिदर्श का आकार

परिशुद्धता का स्तर (i.e. 0.01, 0.05, 0.10...) (Precision level i.e 0.01, 0.05, 0.10....)

प्रमापीकृत मूल्य जो विश्वसनीयता का स्तर इंगित करते हों

जैसे कि $Z=1.96$, 95% के स्तर पर, या $Z=2.56$, 99% के स्तर पर) (Standardized value indicating a confidence level ($Z=1.96$ at 95% confidence level and $Z=2.56$ at 99% confidence level).

जनसंख्या का आकार (size of population)

स्वमूल्यांकन प्रश्न (Self Assessment Question): 11.

प्रतिदर्श के आकार से परिणामों की शुद्धता के सम्बन्ध को स्पष्ट करिये।

1.9 प्रतिदर्शन त्रुटियाँ (विभ्रम) (Sampling Errors)

अब तक के अध्ययन से हम यह जान चुके हैं कि प्रतिदर्श सर्वेक्षण में जनसंख्या के छोटे से भाग का अध्ययन होता है, एवं इससे प्राप्त परिणामों और जनगणना से प्राप्त परिणामों में अन्तर होता है अतः प्रतिदर्श सर्वेक्षण से प्राप्त परिणाम में त्रुटि का होना स्वाभाविक है यह त्रुटि सदैव ही रहेगी चाहे प्रतिदर्श यादृच्छिक हो अथवा जनसंख्या का अधिकतम प्रतिनिधित्व करते हों। इन त्रुटियों का कारण प्रतिदर्शन का आकार एवं विधि को माना जाता है। इसे ही प्रतिदर्शन की त्रुटि या विभ्रम कहते हैं। यह भी देखा जाता है कि एक ही शोध को यदि दो प्रतिदर्शन विधियों से सम्पादित किया जाय तो भी उनसे प्राप्त परिणामों में अन्तर हो जाता है। इससे यह स्पष्ट हो जाता है कि त्रुटि या विभ्रम प्रतिदर्श सर्वेक्षण में ही पायी जाती है। जनगणना सर्वेक्षण में त्रुटि या विभ्रम शून्य रहती है।

प्रतिदर्शन की त्रुटियों (विभ्रम) के कारण (Causes of Sampling Errors)

प्रतिदर्शन की त्रुटियों के निम्न कारण हैं—

(1) प्रतिदर्शों का दोषपूर्ण चयन (Faulty Selection of Samples)

प्रतिदर्शों के चयन में शोधकर्ता का व्यक्तिगत पूर्वाग्रह (bias) इसका प्रमुख कारण होता है इस दोष को बहुत सीमा तक दूर किया जा सकता है यदि दृढ़ता के साथ यादृच्छिक प्रतिदर्शन किया जाय।

(2) प्रतिदर्शों का प्रतिस्थापन (Substitution of Samples)

यदि किसी विशेष प्रतिदर्श इकाई का चयन नहीं हो पाता है तो अन्वेषणकर्ता उनका प्रतिस्थापन (Substitution) दूसरी उपलब्ध इकाई

ने कर देता है। इस क्रिया से एक पूर्वाग्रह (bias) हो जाता है क्योंकि प्रतिस्थापित इकाई के गुण मूल इकाई के गुणों से सदैव भिन्न होंगे।

3) प्रतिदर्श इकाइयों की दोषपूर्ण सीमांकन (Faulty Demarcation of Sample Units)

ऐसे शोधकार्यों में जहां सीमारेखा या किसी सीमा पर अन्तर्गते वाले प्रतिदर्शों का चयन करना होता है वहां पर भी त्रुटियों की बल सम्भावना रहती है। इन मामलों में शोधकर्ता का व्यक्तिगत निर्णय महत्वपूर्ण हो जाता है कि प्रतिदर्श को चयनित किया जाय अथवा नहीं।

4) पूर्वानुमान करने की विधि में पूर्वाग्रह के कारण त्रुटि (Errors Due to Bias in Estimation Method)

पूर्वानुमान करने की अनुचित विधि का चयन करने से भी त्रुटि की सम्भावना रहती है।

5) जनसंख्या की विषमता के कारण त्रुटि (Errors Due to Heterogeneity of Population)

जनसंख्या की विषमता भी त्रुटि का कारण होती है। इन त्रुटियों की एक विशेषता होती है कि यह एक दूसरे को समाप्त करती है। प्रमाप त्रुटि (विभ्रम) (standard error) के द्वारा प्रतिदर्शन की त्रुटि (विभ्रम) का मापन किया जाता है। प्रतिदर्शन की त्रुटि (विभ्रम) को जानकारी होने एवं उसका मापन होने से अनिश्चितता को बहुत दूरी तक दूर किया जा सकता है। संक्षेप में यही कहा जा सकता है कि जितना विशाल प्रतिदर्श का आकार होगा, शोध के परिणाम उतने ही शुद्ध होंगे। प्रतिदर्श का आकार घटने या बढ़ने के विपरीत

अनुपात में त्रुटि का सम्बन्ध होता है। इस विशेषता को निम्न रेखाचित्र द्वारा प्रदर्शित किया गया है—

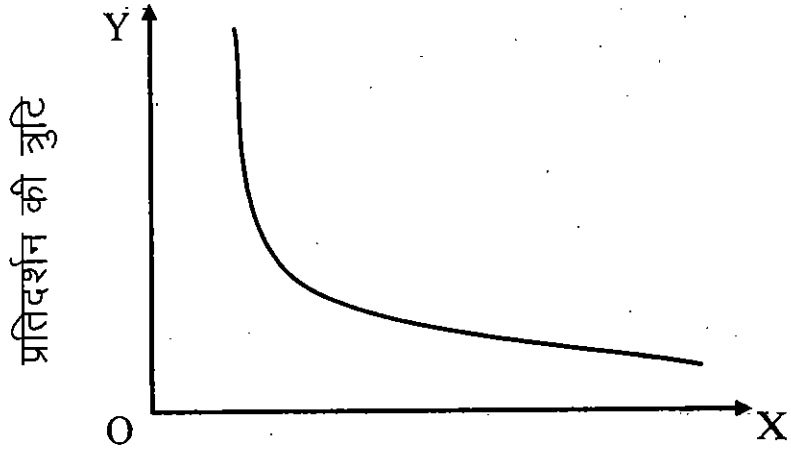

प्रतिदर्श का आकार

प्रतिदर्शन त्रुटियों का नियंत्रण (Control of Sampling Errors)—

यद्यपि यह सम्भव नहीं हो सकता है कि प्रतिदर्शन की त्रुटियों को सम्पूर्ण रूप से दूर कर दिया जाय पर यदि निम्न बिन्दुओं पर ध्यान दिया जाय तो बहुत सीमा तक प्रतिदर्शन की त्रुटियों को कम किया जा सकता है—

- एक अच्छी प्रश्नवली की संरचना
- प्रतिदर्श चयन की उपयुक्त विधि का चुनाव
- प्रतिदर्श के आकार को पर्याप्त रखना
- समंको के प्रसंस्करण को सावधानी पूर्वक करना इत्यादि।

स्वमूल्यांकन प्रश्न (Self Assessment Question): 12.

प्रतिदर्शन की त्रुटि (विभ्रम) से आप क्या समझते हैं। इनसे किस प्रकार बचा जा सकता है ?

1.10 गैर प्रतिदर्शन त्रुटियाँ (Non Sampling Errors)

गैर प्रतिदर्शन की त्रुटियाँ, सम्भावना पर निर्भर नहीं करती हैं। यह मुख्यतः दोषपूर्ण शोध प्रारूप (Research Design) अथवा षोध की योजना के दोषपूर्ण क्रियान्वन के कारण उत्पन्न होती हैं। यह त्रुटियाँ ऐसे कारणों से होती हैं जिसकी शोधकर्ता पहले से रोकथाम कर सकता है। इनके कारणों को ज्ञात किया जा सकता है। यह कारण शोध प्रक्रिया के किसी भी चरण (Stage) में उभर कर आ सकते हैं। जैसे शोध की रूपरेखा बनाते समय, उसका क्रियान्वयन करते समय, समंको का संग्रहण करते समय, अथवा समंको का विश्लेषण करते समय। गैर प्रतिदर्शन त्रुटियाँ, जनगणना सर्वेक्षण एवं प्रतिदर्श सर्वेक्षण, दोनों ही विधियों में पायी जाती हैं। ऐसी त्रुटियाँ शोध के आकार के साथ ही घटती बढ़ती हैं। जनगणना पद्धति में ऐसी त्रुटियाँ—प्रतिदर्शन पद्धति की तुलना में अधिक होती हैं। इस प्रकार की त्रुटियों के विभिन्न स्रोतों का विवरण अग्रलिखित है।

1.10.1 गैर प्रतिदर्शन त्रुटियों के स्रोत (Sources of Non Sampling Errors)

(i) प्रतिदर्श चयन की त्रुटि (Sample Selection Error)

प्रतिदर्श की योजना का क्रियान्वयन एक कठिन कार्य है। कभी-कभी ऐसा होता है कि परिस्थितिजन्य कारणों से लक्षित प्रतिदर्श (targeted sample) नहीं चयनित हो पाते हैं। उदाहरण के लिये बाजार में विपणन से सम्बन्धित प्रतिदर्श का चयन यदि प्रातः 10 से सांय 5 तक के बीच में किया जाय तो नौकरी एवं

अन्य व्यवसाय वाले व्यक्ति छूट जायेंगे और चयनित प्रतिदर्श प्रतिनिधिक चरित्र का नहीं होगा।

(ii) अन्वेषण का छल (Cheating in Investigation)

कभी-कभी अन्वेषण करने वाला व्यक्ति समकों को बनावटी तरीके से, सम्बन्धित व्यक्तियों से मिले बिना ही प्रयोग कर लेता है। यह एक ऐसी त्रुटि है जो अन्वेषणकर्ता को ज्ञात रहती है। शोधकर्ताओं को इस प्रकार की जानबूझ कर की गयी त्रुटि से बचना चाहिए। समकों का विश्लेषण करने से पहले समकों की सच्चाई को परखने का प्रयास करना चाहिए।

(iii) अन्वेषणकर्ता द्वारा त्रुटि (Error by Investigator)

बहुधा अन्वेषणकर्ता प्रत्यर्थी से प्राप्त सूचनाओं को बिना सही तरीके से, समझे अभिलिखित कर लेता है अथवा प्राप्त सूचनाओं को जाँचे परखे बिना ही सच मान कर स्वीकार कर लेता है। ऐसे मामलों में प्रारम्भ से ही त्रुटि उपस्थित रहती है और परिणामों की विश्वसनीयता प्रभावित होती है।

(iv) समकों के प्रसंस्करण में त्रुटि (Error in Data Processing)

समकों के संकलन के बाद के चरण में शोधकर्ता समकों को सम्पादित करता है, कूटबद्ध करता है एवं उनका सांख्यिकीय विश्लेषण या तो स्वयं या कम्प्यूटर की सहायता से, उनका प्रसंस्करण करता है। इस चरण में गणितीय त्रुटि शोधकर्ता से स्वयं हो सकती है अथवा कम्प्यूटर में समकों के प्रविष्टि (data entry) के साथ त्रुटि हो सकती है। इस चरण में सावधानी का प्रयोग करने से इन त्रुटियों से बचा जा सकता है।

1.10.2 गैर प्रतिदर्शन की त्रुटियों को दूर करना (Avoiding Non Sampling Errors)

हमको ज्ञात है कि जनगणना पद्धति में प्रतिदर्श त्रुटियों की सम्भावना शून्य रहती है, तथा यह त्रुटियाँ प्रतिदर्श पद्धति में ही दृष्टिगोचर होती है। प्रतिदर्श सर्वेक्षण में दोनों प्रकार की त्रुटियाँ पाई जाती है जिनका अध्ययन हम उपरोक्त पक्तियों में कर चुके हैं। गैर प्रतिदर्शन की त्रुटियों को बहुत सीमा तक दूर किया जा सकता है यदि निम्न बिन्दुओं पर ध्यान दिया जाय:-

- सर्वेक्षण कार्य में प्रशिक्षित एवं योग्य व्यक्तियों को ही लगाना चाहिये।
- समकों के प्रसंस्करण में परिष्कृत विधियों का प्रयोग करना चाहिए।
- शोधों में मार्गदर्शी सर्वेक्षण (Pilot Survey) यदि सम्भव हो तो अवश्य करा लेना चाहिए।
- समकों की उचित जाँच एवं सम्पादन पर बल देना चाहिए।
- ऐसे मामलों में जहाँ प्रतिक्रिया नहीं प्राप्त हो रही हों उनका अनुवर्तन (follow-up) अवश्य करना चाहिए।

स्वमूल्यांकन प्रश्न (Self Assessment Question): 13. गैर प्रतिदर्शन की त्रुटियों के स्रोत एवं उनको दूर करने के उपायों की व्याख्या करिये।

1.11 सारांश (Summary)

प्रतिदर्श जनसंख्या का एक छोटा रूप होता है जिसके अध्ययन से जनसंख्या के गुणों का अनुमान लगाया जाता है। पूरी

जनसंख्या के अध्ययन को जनगणना कहते हैं। जनगणना की तुलना में प्रतिदर्श अध्ययन कम खर्चीला, समय की बचत करने वाला होता है। यदि प्रतिदर्शों का चयन उचित प्रकार से किया गया हो तो इसके अध्ययन से प्राप्त परिणाम शुद्ध एवं विश्वसनीय होते हैं।

प्रतिदर्शन के विभिन्न नियम जैसे सांख्यिकीय नियमितता का सिद्धान्त, महांक जड़ता का सिद्धान्त, सांख्यिकीय दृढ़ता का सिद्धान्त, सांख्यिकीय अनुकूलता का सिद्धान्त, इत्यादि शोधकर्ता का प्रतिदर्शों के चयन में मार्गदर्शन करते हैं।

प्रतिदर्शों के चयन की विधियों को मुख्यतः दो वर्गों में विभाजित किया गया है, सम्भाव्य प्रतिदर्श एवं असम्भाव्य प्रतिदर्श। साधारण यादृच्छिक प्रतिदर्शन सम्भाव्य प्रतिदर्शन की एक लोकप्रिय विधि है जिसका व्यापक प्रयोग किया जाता है। क्रमिक प्रतिदर्शन, स्तरित यादृच्छिक प्रतिदर्शन, आदि सम्भाव्य प्रतिदर्श चयन की अन्य विधियाँ हैं। असम्भाव्य प्रतिदर्श के अन्तर्गत निर्णित प्रतिदर्शन, सुविधाजन्य प्रतिदर्शन, एवं नियतांश प्रतिदर्शन आदि विधियाँ आती हैं जिनका प्रयोग परिस्थित एवं शोध की प्रकृति के आधार पर शोधकर्ता द्वारा किया जाता है।

प्रतिदर्श के चयन के पश्चात् अगले चरण में प्रतिदर्श इकाइयों से समकों का संकलन किया जाता है। समकों के उचित चयन से ही परिणामों की शुद्धता एवं विश्वसनीयता निर्धारित होती है।

प्रतिदर्श के आकार का निर्धारण भी एक महत्वपूर्ण बिन्दु है जो परिणामों की शुद्धता एवं विश्वसनीयता को निर्धारित करता है। बड़े आकार के प्रतिदर्श से अधिक शुद्ध एवं विश्वसनीय परिणाम प्राप्त होते

हैं एवं त्रुटि की सम्भावना भी न्यूनतम रहती है।

प्रतिदर्शन अध्ययन में जनसंख्या के छोटे भाग का अध्ययन होता है अतः इससे प्राप्त परिणामों में त्रुटि का होना स्वाभाविक होता है। प्रतिदर्शन अध्ययन से प्राप्त परिणामों में, जनगणना से प्राप्त परिणामों के परिपेक्ष्य में, त्रुटि सदैव रहती है। प्रतिदर्शन की त्रुटियों के प्रमुख कारण होते हैं, प्रतिदर्शों का दोषपूर्ण चयन, प्रतिदर्श इकाइयों का दोषपूर्ण सीमांकन, पूर्वाग्रह एवं जनसंख्या की विषमता आदि। यदि शोधकर्ता सजग रहे एवं प्रश्नावली, प्रतिदर्श के आकर एवं समंकों के प्रसंस्करण पर ध्यान दे तो प्रतिदर्श की त्रुटियों को न्यूनतम किया जा सकता है। गैर प्रतिदर्शन की त्रुटियां मुख्यतः दोषपूर्ण शोध प्रारूप एवं शोध योजना के दोषपूर्ण क्रियान्वन के कारण उत्पन्न होती है। इन त्रुटियों का कारण बहुधा मानवीय हुआ करता है, अतः इनकी रोकथाम की जा सकती हैं। गैर प्रतिदर्शन की त्रुटियों को, यदि वांछित सावधानी, जैसे योग्य अन्वेषणकर्ताओं की नियुक्ति, प्रसंस्करण में उचित विधि का चुनाव, मार्गदर्शी सर्वेक्षण, समंकों की जांच इत्यादि बिन्दुओं पर ध्यान दिया जाय तो, बहुत सीमा तक दूर किया जा सकता है।

1.12 शब्दावली (Terminology)

प्राचल (Parameter)—सांख्यिकी के विभिन्न मापनों द्वारा समग्र अथवा जनसंख्या की विशेषता को प्रकट करना

सांख्यिकीय (Statistic)—सांख्यिकी के विभिन्न मापनों द्वारा प्रतिदर्श की विशिष्टता को परिभाषित करना

महांक जड़ता नियम (Law of Inertia of Large Numbers)—बड़ी

मात्रा अथवा संख्या में प्रतिपूर्ति एवं स्थिरता

दृढ़ता का सिद्धान्त (Principal of Persistence)—जनसंख्या के वह मूल गुण जिनका स्वरूप सदा बना रहता है।

- **जनगणना (Census)**—जनसंख्या का सम्पूर्ण अध्ययन
- **प्रतिदर्श (Sample)**—जनसंख्या की प्रतिनिधि इकाई
- **प्रतिदर्श सर्वेक्षण (Sample Survey)**—जनसंख्या की प्रतिनिधि इकाई का अध्ययन

यादृच्छिक प्रतिदर्शन (Random Sampling)—प्रतिदर्शन का वह रूप जिसमें जनसंख्या के प्रत्येक इकाई के चुने जाने की समान सम्भावना हो।

स्तरीय प्रतिदर्शन (Stratified Sampling)—जनसंख्या को स्तरों में विभाजित कर के प्रतिदर्श इकाइयों का चयन

क्रमिक प्रतिदर्शन (Systematic Sampling)—प्रतिदर्श इकाइयों का पूर्व निर्धारित क्रम से चयन

स्तरीय यादृच्छिक प्रतिदर्शन (Stratified Random Sampling)—विभिन्न स्तरों के माध्यम से प्रतिदर्श इकाइयों का यादृच्छिक चयन

समूह प्रतिदर्शन (Cluster Sampling)—जनसंख्या को विभिन्न वर्गों में, जिनमें विभिन्न गुणों का समावेश रहता है, विभाजित करना। इन वर्गों को समूह कहते हैं इन समूहों से यादृच्छिक विधि द्वारा प्रतिदर्शों का चयन।

बहुचरणीय प्रतिदर्शन (Multi Stage Sampling)—प्रतिदर्श के लिये इकाइयों का दो, तीन, या चार चरण में चयन

निर्णित प्रतिदर्शन (Judgement Sampling)—शोधकर्ता के विवेक द्वारा प्रतिदर्श इकाइयों का चयन

सुविधाजन्य प्रतिदर्शन (Convenience Sampling)—सुविधा पूर्वक उपलब्ध प्रतिदर्श इकाइयो का चयन

नियतांश प्रतिदर्शन (Quota Sampling)—पूर्व निर्धारित योजना के अन्तर्गत प्रतिदर्शों का चयन

गैर प्रतिदर्शन त्रुटियां (Non Sampling Errors)—ऐसी त्रुटियां जो प्रतिदर्शन प्रक्रिया से नहीं उत्पन्न होती हैं वरन् मानवजनित कारणों से अधिकतर घटित होती हैं।

अन्वेषण का छल (Cheating in Investigation) — अन्वेषणकर्ता द्वारा जानबूझकर समकों को बनावटी तरीके से प्रयोग करना।

1.13 स्वमूल्यांकन प्रश्न संभावित उत्तर (Self Assessment Questions : Possible Answers)

- (1) इस प्रश्न के उत्तर में आपको प्रतिदर्श की परिभाषा एवं अर्थ पूर्ण रूप से लिखना होगा।
- (2) यहां पर आपको समग्र जनसंख्या एवं प्रतिदर्श को परिभाषित करना होगा एवं प्रतिदर्श एवं जनसंख्या के अन्तर को स्पष्ट करना होगा। आपको बताना होगा कि प्रतिदर्श जनसंख्या से ही लिये जाते हैं।
- (3) इस प्रश्न के उत्तर में आपको समष्टि एवं प्रतिदर्श को संक्षेप में लिखकर प्राचल तथा सांख्यिकी के विषय में लिखना होगा।

इनके संकेतों को भी बताना होगा।

- (4) एवं (5) इन प्रश्नों के उत्तर में दोनों नियमों को विस्तार से उदाहरण सहित लिखना होगा।
- (6) इस प्रश्न के उत्तर में आपको यादृच्छिक प्रतिदर्शन को विस्तार से लिखकर विधियों का उल्लेख करना है।
- (7) क्रमिक प्रतिदर्शन की विधि एक उदाहरण के साथ लिखिए।
- (8) इस प्रश्न के उत्तर में स्तरित प्रतिदर्शन को विस्तार से तथा समूह प्रतिदर्शन को संक्षेप में लिखकर अन्तर स्पष्ट करिए।
- (9) यहां पर समूह प्रतिदर्शन की परिभाषा एवं उदाहरण दीजिए।
- (10) इस प्रश्न के उत्तर में असम्भाव्य प्रतिदर्शन की सभी विधियों को संक्षेप में लिखिए।
- (11) उत्तर में औसत एवं अनुपात के रूप में प्रस्तुत करने के सूत्रों को भी लिखिए।
- (12) उत्तर में त्रुटियों को एवं उनके कारणों को तथा त्रुटियों के नियन्त्रण के उपायों को लिखिए।
- (13) इस प्रश्न के उत्तर में आपको गैर प्रतिदर्शन की त्रुटियां के स्रोत एवं उनको दूर करने के उपायों को विस्तार से लिखना होगा।

1.14 उपयोंगी पुस्तकें (Suggested Readings)

Levin. R.I., Rubin. D.S., (2004) Statistics for Management,
Pearson Education (Singapore) Pvt. Ltd. Indian Branch, Patparganj

New Delhi.

Gupta S.C. (2000) Fundamentals of Statistics, Himalaya Publishing House, New Delhi.

Elhance D.N, Elhance., Veena, Aggarwal B.M. (2000) Fundamentals of Statistics, Kitab Mahal, Allahabad.

Kothari.CR. (2000) Research Methodology, McGraw Hill Books Co. New Delhi.

Ferguson, G.A. (1986) Statistical Analysis in Psychology and Education, Mc Graw Hill Book Co. New Delhi.

Kaul Lokesh (2005) Methodology of Educational Research, Vikash Publishing House, New Delhi.

Kapil. H.K., (2006) Elements of Statistics Vinod Pustak Mandir Agra.

Pandey K.P., (2006) Educational Research, Vishwavidyalaya Prakashan Varanasi.

इकाई - 2 प्रतिदर्शन वितरण (Sampling Distribution)

इकाई की रूपरेखा

- 2.1 उद्देश्य (Objectives)
- 2.2 परिचय (Introduction)
- 2.3 प्रतिदर्श का मध्यमान एवं संख्या में सम्बन्ध
(Relationship Between Sample Mean & Numbers)
- 2.4 सामान्य जनसंख्या से प्रतिदर्शन
(Sampling from Normal Population)
- 2.5 प्रतिदर्शन वितरण की संकल्पना
(Concept of Sampling Distribution)
- 2.6 केन्द्रीय सीमा प्रमेय (Central Limit Theoram)
- 2.7 मानक त्रुटि / विभ्रम का अर्थ
(Meaning of Standard Error)
 - 2.7.1 मानक त्रुटि का उदाहरण
(Example of Standard Error)
- 2.8 मानक त्रुटि की धारणा की उपयोगिता
(Utility of Concept of Standard Error)
 - 2.8.1 विवस्तता सीमाओं का निर्धारण
(Determination of Confidence Limits)
 - 2.8.2 सार्थकता की जांच
(Test of Significance)
 - 2.8.3 प्रतिदर्श की विश्वसनीयता की जांच
(Test of Confidence of Sample)
- 2.9 टी वितरण (t-distribution)
- 2.10 मुक्तांश (Degree of Freedom)

- 2.11 प्रतिदर्शन वितरण का महत्व
(Importance of Sampling Distribution)
- 2.12 सारांश (Summary)
- 2.13 शब्दावली (Terminology)
- 2.14 स्वमूल्यांकन प्रश्न : संभावित उत्तर
(Self-Assessment Question : Possible Answers)
- 2.15 उपयोगी पुस्तकें (Suggested Readings)

2.1 उद्देश्य (Objectives)

इस इकाई का अध्ययन करने के पश्चात् आप—

- प्रतिदर्शन वितरण की परिभाषा की व्याख्या करने में सक्षम हो सकेंगे।
- प्रमापित त्रुटि का अर्थ और विभिन्न प्रतिदर्शजों की प्रमापित त्रुटियों की विवेचना कर सकेंगे।
- प्रमापित त्रुटि की धारणा की उपयोगिता को बता सकेंगे।
- केन्द्रीय सीमा प्रमेय को परिभाषित कर सकेंगे।
- टी वितरण की व्याख्या कर सकेंगे।
- मुक्तांश की संकल्पना को समझ सकेंगे।
- प्रतिदर्शन वितरण के महत्व का वर्णन कर सकेंगे।

2.2 परिचय (Introduction)

व्यवहार में समग्र से केवल एक ही प्रतिदर्श लिया जाता है तथा इस प्रतिदर्श से प्राप्त विभिन्न प्रतिदर्शजों (Statistic) की सहायता

से समग्र के प्राचलों का अनुमान लगाया जाता है इसके लिए प्रतिदर्शजों का वितरण (Distribution of Statistic), जिन्हें प्रतिदर्श वितरण (Sampling Distribution) भी कहते हैं, का उपयोग किया जा है। किसी प्रतिदर्शज (statistic) का प्रतिदर्श वितरण, समग्र से एक ही आकार के अनेक यादृच्छिक प्रतिदर्शों से प्राप्त प्रतिदर्शज मानों का वितरण है। अतः यदि किसी समग्र से एक ही आकार के अनेक भिन्न-भिन्न यादृच्छिक प्रतिदर्शों का चयन किया जाये तो उनमें से प्रत्येक प्रतिदर्श के लिए किसी चर पर कोई वांछित प्रतिदर्शज मान (जैसे मध्यमान मध्यांक, सहसम्बन्ध) ज्ञात किये जा सकते हैं। स्पष्टतः जितने प्रतिदर्श चयनित किये जाते हैं उतने ही प्रतिदर्शज मान प्राप्त होंगे। इस प्रकार से प्राप्त प्रतिदर्शज मान परस्पर कुछ भिन्न हो सकते हैं तथा इन्हें आवृत्ति वितरण के रूप में व्यवस्थित किया जा सकता है। प्रतिदर्शज मानों के इस वितरण को ही प्रतिदर्श वितरण (Sampling Distribution) कहते हैं।

2.3 प्रतिदर्श के मध्यमान तथा प्रतिदर्श की संख्या में सम्बन्ध (Relationship Between Sample Mean and Size of Sample)

शोधों के तहत प्रतिदर्शों द्वारा प्राप्त सांख्यिकी के माध्यम से केवल वर्णन ही अभीष्ट नहीं होता। इसके अतिरिक्त शोधकर्ता की दिलचस्पी समग्र से सम्बन्धित वास्तविक मान या पैरामीटर के बारे में कुशल अनुमान लगाने की हो सकती है। प्रायः प्रतिदर्श द्वारा प्राप्त मान (\bar{x} , $\bar{\sigma}$, Md) जनसंख्या के मान (μ , σ , Md) के समान नहीं होते हैं उनमें प्रायः अंतर रहता है परन्तु वास्तविकता यह भी है कि सम्पूर्ण जनसंख्या से हम जितने भी प्रतिदर्श लेते हैं उन सबके मध्यमान भी प्रायः अलग-अलग ही होते हैं और वे प्रायः जनसंख्या के

वास्तविक मध्यमान के सन्निकट ही रहते हैं परन्तु प्रायः कभी उसके मरूप (Identical) नहीं होते हैं इस प्रकार एक प्राचल का मान मान्यतः स्थिर रहता है जबकि प्रतिदर्शज (Statistic) के मानों में प्रायः चढ़ाव-उतार (Fluctuations) रहते हैं और इस सम्बन्ध में प्रायः ही आकलन (Estimate) लगाना पड़ता है कि ये मान सम्पूर्ण जनसंख्या के मान का कहाँ तक प्रतिनिधित्व (Representation) करते हैं? इस प्रश्न के उत्तर का एक आधार प्रतिदर्श की संख्या n होती है। दूसरा आधार प्रतिदर्श की इकाइयों का प्रतिचयन (Sampling) होता है, यदि हमारे प्रतिदर्श का आधार बड़ा है और उसकी इकाइयों का चयन यादृच्छिक संयोगिक आधार (Randomized) पद्धति द्वारा होता है, तब प्राप्त मध्यमान वास्तविक मध्यमान (Actual Mean) के अधिक सन्निकट होगा परन्तु यदि प्रतिदर्श आकार 30 से कम होता है तब प्रसम्भाव्यता यही रहती है कि यह जन उस मध्यमान की अपेक्षा कम शुद्ध होगा।

सांख्यिकीय दृष्टिकोण से वास्तव में जब हमारे प्रतिदर्श की संख्या 30 या 30 से अधिक होती है तब उस वितरण को प्रसामान्य वितरण (Normal distribution) मान लिया जाता है प्रसामान्य वितरण में स्थिति में एक शीलगुण के विषय में प्रतिदर्श का मध्यमान, जनसंख्या के मध्यमान (M_p) के प्रायः अधिक निकट रहता है, अतः जहाँ न्यादर्श से प्राप्त मानों को अधिक शुद्ध तथा विश्वसनीय (More accurate and Reliable) कह सकते हैं।

4 सामान्य जनसंख्या से प्रतिदर्शन (Sampling from Normal Population)

सांख्यिकीय दृष्टिकोण से जब प्रतिदर्श की संख्या ज्यादा होती है तब उस प्रतिदर्श को प्रतिनिधित्व प्रतिदर्श (Representative sample) कहा जाता है, उस प्रतिदर्श का वितरण प्रसामान्य वितरण

के अनुरूप होता है। उदाहरण के लिए यदि गिट्टी (पत्थर के टुकड़ों) से भरी एक ट्रक के पत्थरों का मध्यमान भार ज्ञात करना है। तो एक तरीका यह हो सकता कि सभी पत्थरों को गिना जाय और सभी का भार ले कर, भार को उनकी संख्या (N) से विभाजित कर दिया जाय और तब हमें एक पत्थर का मध्यमान भार (Mean weight) ज्ञात हो सकता है। परन्तु व्यवहारिक दृष्टि से यह कार्य जटिल एवं दुरुह है, सांख्यिकी में एक ऐसी विधि है जो काफी सरल एवं शुद्ध है, जिसकी सहायता से न तो पूरे ट्रक के पत्थरों को गिनना पड़ता है और न ही सभी पत्थरों को तौलना पड़ता है। इस विधि के अर्न्तगत हम पूरे ट्रक से तीस या तीस से अधिक ऐसे पत्थर छांट लेते हैं जिनका आकार या भार लगभग अन्य सभी पत्थरों से मिलता जुलता हो। यदि हम ऐसे पत्थरों के भार को उनकी संख्या (N) 30 से विभाजित कर देते हैं तो मध्यमान भार (Mean Weight) प्राप्त हो जाता है, उसे व्यवहारिक रूप से ट्रक के सभी पत्थर के सन्निकट मध्यमान भार (Approximate mean weight) की संज्ञा दी जाती है अर्थात् उसके आधार पर वास्तविक मध्यमान (True mean) अथवा प्राचल (Parameter) के विषय में पर्याप्त शुद्ध मात्रा में अनुमान (Inference) लगाये जा सकते हैं। यह विधि निष्कर्षात्मक सांख्यिकी (Inferential Statistics) कहलाती है।

अब यदि अपने प्रतिदर्श (Sample) में पत्थरों की संख्या 30 से बढ़ाकर 60 कर दी जाती है और पत्थरों का चयन इस आधार पर किया जाता है कि पत्थरों की प्रायः सभी श्रेणियों का लगभग उसी अनुपात में प्रतिनिधित्व हो जाता है जिसमें कि पत्थर ट्रक में भरे हैं तब उस स्थिति में जो मध्यमान भार आयेगा वह भी वास्तविक मध्यमान भार के और ज्यादा सन्निकट होगा तथा उस प्रतिदर्श का वितरण प्राचल के वितरण के समान होगा।

2.5 प्रतिदर्शन वितरण की संकल्पना (Concept of Sampling Distribution)

जब एक सम्पूर्ण समग्र में से निश्चित आकार के स्वतंत्र एवं यादृच्छिक प्रतिदर्श छांटे जाते हैं और फिर उनके पृथक-पृथक प्रतिदर्शज (माध्य, प्रमाप विचलन) ज्ञात करके उन्हें आवृत्ति वितरण के रूप में प्रस्तुत किया जाता है तो वह निदर्शन/प्रतिदर्शन वितरण कहलाता है। उदाहरण के लिए एक विश्वविद्यालय के 15,000 छात्रों में से 100-100 छात्रों के 10 न्यादर्श यादृच्छिक आधार पर चयन करके प्रत्येक न्यादर्श के माध्य ज्ञात किये जाएं तो इस प्रकार 10 माध्य प्राप्त होंगे। इन 10 न्यादर्श प्रतिदर्शज माध्यों का आवृत्ति वितरण, माध्य का न्यादर्श वितरण (Sampling Distribution of Mean) कहलाएगा।

इन न्यादर्शों के प्रतिदर्शज (Statistic) में कुछ अन्तर होगा। जिसे निम्न तालिका के द्वारा प्रस्तुत किया गया है—

समग्र	प्रतिदर्श	प्रतिदर्श सांख्यिकी	समग्र सांख्यिकी	प्रतिदर्शन वितरण
15,000 विश्वविद्यालयी छात्र	100-100 छात्रों के 10 प्रतिदर्शों का पृथक समूह	प्रतिदर्श का माध्यमान(\bar{X}) मध्यांक (Md) प्रमाप विचलन($\bar{\sigma}$) सहसम्बन्ध ($\bar{\gamma}$)	समग्र का मध्यमान(μ) मध्यांक (Md) प्रमाप-विचलन(σ) सहसम्बन्ध (γ)	माध्य का न्यादर्श वितरण मध्यांक का प्रतिदर्शन वितरण, प्रतिदर्शन का प्रमाप विचलन प्रतिदर्शन का सहसम्बन्ध

प्रतिदर्श वितरण में यह जानना आवश्यक होता है कि प्रतिदर्श वितरण प्रसामान्य वितरण के लगभग समान है तथा इनके निदर्शन का माध्य (\bar{x}) मध्यांक (Md) प्रमाप विचलन ($\bar{\sigma}$) तथा सहसम्बन्ध ($\bar{\gamma}$) समग्र के माध्य (μ), मध्यांक (Md), प्रमाप विचलन (σ) तथा सहसम्बन्ध (γ) के समान है।

स्वमूल्यांकन प्रश्न (Self Assessment Question): 1.

प्रतिदर्शन वितरण से आप क्या समझते हैं?

2.6 केन्द्रीय सीमा प्रमेय (Central Limit Theorem)

केन्द्रीय सीमा प्रमेय के अनुसार एक बड़े प्रतिदर्श का यदि अनन्त समग्र से यादृच्छिक चयन किया जाए तो:-

- (i) प्रतिदर्श के माध्यों का वितरण सामान्य होता है और उसमें सामान्य वितरण की सभी विशेषताएं होती हैं।
- (ii) प्रतिदर्श माध्यों की औसत मान समष्टि के माध्य के बराबर होता है।
- (iii) प्रतिदर्श माध्यों का समष्टि/समग्र माध्य के दोनों ओर वितरण का अपना मानक विचलन होता है। इस मानक विचलन को माध्य की मानक त्रुटि कहा जाता है। इसे $S.E._M$ और $\sigma_{\bar{x}}$ से प्रदर्शित करते हैं।

स्वमूल्यांकन प्रश्न (Self Assessment Question): 2. केन्द्रीय सीमा प्रमेय पर टिप्पणी लिखियें।

2.7 मानक त्रुटि/प्रमाप विभ्रम का अर्थ (Meaning of Standard Error)

प्रतिदर्शन वितरण के ज्ञात होने पर समष्टि में मध्यमान के सम्बन्ध में अनुमान लगाये जा सकते हैं। अर्थपूर्णता के संदर्भ में प्रमाप विभ्रम या मानक त्रुटि का प्रयोग होता है। अतः प्रमाप विभ्रम का अर्थ है कि किसी भी प्रतिदर्शन की सांख्यिकीय माप का प्रमाप विभ्रम उस माप के निदर्शन वितरण का प्रमाप विचलन होता है।

माध्यों की मानक त्रुटि से हमें यह आभास हो जाता है कि ऐसे प्रतिदर्श माध्य की समष्टि माध्य से कितना विचलन होने की आशा हो सकती है। यदि किसी प्रतिदर्श विशेष का माध्य, समष्टि माध्य का आकलन माना जाय तो ऐसे प्रतिदर्श माध्य का समष्टि माध्य से विचलन को आनुमानिक त्रुटि कहा जाएगा। माध्य की मानक त्रुटि

यह बताती है कि किसी विशेष प्रतिचयन स्थिति में अनुमानिक त्रुटि कितनी बड़ी है।

$$S.E._M \text{ or } \sigma_{\bar{x}} = \frac{\sigma}{\sqrt{n}}$$

यहाँ, σ समष्टि का मानक विचलन

n = प्रतिदर्श में प्रकरणों की संख्या

इस सूत्र में प्राचल (समष्टि के मानक विचलन) के ज्ञान की आवश्यकता होती है। जिससे माध्य की मानक त्रुटि की गणना हो सके। चूंकि σ अज्ञात है, हमें मानक त्रुटि σ का आंकलन करना होगा।

यदि वृहत् प्रतिदर्श के माध्य (\bar{x}) व मानक विचलन ($\bar{\sigma}$) का अभिकलन कर लिया तो $\sigma_{\bar{x}}$ का आंकलन इस सूत्र से हो सकेगा—

$$S.E._M \text{ or } \bar{\sigma}_{\bar{x}} = \frac{\bar{\sigma}}{\sqrt{n}}$$

$\bar{\sigma}$ = प्रतिदर्श का मानक विचलन

n = प्रतिदर्श में प्रकरणों की संख्या

गणितीय रीति से यह सिद्ध हो सकता है कि समग्र के माध्य और प्रतिदर्श वितरण के माध्य समान होते हैं। प्रमाप विचलन सामान्तर माध्य के विचलनों को मापता है। अतः निदर्शन वितरण में प्रमाप विचलन (जिसे प्रमाप विभ्रम की संज्ञा दी जाती है) सभी न्यादर्शों के सामान्तर माध्यों का समग्र के सामान्तर माध्य की तुलना में विचलनों को मापने का कार्य करता है। इस प्रकार प्रमाप विभ्रम समग्र के सामान्तर माध्य के अनुमान में निदर्शन विभ्रमों के माध्य का माप है।

प्रमाप विभ्रम (त्रुटि) केवल उन त्रुटियों के आकार को ही नहीं बताता है जो संयोगावश हो जाती है परन्तु उन परिशुद्धताओं को भी बताता है जो हमें प्रतिदर्श सांख्यिकी का प्रयोग करके किसी जनसंख्या के प्राचल का अनुमान करने में प्राप्त हो सकती है।

2.7.1 मानक त्रुटि (विभ्रम) का उदाहरण (Example of Standard Error)

प्रमाप विचलन (Standard Deviation) समग्र की मूल इकाईयों के समान्तर माध्य के दोनों ओर के विचलनों का माप होता है। जबकि प्रमाप विभ्रम समग्र के माप से विभिन्न प्रतिदर्श/न्यादर्श मापों की विचलनता का माप होता है। उदाहरण के लिए, 500 विद्यार्थियों के प्राप्तांकों के समान्तर माध्य से विचलन लिए जाए तो इन विचलनों के वर्गों का माध्य ही प्रमाप विचलन होगा। परन्तु यदि 50-50 के न्यादर्श लेकर उनके माध्य ज्ञात किए जाए और इन माध्यों का समग्र के माध्य से निकाला गया प्रमाप विचलन माध्य का प्रमाप विभ्रम σ_x (Standard Error of Mean) होगा।

माध्य का प्रमाप विभ्रम (त्रुटि) (Standard Error of Mean) ज्ञात करने का सूत्र निम्नवत् है—

$$\text{S.E.}_M \text{ अथवा } \sigma_x = \frac{\sigma}{\sqrt{n}}$$

यहाँ σ समग्र का मानक विचलन तथा n प्रतिदर्श का आकार है। समान्यतः समष्टि का मानक विचलन (σ) का मान ज्ञात नहीं होता है तथा सीधे-सीधे (directly) इसकी गणना करना भी सम्भव नहीं होता है। इसलिए इसके स्थान पर प्रतिदर्श के मानक विचलन का प्रयोग किया जाता है। प्रतिदर्श का आकार बड़ा होने पर (प्रायः 30 से अधिक) होने पर बिना किसी हानि के समष्टि के मानक विचलन के स्थान पर प्रतिदर्श के मानक विचलन का प्रयोग किया जाता है परन्तु प्रतिदर्श के आकार n के छोटा (प्रायः 30 से कम) होने पर प्रतिदर्श का

मानक विचलन समष्टि के मानक विचलन को कम करके आंकता है जिसके कारण प्रतिदर्श के मानक विचलन में निम्न सूत्रानुसार संशोधन करना पड़ता है। जिससे समग्र के मानक विचलन का अनाभिन्त अनुमान (Unbiased Estimate) प्राप्त हो सके।

$$\sigma = \bar{\sigma} \sqrt{\frac{n}{n-1}}$$

यहाँ $\bar{\sigma}$ = प्रतिदर्श का मानक विचलन है। समष्टि के मानक विचलन का अनुमान प्रतिदर्श प्राप्तांकों से सीधे ही निम्न सूत्र से भी लगाया जा सकता है—

$$\sigma = \frac{\sqrt{\sum x^2}}{n-1} \quad [X = (x - \bar{x})]$$

उपरोक्त विवेचन के आधार पर प्रतिदर्श के मानक विचलन ($\bar{\sigma}$) के ज्ञात होने पर मध्यमान की मानक त्रुटि ($\sigma_{\bar{x}}$) की गणना निम्न सूत्र से की जाती है।

$$\sigma_{\bar{x}} = \frac{\bar{\sigma}}{\sqrt{n}} \quad (\text{यदि } n > 30)$$

$$\sigma_{\bar{x}} = \frac{\bar{\sigma}}{\sqrt{n-1}} \quad (\text{यदि } n \leq 30)$$

उदाहरण— हाईस्कूल के 100 छात्रों की लम्बाई के समंकों का माध्य 30 है और मानक विचलन 5 है तो मानक त्रुटि क्या होगी?

$$S.E.M \text{ or } \sigma_{\bar{x}} = \frac{\bar{\sigma}}{\sqrt{n}}$$

$$\sigma_{\bar{x}} = \frac{5}{\sqrt{100}}$$

$$\text{हल :} = 0.50$$

2.8 प्रमाप विभ्रम की धारणा की उपयोगिता (Utility of the Concept of Standard Error)

सार्थकता की जांच एवं सांख्यिकीय निगमन के अन्तर्गत प्रमाप विभ्रम की उपयोगिता निम्नलिखित कार्यों से स्पष्ट होती है।

2.8.1 विश्वस्तता सीमाओं का निर्धारण (Determination of Confidence Limits)–

निर्दर्शन वितरण में प्रमाप विभ्रम वही उद्देश्य पूरे करता है जो प्रसमान्य वितरण में प्रमाप विचलन द्वारा पूरे किए जाते हैं। दूसरे शब्दों में प्रमाप विभ्रम उन विश्वसनीय सीमाओं को निर्धारित करता है जिनके मध्य प्राचल (Parameter) या अन्य सम्बन्धित प्रतिदर्शन (Statistics) के पाये जाने की सम्भावना होती है। प्रसमान्य वितरण की कुछ प्रचलित विश्वस्तता सीमाएं, उनके अन्तराल एवं स्तर को निम्न तालिका द्वारा प्रदर्शित किया गया है।

Sl. No.	Confidence Limits	Confidence Interval		Confidence Level
		Minimum	Maximum	
1.	Mean $\pm 1\sigma_x$	$\mu - \sigma_x$	$\mu + \sigma_x$	68.26%
2.	Mean $\pm 2\sigma_x$	$\mu - 2\sigma_x$	$\mu + 2\sigma_x$	95.45%
3.	Mean $\pm 3\sigma_x$	$\mu - 3\sigma_x$	$\mu + 3\sigma_x$	99.73%
4.	Mean $\pm 1.96\sigma_x$	$\mu - 1.96\sigma_x$	$\mu + 1.96\sigma_x$	95%
5.	Mean $\pm 2.58\sigma_x$	$\mu - 2.58\sigma_x$	$\mu + 2.58\sigma_x$	99%

उपरोक्त विश्वस्तता सीमाओं को निम्न चित्र द्वारा समझाने का प्रयास किया गया है।

(i)

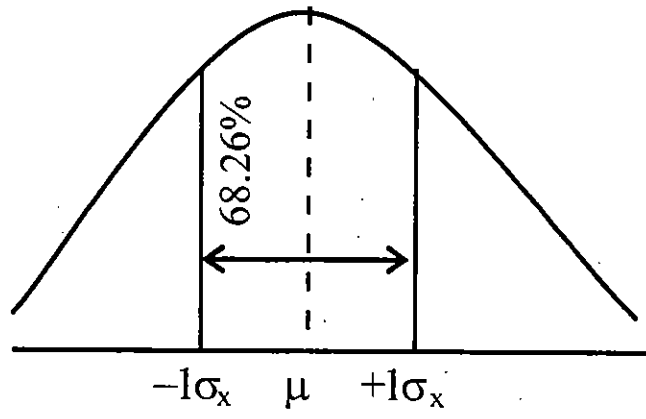

(ii)

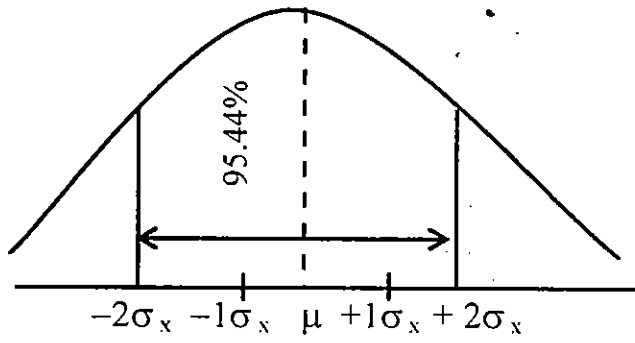

(iii)

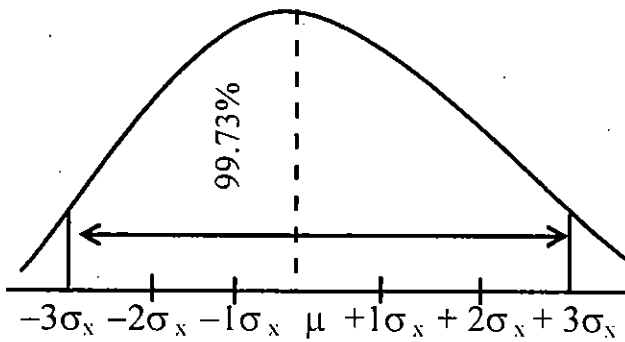

(iv)

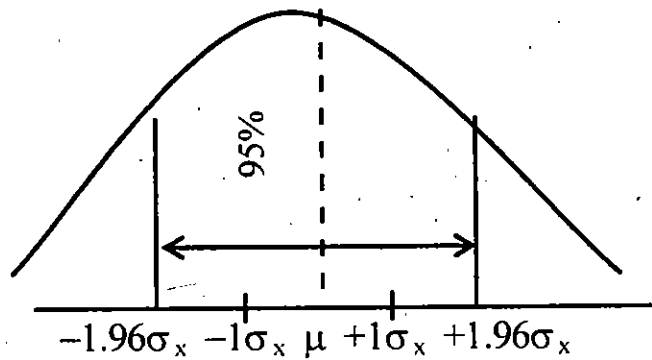

.95 विश्वस्तता स्तर पर मध्यमान की सीमा
(Limits of Mean at .95 confidence levels)

(v)

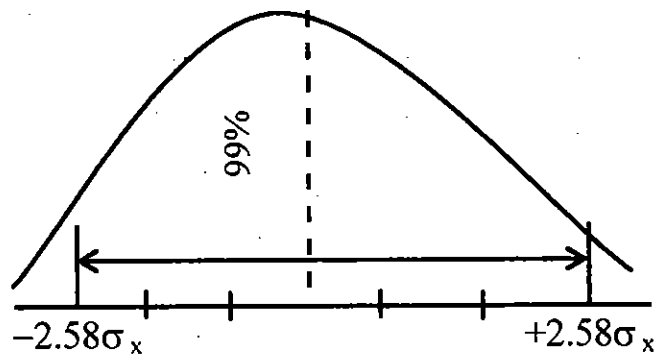

.99 विश्वस्तता स्तर पर मध्यमान की सीमा
(Limits of Mean at .99 confidence levels)

स्वमूल्यांकन प्रश्न (Self Assessment Question): 3. प्रमापित त्रुटि के अर्थ को स्पष्ट कीजिए? प्रमापित त्रुटि की धारणा की क्या उपयोगिता है।

2.8.2 महत्वपूर्ण परीक्षण (Test of Significance)

सार्थकता की जांच करना प्रमाप विभ्रम का दूसरा महत्वपूर्ण कार्य है। इसी के द्वारा किसी निर्धारित शून्य परिकल्पना की जांच की जा सकती है। सार्थकता जांच हेतु अवलोकित एवं प्रत्याशित मान के अंतर को प्रमाप विभ्रम के क्रान्तिक मान (Critical Value) के संदर्भ में देखा जाता है। विभिन्न सार्थकता स्तरों के लिए अलग-अलग प्रमाप

विभ्रम के क्रान्तिक मान होते हैं। प्रमाप विभ्रम एवं क्रान्तिक मान का गुणा करने पर निदर्शन विभ्रम ज्ञात हो जाता है। प्रतिदर्शन त्रुटि=प्रमाप त्रुटि × क्रान्तिक मान (Sampling Error=Standard Error × Critical Value)।

उदाहरण के लिए, प्रत्याशित मान (प्राचल) और अवलोकित मान (प्रतिदर्शज) का अंतर प्रमाप विभ्रम के 1.96 गुने से अधिक है तो यह अंतर 5 प्रतिशत सार्थकता स्तर पर सार्थक माना जायेगा। दूसरे शब्दों में 95 प्रतिशत विष्वास के साथ यह कहा जा सकता है कि अंतर निदर्शन उच्चावचन के कारण न होकर किसी अन्य कारण से है। यदि अंतर प्रमाप विभ्रम के 1.96 गुने से कम है तो अंतर सार्थक नहीं माना जायेगा। दूसरे शब्दों में, यह माना जायेगा कि अंतर निदर्शन के उच्चावचन के कारण है।

विभिन्न स्तरों पर सार्थकता की जांच निम्न तालिका द्वारा प्रदर्शित है:—

Test of Significance at Different Level

Significance % Level	Different % Level	Critical Value	Significance Error	Difference Limits	Difference	
					Significant	Not Significant
5	95	1.96	1.96σ	±1.96σ	>1.96σ	≤1.96σ
1	99	2.58	2.58σ	±2.58σ	>2.58σ	≤2.58σ
27	99.73	3	3σ	±3σ	>3σ	≤3σ
4.25	95.45	2	2σ	±2σ	>2σ	≤2σ

2.8.3 प्रतिदर्श की विश्वसनीयता की जांच (Test of Confidence of Sample)

समग्र से लिए गये न्यादर्श की विश्वसनीयता की जांच करना, प्रमाप विभ्रम का तीसरा कार्य है। प्रमाप विभ्रम का अधिक होना इस बात का संकेत है कि अवलोकित या वास्तविक तथा प्रत्याशित मूल्यों में अंतर है तथा ऐसी स्थिति में न्यादर्श विश्वसनीय नहीं माना जायेगा। इसके विपरीत प्रमाप विभ्रम में कमी न्यादर्श की विश्वसनीयता की परिचायक है।

2.9 टी वितरण (t-Distribution)

केन्द्रीय सीमा प्रमेय के अनुसार छोटे प्रतिदर्शों के लिए प्रतिदर्श वितरण को सामान्य प्रायिकता वक्र के रूप में स्वीकार करना बहुधा उचित नहीं होता है। सन् 1908 में डब्लू० एस० गासेट (William Sealy Gossett) ने पाया कि बड़े प्रतिदर्श के मध्यमानों का वितरण सामान्य रूप से वितरित होता है परन्तु प्रतिदर्श का आकार छोटा होने पर प्रतिदर्श वितरण सामान्य वितरण से दूर हटता जाता है, अर्थात् वह मध्यवक्रिय वक्र (Lepto Kurtic Curve) होता जाता है। गॉसेट ने इसके लिए टी-वितरण (t-Distribution) तैयार किया। टी वितरण एक सतत् वितरण (Continuas Distribution) है जो सैद्धान्तिक रूप से $-\infty$ से $+\infty$ तक फैला होता है। यह $t=0$ के सापेक्ष सममित (Symmetrical) होता है और काफी हद तक सामान्य प्रायिकता वक्र जैसा होता है।

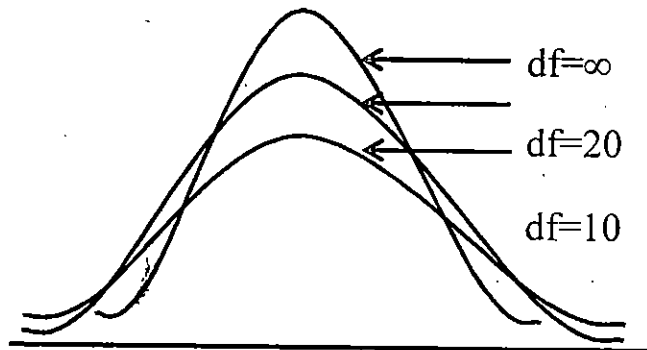

टी वितरण का आकार प्रतिदर्श के आकार n पर निर्भर करता है इसलिए विभिन्न आकारों के प्रतिदर्शों के लिए t - वितरण भिन्न भिन्न होते हैं प्रतिदर्श के आकार n के बढ़ते जाने पर t वितरण का रूप सामान्य प्रायिकता वक्र के नजदीक आता जाता है।

स्वमूल्यांकन प्रश्न (Self Assessment Question): 4. टी वितरण पर संक्षिप्त टिप्पणी लिखिए।

2.10 मुक्तांश (Degree of Freedom)

मुक्तांश को स्वतंत्रता का अंश भी कहा जाता है। मुक्तांश परिवर्तन के लिए मुक्त अंश अथवा परिवर्तन के लिए स्वतंत्रता के अंश (Degree of Freedom) का संक्षिप्त रूप है तथा इसे df संकेताक्षर से प्रकट किया जाता है। लगभग सभी सार्थकता परीक्षणों में मुक्तांशों (df) की गणना करनी पड़ती है। यह एक गणितीय प्रत्यय है जो प्राप्तांकों को स्वतंत्र रूप से परिवर्तन होने की छूट की सीमा को बताता है। जैसे पांच समूहों में चार समूह का चयन हम स्वेच्छा से कर सकते हैं परन्तु पांचवें का चयन स्वतः ही निश्चित हो जाता है। अतः यहां $df = 4$ होगा df का मान प्रतिदर्श के आकार (n) से एक कम अर्थात् $(n-1)$ हो जाता है। जैसे जैसे हम प्रतिदर्श ज्ञात करते जाते हैं वैसे वैसे df कम होती जाती है।

स्वमूल्यांकन प्रश्न (Self Assessment Question): 5. मुक्तांश पर संक्षिप्त टिप्पणी लिखिए।

2.11 प्रतिदर्शन वितरण का महत्व (Importance of Sampling Distribution)

प्रतिदर्शन वितरण में निम्नलिखित दो विशेषताएं होने के

कारण सांख्यिकीय निगमन (Statistical Inference) में इसका अपना विशेष महत्त्व है—

1. प्रतिदर्शन वितरण की पहली विशेषता यह है कि विशाल आकार के समग्र में से बड़े आकार (30 इकाइयों से अधिक) के अनेक स्वतंत्र यादृच्छिक प्रतिदर्शजों का निदर्शन वितरण या तो प्रसमान्य होगा अथवा प्रसमान्य के बहुत ही नजदीक होगा। यह आवश्यक नहीं है कि समग्र पूर्ण रूप से प्रसमान्य हो यह लगभग प्रसमान्य अथवा अल्प असममितीय (Asymmetrical) हो सकता है। निदर्शन वितरण की यह विशेषता केन्द्रीय सीमा प्रमेय (Central Limit Theorem) पर आधारित है। केन्द्रीय सीमा प्रमेय के अनुसार अगर एक समग्र में से, जो चाहे प्रसामान्य वितरण प्रकार का हो, या नहीं, जिसका सामान्तर माध्य और प्रमाप विचलन है, में से n आकार का प्रतिदर्शन (यादृच्छिक निदर्शन विधि द्वारा) लिए जाए (n का आकार 30 से अधिक हो) तो उस आकार के न्यादर्शों के सामान्तर माध्यों का वितरण प्रसमान्य वितरण के निकटतम होगा और उसका माध्य तथा प्रमाप विचलन / होगा। प्रसमान्य समग्र में से लिए गये न्यादर्शों का बड़ा होना आवश्यक नहीं है अर्थात् उनके छोटा होने पर भी निदर्शन वितरण सदैव प्रसामान्य प्रकार का होता है। इसके विपरीत यदि समग्र प्रसामान्य नहीं है तो भी निदर्शन वितरण प्रसमान्यता के समीप हो जायेगा जैसे जैसे उनका उनका आकार बढ़ता जायेगा।

2. प्रतिदर्शन वितरण की दूसरी विशेषता यह है कि न्यादर्श माध्य और समग्र का माध्य दोनों ही समान होते हैं। इस विशेषता के आधार पर ही न्यादर्शों के सामान्तर माध्यों की सहायता से समग्र के माध्य मूल्य (Mean Value of Universe) का सबसे अच्छा अनुमान लगाया जा सकता है।

2.12 सारांश (Summary)

एक सम्पूर्ण समग्र में से निश्चित आकार के स्वतंत्र एवं यादृच्छिक प्रतिदर्श छांटें जाते हैं और फिर उनके पृथक-पृथक प्रतिदर्शज ज्ञात करके उन्हें आवृत्ति वितरण के रूप में प्रस्तुत किया जाता है तो वह निदर्शन / प्रतिदर्शन वितरण कहलाता है। केन्द्रीय सीमा प्रमेय के अनुसार, प्रतिदर्श के माध्यो का वितरण सामान्य होता है और उसमें सामान्य वितरण की सभी विशेषताएँ होती हैं तथा प्रतिदर्श माध्यों का औसत मान समष्टि के माध्य के बराबर होता है। किसी प्रतिदर्शज प्रतिचयन वितरण के मानक विचलन को उस प्रतिदर्शज की मानक त्रुटि कहा जाता है। इसे $S.E._M$ या से प्रदर्शित करते हैं। बड़े प्रतिदर्श के लिए मानक त्रुटि का सूत्र है $S.E._M$ या

प्रमाप विभ्रम के धारणा की उपयोगिता तीन कार्यों से स्पष्ट होती है। (1) विश्वस्तता सीमाओं के निर्धारण में (2) सार्थकता की जांच में एवं (3) प्रतिदर्श की विश्वसनीयता की जांच में। केन्द्रीय सीमा प्रमेय के अनुसार प्रतिदर्श का आकार छोटा होने पर प्रतिदर्श वितरण सामान्य वितरण से दूर हटता जाता है तथा वितरण अधिक नुकीला होता जाता है, गॉसेट ने इसके लिए टी- वितरण तैयार किया। मुक्तांश परिवर्तन के लिए मुक्त अंश अथवा परिवर्तन के लिए स्वतंत्रता के अंश (Degree of Freedom) का संक्षिप्त रूप है। इसे df संकेताक्षर से प्रकट करते हैं।

2.12 शब्दावली (Terminology)

- प्रतिदर्शन वितरण अथवा निदर्शन वितरण (Sampling

Distribution)— समग्र से निश्चित आकार के स्वतंत्र एवं यादृच्छिक प्रतिदर्श छांट कर उन्हें आवृत्ति वितरण के रूप में प्रस्तुत करने को प्रतिदर्शन वितरण/निदर्शन वितरण कहते हैं।

- **मानक त्रुटि (Standard Error)**—किसी प्रतिदर्शन के प्रतिचयन वितरण के मानक विचलन को प्रतिदर्शन की मानक त्रुटि कहा जाता है इसे या से प्रदर्शित किया जाता है।
- **मानक त्रुटि का सूत्र—** या
- समाष्टि का मानक विचलन, =प्रतिदर्श के प्रकरणों की संख्या
- **टी वितरण (t-Distribution)**—एक सतत् वितरण है जो सैद्धान्तिक रूप से $-\infty$ से $+\infty$ तक फैला रहता है प्रतिदर्श का आकार छोटा होने पर प्रतिचयन वितरण सामान्य वितरण से दूर हटता जाता है। गॉसेट ने इसके लिए एक वितरण तैयार किया जिसे t- कहते हैं।
- **मुक्तांश (Degree of Freedom)**—मुक्तांश को स्वतंत्रता के अंश कहते हैं इसे df संकेताक्षर से लिखा जाता है।
- ∞ —से तात्पर्य है, अनन्त।

2.13 स्वमूल्यांकन प्रश्न : संभावित उत्तर (Self Assessment Questions : Possible Answers)

1. इस प्रश्न के उत्तर में प्रतिदर्श के मध्यमान तथा प्रतिदर्श की संख्या में सम्बन्ध तथा सामाय जनसंख्या से प्रतिदर्शन को संक्षेप में तथा प्रतिदर्शन वितरण की संकल्पना को विस्तार से

लिखिए।

प्रतिदर्शन वितरण

सभी बिन्दुओं को उत्तर में लिखिए।

उत्तर में प्रमाणित त्रुटि की परिभाषा, अर्थ एवं अवधारणा को उदाहरण देकर तथा सूत्रों का उल्लेख करके लिखिए।

टी वितरण को चित्र सहित लिखिए।

मुक्तांश की व्याख्या को सम्पूर्ण रूप से लिखिए।

4 उपयोगी पुस्तकें (Suggested Readings)

Levin Richard J. & Rubin David's (2004) Statistics for Management, Pearson Education (Singapore) Pvt. Ltd, Indian Branch, Delhi.

गुप्ता, एस0पी0 (2008) सांख्यिकीय विधियां, शारदा पुस्तक भवन, इलाहाबाद।

कपिल एच0के0 (2006) सांख्यिकी के मूल तत्व, विनोद पुस्तक मन्दिर, आगरा।

इकाई-3 समकों का संग्रहण एवं प्रविधि (Collection of Data & Technique)

- 3.1 उद्देश्य (Objectives)
- 3.2 परिचय (Introduction)
- 3.3 समकों का आशय (Meaning of Data)
- 3.4 समकों की आवश्यकता (Need for samples)
- 3.5 समक एवं तथ्य (Samples and Facts)
- 3.6 प्राथमिक एवं द्वितीयक समक (Primary & Secondary Data)
- 3.7 प्राथमिक समकों का संकलन (collection of Primary Data)
 - 3.7.1 अवलोकन (Observation)
 - 3.7.2 साक्षात्कार (Interview)
 - 3.7.3 स्थानीय संवाददाता (Local Correspondents)
 - 3.7.4 प्रश्नावली (Questionnaire)
 - 3.7.5 सारणी (Schedule)
- 3.8. द्वितीयक समकों का संकलन (Collection of Secondary Data)
 - 3.8.1 सरकारी प्रकाशन (Government Publications)
 - 3.8.2 गैर सरकारी प्रकाशन (Non-Government Publications)
 - 3.8.3 अन्तर्राष्ट्रीय प्रकाशन (International Publications)

3.8.4 समीतियों एवं आयोगों की रिपोर्ट

(Reports of Committees and Commissions)

3.8.5 शोध संस्थानों एवं शैक्षिक संस्थानों के प्रकाशन

(Publication of Research Institutes and Educational Institutes)

3.8.6 व्यापारिक संस्थाओं के प्रकाशन

(Publications of Trade Bodies)

3.8.7 पत्र पत्रिकाएं एवं समाचार पत्र

(Newspapers Magazines and Journals)

3.8.8 इलेक्ट्रानिक स्रोत (Electronic Sources)

3.9. उपयुक्त विधि का चुनाव (Choice of Suitable Technique)

3.10 सारांश (Summary)

3.11 शब्दावली (Terminology)

3.12 स्वमूल्यांकन प्रश्न: सम्भावित उत्तर

(Self Assessment Questions: Possible Answers)

3.13 उपयोगी पुस्तकें (Suggested Readings)

3.1 उद्देश्य (Objectives)

इस इकाई का अध्ययन करने के पश्चात् आप—

समकों की आवश्यकता एवं उपयोगिता का विश्लेषण कर सकेंगे।

समकों जैसे प्राथमिक एवं द्वितीयक समकों में विभेद कर

सकेंगे।

- प्राथमिक समकों के संकलन की प्रविधि का ज्ञान प्राप्त कर सकेंगे।
- द्वितीयक समकों के संकलन की प्रविधि का ज्ञान प्राप्त कर सकेंगे।
- समकों के संकलन की उपयुक्त विधि के चयन का निष्पत्ति कर सकेंगे।

3.2 परिचय (Introduction)

हम यह जानते हैं कि शोध योजना तैयार करने के पश्चात् जब उसका क्रियान्वन करते हैं तो सर्वप्रथम जो कार्य हमारे सामने आता है वह होता है समकों अथवा आकड़ों का संकलन। समकों अथवा आकड़ों का संकलन इतना महत्वपूर्ण कार्य है जो कि शोध की आधारशिला होता है। किसी भी शोध की गुणवत्ता, उपयोगिता, एवं विश्वसनीयता निर्भर करती है उन समकों पर जो इस कार्य के लिये संकलित किये जाते हैं। हमें यह ध्यान सदैव रखना चाहिए कि समकों का संकलन कुशलता, ईमानदारी, निष्ठा एवं शुद्धता से करना चाहिए। किसी भी प्रकार की त्रुटि से परिणाम भ्रमपूर्ण एवं अविश्वसनीय हो जाएंगे। अनुसंधान के लिए प्रयोग होने वाली विषय सामग्री से सम्बन्धित इकाईयां जो शोध कार्य में प्रयुक्त होती है, के एकत्रण को समकों का संकलन कहते हैं।

3.3 समकों का आशय (Meaning of Data)

हम उपरोक्त पंक्तियों में देख चुके हैं कि शोध की

आधारशिला समंक होते हैं, उन्हीं की गुणवत्ता से शोध की गुणवत्ता निर्धारित होती है। समंक वास्तव में वह सूचनाएं होते हैं, जिन्हें शोध कार्य के उद्देश्य के लिए विभिन्न स्रोतों से एकत्रित किया जाता है, एवं जिन्हें मात्रात्मक रूप (Quantitative terms) में प्रस्तुत किया जाता है। एक विवेकपूर्ण शोधकर्ता इन सूचनाओं का विश्लेषण करके शोध के उद्देश्य की पूर्ति की कार्ययोजना बना लेता है। इसके लिये आवश्यक है कि समंक शोध की कार्ययोजना के अनुरूप हों। समंकों के संकलन की उपयोगी तकनीकी की भूमिका यहाँ पर महत्वपूर्ण हो जाती है।

3.4 समंकों की आवश्यकता (Need for Data)

किसी भी शोध कार्य योजना को तभी सफलता पूर्वक क्रियान्वित किया जा सकता है जब उपयुक्त विधि से समंकों को एकत्रित किया जाए। इससे यह बात स्पष्ट हो जाती है कि समंक ही शोध का आधार होते हैं। बिना समंक के शोध के सम्पादन की कल्पना करना औचित्यहीन होता है। अतः समंकों की आवश्यकता शोधकार्यों में आधार का कार्य करती है। इनके बिना, शोध करना अथवा निष्कर्ष निकालना अर्थहीन होगा, वह शोध नहीं कहलायेगा। हम कह सकते हैं कि समंक की आवश्यकता किसी भी प्रकार के शोध में आधारभूत होती है।

3.5 समंक तथा तथ्य (Data and Facts)

अपने अध्ययन में आगे चलने से पहले हम एक बिन्दु की ओर अपना ध्यान केन्द्रित करते हैं, वह है समंक और तथ्य। बहुधा देखा जाता है कि सामान्यजन समंक को तथ्य के साथ प्रतिस्थापित कर देते हैं। वास्तव में समंक तथ्यों से ही प्राप्त किये

जाते हैं। परन्तु दोनों में मूलभूत प्राकृतिक अन्तर होता है जिसके कारण तथ्य कभी भी समंक नहीं कहे जा सकते हैं। दोनों के मूलभूत अन्तरों को बिन्दुवार निम्न दर्शाया गया है—

- तथ्य भौतिक जगत में यथास्थान पर स्थापित होते हैं जबकि समंक उद्देश्यानुसार उन्हीं में से क्रमबद्ध रूप से संगठित किये जाते हैं।
- तथ्यों में अनुवर्ती रूप से कोई जुड़ाव नहीं होता है परन्तु समकों में क्रमिक जुड़ाव प्रत्यक्ष देखा जा सकता है।
- तथ्य वर्णनात्मक होते हैं जबकि समंक स्वव्याख्यात्मक (Self explanatory) होते हैं।
- तथ्यों की विवेचना अपेक्षाकृत कठिन होती है जबकि समकों का विवेचन वस्तुनिष्ठ होता है।

3.6 प्राथमिक तथा द्वितीयक समंक (Primary and Secondary Data)

3.6.1 प्राथमिक समंक (Primary Data)

प्राथमिक समकों से आशय उन समकों से है जो मूल समंक होते हैं, जिन्हें मौलिक रूप से प्रथम बार किसी प्रयोजनार्थ विशेष एकत्रित किया जाता है। यह ऐसे समंक होते हैं जिनका समूहीकरण नहीं अथवा बहुत ही कम बार हुआ होता है। यह जिस प्रकार पाये जाते हैं उसी प्रकार इनका एकत्रिकरण किया जाता है। ऐसे समंक उन संस्थानों द्वारा प्रकाशित किये जाते हैं जिनके द्वारा इनका संकलन किया जाता है। यदि कोई अन्वेषणकर्ता किसी जनजाति क्षेत्र में जाकर उनकी उपभोग की आदत का पता लगाने

उनके बीच में जाकर आकड़ों का संकलन करे तो ऐसे संकलित आकड़ों को प्राथमिक आकड़े अथवा समंक कहा जायेगा।

3.6.2 द्वितीयक समंक (Secondary Data)

द्वितीयक समंक वह समंक होते हैं जिनका संकलन किसी अन्य व्यक्ति या संगठन द्वारा हो चुका है अथवा जिनका विश्लेषण भी हो चुका है। अनुसंधानकर्ता ऐसे समकों का प्रयोग भी करता है। ऐसे समंक मूल रूप से उसके द्वारा संकलित नहीं किये जाते हैं। अनुसंधानकर्ता के लिये द्वितीयक समंक पहले से ही आस्तित्व में होते हैं। उन्हें अनुसंधानकर्ता केवल अपने शोधकार्य में प्रयोग कर लेता है। वास्तव में ऐसे समंक मूल रूप से किसी अन्य प्रयोजनार्थ एकत्रित किये गये होते हैं। उदाहरण के लिये जनगणना के आकड़े सरकार के द्वारा प्राथमिक रूप से एकत्रित किये जाते हैं परन्तु वही आकड़े विभिन्न शोधकर्ताओं द्वारा भिन्न-भिन्न रूप से प्रयोग किये जाते हैं।

स्वमूल्यांकन प्रश्न (Self Assessment Question): 1.

प्राथमिक एवं द्वितीयक समकों में क्या अन्तर है?

3.7 प्राथमिक समकों का संकलन (Collection of Primary Data)

जैसा कि हम जान चुके हैं कि प्राथमिक समंक मूल रूप से प्रथमबार संकलित किये जाते हैं, जिनका प्रयोग शोधकर्ता अपने मौलिक शोध के लिये करता है। प्राथमिक समकों के संकलन की कई विधियाँ हैं, जिनका विवरण एवं प्रविधि निम्न पंक्तियों में प्रस्तुत किया जा रहा है।

3.7.1 प्रत्यक्ष अवलोकन (Direct Observation)

अवलोकन एक विस्तृत शब्द है जिसके अन्तर्गत देखना, सुनना, पढ़ना, समझना, एवं लिखना आदि क्रियाएँ सम्मिलित हैं। यह प्रविधि बौद्धिक क्रिया पर अधिक बल देती है। इस प्रविधि में शोधकर्ता किसी अन्य स्रोत पर ध्यान न देकर अपने अवलोकन से परिस्थित का मूल्यांकन करके समकों को संकलित करता है।

यह एक ऐसी प्रक्रिया है जिसमें व्यक्तिगत पूछताछ पर बल नहीं दिया जाता है। कभी-कभी तो बिना किसी की जानकारी के भी सूचनाएँ एकत्रित कर ली जाती हैं। यह प्रविधि व्यवहारिक (Behavioural) शोधों में एवं क्रिया कलाप (activity) के शोधों में बहुत अधिक उपयोगी सिद्ध होती है। उदाहरण के लिये किसी उद्यम में बजटरी नियंत्रण की व्यवस्था का अध्ययन करना, शापिंग माल में उपभोक्ताओं के व्यवहार का अध्ययन, संगठनात्मक संस्कृति का अध्ययन आदि में यह प्रविधि बहुत प्रभावी सिद्ध होती है। कभी-कभी तो शोधकर्ता समुचित अनुभव के लिये स्वयं व्यवस्था का सहभागी भी बन जाता है।

प्रत्यक्ष अवलोकन प्रविधि के गुण

(Features of Direct Observation Technique)

- ऐसे मामलों में जहाँ, व्यक्ति सूचना देने में हिचकिचाते हैं अथवा अज्ञात भय वश सूचना देने से डरते हैं, वहाँ पर यह प्रविधि सफल सिद्ध होती है।
- इस विधि से किए गये शोधों के परिणाम अधिक शुद्ध एवं उच्चतम स्तर के विश्वसनीय होते हैं क्योंकि शोधकर्ता स्वयं घटनाक्रम का अध्ययन एवं अनुभव कर चुका होता है।

- इस प्रविधि से प्राप्त समंक शुद्ध होते हैं तथा उनका प्रसंस्करण शीघ्रता से हो जाता जिससे परिणाम भी समसामयिक रूप से प्राप्त हो जाते हैं।

प्रत्यक्ष अवलोकन विधि के दोष

(Limitations of Direct Observation Technique)

- घटना क्रम के घटित होने का सही-सही अनुमान नहीं किया जा सकता है। अतः कभी-कभी घटना घट जाती है और अवलोकन नहीं हो पाता है।
- यदि सहभागियों को अवलोकनकर्ता की उपस्थिति का भान हो जाता है तो उनके व्यवहार में परिवर्तन हो सकता है।
- इस प्रविधि में शोधकर्ता का व्यक्तिगत पूर्वाग्रह समकों के संकलन की दिशा को प्रभावित कर सकता है।
- बड़े शोधों में वह प्रविधि अनुपयुक्त होती है।

3.7.2 साक्षात्कार (Interview)

साक्षात्कार एक ऐसी प्रविधि है जोकि शोध के क्षेत्र में व्यापक रूप से प्राथमिक समकों को एकत्र करने के लिये प्रयोग की जाती है। इस प्रविधि में शोधकर्ता स्वयं अनुसंधान के क्षेत्र में जाकर सम्बन्धित व्यक्तियों से साक्षात्कार करके समकों का संकलन करता है। हम देखते हैं कि टेलिविजन चैनलों पर किसी सामाजिक, आर्थिक, खेलकूद, बजट इत्यादि से सम्बन्धित विषयों पर आम जनता से साक्षात्कार के माध्यम से जनमत संग्रह किया जाता है। व्यक्तिगत साक्षात्कार में विभिन्न व्यक्तियों से व्यक्तिगत मुलाकात करके शोध से सम्बन्धित सूचनाएँ समकों के रूप में संकलित

कर ली जाती है। इस विषय में एक महत्वपूर्ण बात ध्यान देने योग्य यह है कि साक्षात्कार, दो व्यक्तियों के बीच कोई साधारण वार्तालाप नहीं है वरन् वार्तालाप, हाव-भाव, एवं ध्वनि के माध्यम से वांछित सूचनाओं को प्राप्त किया जाता है। साक्षात्कार के माध्यम से विभिन्न प्रकार के समक संकलित किये जा सकते हैं।

साक्षात्कार प्रविधि को भी विभिन्न प्रकार से वर्गीकृत किया गया है।

● **प्रत्यक्ष व्यक्तिगत साक्षात्कार (Direct Personal Interview)-**

इस प्रविधि में शोधकर्ता व्यक्तिगत रूप से सूचना देने वालों (ज्ञापक) से मिलकर शोध के विषय से सम्बन्धित प्रश्नों को पूछकर स्वयं वांछित सूचनाओं को एकत्रित करता है।

● **अप्रत्यक्ष व्यक्तिगत साक्षात्कार (Indirect Personal Interview)-**

इस प्रविधि में सम्बन्धित व्यक्तियों या पक्षकारों से सीधे-सीधे सूचनाएँ प्राप्त नहीं की जाती है, वरन् अन्वेषणकर्ता तीसरे पक्षों अथवा साक्षियों के माध्यम से (जोकि पक्षकारों के विषय में जानकारी रखते हैं) वांछित सूचनाएँ एकत्रित करता है। उदाहरण के लिये यदि किसी कार्यालय के कर्मचारियों के जीवन स्तर के विषय में जानकारी प्राप्त करनी हो तो सीधे कर्मचारियों से न पूछकर उनके अधिकारियों से सूचनाएँ प्राप्त कर ली जाएं।

● **सरचनात्मक साक्षात्कार (Structured Interview)-**

इस प्रविधि में प्रत्यर्थियों से पूछे जाने वाले प्रश्नों, उनके क्रम तथा भाषा आदि को पहले से ही निश्चित कर लिया जाता

है। इस प्रकार के साक्षात्कार में साक्षात्कारकर्ता को प्रश्नों के सम्बन्ध में कुछ स्वतंत्रता रहती है कि वह क्रम को परिस्थित के अनुसार परिवर्तित कर सकता है। अनेकों प्रशिक्षित अन्वेषकों के माध्यम से इस कार्य को सम्पादित किया जाता है। इस प्रकार के संकलन में अन्वेषकों के व्यक्तिगत पूर्वाग्रह का प्रभाव नहीं पड़ता है। इस प्रविधि को हम प्रत्यक्ष साक्षात्कार प्रविधि के अन्तर्गत औपचारिक साक्षात्कार के रूप में भी देख सकते हैं।

● असंरचनात्मक साक्षात्कार (Unstructured Interview)-

इस प्रविधि में भी व्यक्तियों से प्रश्न पूछे जाते हैं पर अन्तर यह होता है कि यह प्रश्न पूर्व निर्धारित प्रश्नों के माध्यम से नहीं वरन् प्रश्न मोटे तौर पर (Broadly) बिन्दुवार पूछकर उनका उत्तर लिपिबद्ध कर लिया जाता है। ऐसी तकनीकी को अन्वेषण (exploratory) अथवा सत्य का पता लगाने वाले (fact finding) शोधों में किया जाता है। इसे अनौपचारिक साक्षात्कार के रूप में भी देखा जा सकता है।

साक्षात्कार प्रविधि के गुण

- व्यक्तिगत रूप से यदि व्यक्तियों से सम्पर्क किया जाता है तो उनकी प्रतिक्रिया स्वीकारात्मक (positive) होती है तथा वांछित सूचनाएँ सरलता से प्राप्त हो जाती है।
- व्यक्तिगत साक्षात्कार प्रविधि में प्रतिक्रिया प्राप्त होने का प्रतिशत उच्च रहता है।
- इस प्रविधि का एक सबसे बड़ा गुण यह है कि साक्षात्कार के दौरान यदि उत्तरदाता की कोई शंका होती है तो उसका समाधान तत्काल हो जाता है।

- इस प्रविधि से प्राप्त समकों में उच्च स्तर की शुद्धता तथा विश्वसनीयता रहती है।
- यह प्रविधि लोचपूर्ण है, समय और परिस्थित के अनुसार प्रश्नों में त्वरित परिवर्तन हो सकता है।
- इस प्रविधि द्वारा प्राप्त समकों में सजातीयता (homogeneity) रहती है।

साक्षात्कार प्रविधि की सीमाएँ

- अनुसंधान का क्षेत्र यदि विशाल होता है तो वह प्रविधि अनुपयुक्त होती है।
- अन्वेषकर्ता के व्यक्तिगत दृष्टिकोण एवं मान्यताओं एवं पूर्वाग्रहों के प्रभाव के कारण अनुसंधान प्रभावित हो सकता है।
- प्रशिक्षित अन्वेषणकर्ताओं के अभाव में शोध कार्य प्रभावित हो सकता है।
- इस प्रविधि में धन एवं समय का व्यय अधिक होता है।
- जब सूचनाएँ अप्रत्यक्ष रूप से प्राप्त की जाती हैं तो उनकी विश्वसनीयता पर संदेह रहता है।

यह प्रविधि एक सर्वमन्य प्रविधि है। यदि निम्न बिन्दुओं पर ध्यान दिया जाए तो इस प्रविधि को सरलता पूर्वक क्रियान्वित किया जा सकता है—

- प्रत्यर्थियों (respondents) के चयन में सावधानी रखना चाहिए।
- प्रश्न सरल, सुस्पष्ट, एवं संख्या में कम होने चाहिए।
- अन्वेषणकर्ता को अपने कार्य में कुशलता धैर्यता एवं जिम्मेदारी का परिचय देना चाहिए।

- अन्वेषणकर्ता को क्षेत्र का ज्ञान होना चाहिए।

3.7.3 स्थानीय संवाददाता (Local Correspondents)

इस पद्धति में समंकों के संकलन के लिये अनुसंधान के क्षेत्र में स्थानीय स्तर पर संवाददाताओं की नियुक्ति कर ली जाती है। यह प्रविधि बहुधा सरकारी विभागों द्वारा अपनायी जाती है जिन्हें निरन्तर सूचनाएँ एकत्रित करनी होती हैं। रेडियो, टेलीविजन, न्यूज चैनल, समाचार पत्र एवं पत्रिकाओं की दृष्टि से यह पद्धति बहुत ही उपयोगी होती है।

स्थानीय संवाददाता पद्धति के गुण

- इस पद्धति के माध्यम से विस्तृत क्षेत्र की सूचनाएँ प्राप्त की जाती हैं।
- यह प्रणाली मितव्ययी है।
- इस प्रविधि में सूचनाएँ त्वरित रूप से प्राप्त हो जाती हैं।
- जहाँ पर सूचनाएँ निरन्तर प्राप्त की जानी होती हैं वहाँ पर यह प्रविधि उपयुक्त है।

स्थानीय संवाददाता पद्धति की सीमाएँ

- संवाददाता अक्सर बनावटी, काल्पनिक अथवा झूठी सूचनाएँ प्रेषित कर देते हैं जिसके कारण समंकों में विश्वसनीयता का अभाव रहता है।
- प्राप्त सूचनाओं में एकरूपता (homogeneity) का अभाव रहता है।
- इस प्रविधि में संवाददाताओं के व्यक्तिगत पूर्वाग्रह का प्रभाव रहता है जिससे समंकों की विश्वसनीयता संदिग्ध हो जाती है।

3.7.4 प्रश्नावली (Questionnaire)

इस प्रविधि में प्रश्नावलियों को व्यक्तिगत अथवा डाक द्वारा प्रत्यर्थियों (respondents) के पास इस निवेदन के साथ प्रेषित किया जाता है कि प्रत्यर्थी उनका उत्तर निश्चित समयावधि में प्रेषित कर दें। जब इसे डाक द्वारा भेजा जाता है तो इसे डाक प्रश्नावली प्रविधि (mailed questionnaire technique) कहते हैं। आजकल ई-मेल के माध्यम से भी प्रत्यर्थियों के पास प्रश्नावली प्रेषित कर दी जाती है। सामान्यतयः प्रश्नावली के साथ शोध का संक्षिप्त विवरण एवं उद्देश्य भी लिख दिया जाता है साथ ही साथ प्रत्यर्थियों को आश्वासन भी दिया जाता है कि उनके द्वारा दिये गये उत्तरों को गुप्त रखा जायेगा।

प्रश्नावली प्रविधि के गुण (Merits of Questionnaire Technique)

- विस्तृत भौगोलिक क्षेत्र में कम खर्च में सूचनाएँ प्राप्त करने का यह एक सरल उपाय है।
- शोधकर्ता को मूल समंक प्राप्त होते हैं जो कि सीधे प्रत्यर्थियों द्वारा भेजे जाते हैं।
- चूँकि प्रत्यर्थियों द्वारा स्वयं उत्तर प्रेषित किये जाते हैं इसलिए इस प्रविधि में निरपेक्षता विद्यमान रहती है।
- इस विधि से विशाल समंक एकत्रित किये जा सकते हैं जिससे प्राप्त होने वाले परिणामों की विश्वसनीयता उच्च स्तर की रहती है।

प्रश्नावली प्रविधि की सीमाएँ (Limitations of Questionnaire Technique)

- इस प्रविधि का सबसे बड़ी सीमा एवं दोष है कि बहुत से प्रत्यर्थी प्रश्नावलियों को वापस ही नहीं करते हैं। इसके अतिरिक्त कभी-कभी उत्तर इतने देर से प्राप्त होते हैं कि उनकी उपयोगिता ही समाप्त हो जाती है।
- कभी-कभी प्रत्यर्थी प्रश्नावली के समस्त उत्तरों को नहीं भेजते हैं, इसके कारण भी इसका महत्व समाप्त हो जाता है।
- डाक में प्रेषित करते ही शोधकर्ता के नियंत्रण से प्रश्नावली बाहर हो जाती है और उसमें संशोधन की गुंजाइश नहीं रह जाती है। अतः इसमें लोचशीलता का आभाव रहता है।
- केवल शिक्षित वर्ग पर ही इसको प्रयोग किया जा सकता है।
- प्रत्यर्थी कभी-कभी आय, समपत्ति अथवा व्यक्तिगत पारिवारिक जानकारी लिख कर देने में संकोच करते हैं।

7.5 सारणी (Schedule)

सारणी भी एक प्रकार की प्रश्नावली होती है जिसके माध्यम से शोधकर्ता अथवा अन्वेषक अथवा संगणक क्षेत्र में जाकर वयं सूचनाओं को संकलित करते हैं। यदि शोध का दायरा बड़ा तो शोधकर्ता, संगणकों की नियुक्ति करता है और उन्हीं के माध्यम से, आकड़ों का एकत्रीकरण करता है। इस पद्धति में संगणक व्यक्तियों के पास जाकर सारणी में लिखित प्रश्नों को

पूछकर उनका उत्तर सारणी में चिन्हित स्थान पर स्वयं लिख देता है। भारत में प्रत्येक दस वर्ष में की जाने वाली जनगणना इसका उदाहरण है।

सारणी प्रविधि के गुण (Features of Schedul Techneque)

- विस्तृत क्षेत्र में किये जाने वाले अनुसंधानों में यह प्रविधि बहुत उपयुक्त सिद्ध होती है।
- जनसंख्या अध्ययन (census study) के लिये यह पद्धति ही प्रयोग में लाई जाती है।
- इस विधि से प्राप्त सूचना शुद्ध एवं पूर्ण होती है।
- संकलित सूचनाओं में एकरूपता रहती है।
- सारणी के अनुरूप सूचनाएँ एकत्रित करने के कारण पक्षपात अथवा पूर्वाग्रह का प्रभाव नहीं होता है।

सारणी प्रविधि की सीमाएँ—

- यह एक खर्चीली प्रणाली है क्योंकि संगणकों को पारिश्रमिक पर नियुक्त किया जाता है।
- छोटे अनुसंधानों में यह पद्धति आर्थिक रूप से व्यवहार्य (economically viable) नहीं होती है।
- संगणकों की निष्कपटता (sincerity) एवं प्रतिबद्धता पर ही शोध की विश्वसनीयता निर्भर करती है।

स्वमूल्यांकन प्रश्न (Self Assessment Question): 2.

प्राथमिक समकों के स्रोत को बताइयें।

प्रश्नावली का प्रारूप तैयार करना (Drafting a Questionnaire)

प्रश्नावली अथवा सारणी के माध्यम से समकों के संकलन

प्रयास की सफलता प्रश्नावली के प्रारूप पर निर्भर करती है। प्रश्नावली की रचना एक विशिष्ट कला है, जिसमें उच्च श्रेणी की कुशलता की आवश्यकता होती है। प्रश्नावली की रचना करने वाले व्यक्ति को अनुभवी, एवं विषय का पूर्ण ज्ञान होना चाहिए। प्रश्नावली की रचना करने वाले व्यक्ति को संप्रेषण कला (Communication skill) में निपुण होना चाहिए जिससे कि वह प्रश्नों को ऐसे रूप में प्रस्तुत करे जिसे संगणक तथा प्रत्यर्थी रचना से समझ सके। एक प्रश्नावली की रचना करते समय निम्न बिन्दुओं को ध्यान में रखना चाहिए—

- प्रश्नावली का आकार उचित होना चाहिए अर्थात् शोध के उद्देश्य एवं प्रकृति को दृष्टिगोचर करते हुए प्रश्नों की संख्या निर्धारित करनी चाहिए। अनावश्यक एवं अप्रत्यक्ष प्रश्नों को यथासम्भव कम रखना चाहिए। बड़ी प्रश्नावली देखकर प्रत्यर्थी प्रश्नावली के उत्तर देने में आनाकानी कर सकते हैं।
- प्रश्नों की भाषा स्पष्ट, सरल एवं शिष्ट होनी चाहिए। तकनीकी एवं कम व्यवहार में आने वाले शब्दों के प्रयोग से बचना चाहिए।
- प्रश्नों के क्रम को असम्बद्ध (incoherent) नहीं होना चाहिए। सम्बन्धित प्रश्नों को एक के बाद एक क्रम से पूछना चाहिए।
- प्रश्नों की उपयुक्त प्रकृति का चयन करना चाहिए। इस दृष्टि से दो प्रकार के प्रश्न होते हैं।

) **बन्द प्रश्न (Closed questions)** यह दो प्रकार से पूछे जा सकते हैं

- (a) **साधारण विकल्प (Simple Choice)** वाले प्रश्न जिनका उत्तर हाँ या नहीं (yes or no), सही या गलत (right or wrong) के माध्यम से दिया जाता है।
- (b) **बहुविकल्प (Multiple Choice)** वाले प्रश्न जिनका उत्तर कई सम्भव विकल्पों में से दिये जाते हैं जैसे क्या आप कॉफी का सेवन करते हैं—(i) नियमित (ii) कभी-कभी (iii) बहुत कम (iv) कभी नहीं। इन विकल्पों में से प्रत्यर्थी को कोई एक विकल्प को उत्तर के रूप में चुनना पड़ता है।
- (ii) **खुले प्रश्न (Open questions)** यह दो प्रकार से पूछे जाते हैं।
- (a) **विशिष्ट जानकारी वाले प्रश्न (specific information questions)** जिनका उत्तर निश्चित और विशिष्ट होता है जैसे—आपकी मासिक आय क्या है? इत्यादि।
- (b) **विस्तृत जानकारी वाले प्रश्न (detailed information questions)** जिनका उत्तर विस्तार से अपेक्षित होता है जैसे—एम0काम0 के सांख्यिकी विषय के पाठ्यक्रम में सुधार हेतु आपके विचार क्या हैं? अथवा पल्सपोलियो कार्यक्रम के प्रति अशिक्षित जनता में फैले भ्रम को कैसे दूर किया जा सकता है?
- ऐसे प्रश्न जिनसे जनमानस की भावनाएँ आहत होती हों उन्हें कभी नहीं पूछना चाहिए।
 - निहायत व्यक्तिगत प्रकृति के प्रश्नों को भी नहीं पूछना चाहिए।
 - एक बुद्धिमान शोधकर्ता कुछ ऐसे प्रश्न भी पूछ लेता है जिनसे

अन्य दिये गये उत्तरों का सत्यपन (verification) हो जाता है।

- प्रश्नों को लक्षित समूह की उत्तर देने की क्षमता को ध्यान में रख कर पूछा जाना चाहिए।
- प्रश्नावली तैयार होने के पश्चात् कार्य को औपचारिक रूप से प्रारम्भ करने से पहले कुछ व्यक्तियों पर प्रश्नावली का पूर्व परीक्षण (pilot or pre-testing) करके उसमें यदि कोई दोष अथवा कठिनाई हो तो उसे दूर कर लेना चाहिए। तभी प्रश्नावली द्वारा समकों का संकलन सफलता पूर्वक हो सकेगा।
- सामान्यतयः प्रश्नावली में उत्तर देने के निर्देश दिये रहते हैं जिनसे प्रत्यर्थी के लिए उत्तर देना सरल हो जाता है। बहुधा प्रश्नावली के साथ शोधकर्ता द्वारा प्रत्यर्थियों से उत्तर देकर शोध कार्य में सहयोग देने का निवेदन रहता है। साथ ही साथ यह आश्वासन भी दिया रहता है कि प्रत्यर्थी की पहचान एवं उनके द्वारा दिये गये उत्तर गुप्त रखे जायेंगे। ऐसा करने से प्रत्यर्थी आश्वस्त होकर उत्तर देते हैं।

प्रश्नावली का नमूना

प्रश्न— आप अपने नगर में महाविद्यालय के छात्रों के व्ययों का अध्ययन करना चाहते हैं। इसके लिए प्रश्नावली का नमूना तैयार कीजिए।

उत्तर: इलाहाबाद नगर के महाविद्यालयों में छात्रों की व्यय प्रवृत्ति का सर्वेक्षण

(नोट—इस प्रश्नावली का उद्देश्य छात्रों के मासिक व्यय सम्बन्धी आँकड़ों का संकलन करना है। इसमें दी जाने वाली सूचनायें पूर्णतः गोपनीय रखी जायेंगी और इनका प्रयोग केवल वर्तमान अनुसन्धान कार्य में ही किया जायेगा।)

1. छात्र/छात्रा का नाम.....
2. कक्षा—स्नातक/स्नातकोत्तर
संकाय—कला/विज्ञान/वाणिज्य/विधि.....
3. कॉलेज का नाम.....
4. स्थायी निवास—(गाँव तथा नगर का नाम).....
.....
5. यदि आप इलाहाबाद नगर के निवासी नहीं हैं तो इलाहाबाद में रहने की व्यवस्था क्या है? छात्रावास/किराये पर कमरा/रिश्तेदार या परिचित के यहाँ आवास/प्रतिदिन आना—जाना।.....
6. आयु..... वर्ष..... माह
7. पिता का नाम.....
8. पिता का व्यवसाय
9. पिता का मासिक आय
10. परिवार के अन्य सदस्यों की आय (यदि कोई हो).....
11. आपकी मासिक आय (यदि कोई हो).....
12. आपकी प्रतिमाह व्यय के लिए प्राप्त होने वाली राशि
(अ) परिवार से.....

- (ब) निजी आय से.....
 (स) छात्रवृत्ति से.....
 कुल राशि.....

.....13. आप के मासिक व्यय के मद और राशि

मद

व्यय की राशि

(निकटतम रुपया)

- (अ) कॉलेज की फीस.....
 (ब) पुस्तक एवं पाठ्य सामग्री.....
 (स) छात्रावास के व्यय.....
 (i) किराया.....
 (ii) भोजन.....
 (द) बस/रेल किराया एवं अन्य यात्रा व्यय.....
 (य) खेल-कूद के सामानों पर व्यय.....
 (र) मनोरंजन (सिनेमा, पत्रिकायें, पिकनिक इत्यादि).....
 (ल) अन्य व्यय.....
14. क्या आपको मिलने वाला मासिक धन पर्याप्त है? यदि नहीं तो कितनी आवश्यकता और समझते हैं?.....
15. क्या आप अपने वर्तमान मासिक व्यय में कुछ बचत कर सकते हैं? यदि हाँ तो मद और बचत का अनुमानित विवरण.
16. अन्य सम्बन्धित सूचना (यदि देना चाहे).....

स्वमूल्यांकन प्रश्न (Self Assessment Question): 3.

प्रश्नावली की रचना में क्या सावधानियां रखनी चाहिए?

3.8 द्वितीयक समकों का संकलन (Collection of Secondary Data)

कभी-कभी शोधकर्ता के लिये धन, समय अथवा व्यक्तियों की कमी के कारण प्राथमिक समकों का संकलन सम्भव नहीं हो पाता है। ऐसी स्थिति में शोधकर्ता को द्वितीयक समकों की सहायता से शोध कार्य सम्पादित करना पड़ता है। यह समंक भी शोध को विश्वसनीयता प्रदान करते हैं, यदि इनका संकलन सावधानी पूर्वक किया जाय। इसके विषय में हम पहले ही अध्ययन कर चुके हैं। यहाँ पर इनके संकलन की विधियों को उल्लिखित किया जा रहा है।

3.8.1 सरकारी प्रकाशन (Government Publications)

केन्द्र एवं राज्य सरकारें नियमित रूप से विभिन्न विषयों पर समय-समय पर समंक प्रकाशित करती हैं। यह समंक अर्थव्यवस्था, उद्योग कृषि, राष्ट्रीय आय, प्रतिव्यक्ति आय, इत्यादि से सम्बन्धित होते हैं। विभिन्न सरकारी विभाग इस कार्य में लगे रहते हैं। सरकारी प्रकाशनों के समंक शोध कार्य के लिये परम विश्वसनीय माने जाते हैं। सरकारी प्रकाशनों के कुछ उदाहरण हैं—Statistical Abstract, National Income Statistics, Reserve Bank of India Bulletin, Economic Survey, India Year Book इत्यादि। इन प्रकाशनों में विभिन्न समंक प्रकाशित किये जाते हैं।

3.8.2 गैर सरकारी प्रकाशन (Non Government Publications)

भारत में गैर सरकारी संस्थाओं द्वारा भी समंक प्रकाशित किये जाते हैं, जिनका प्रयोग शोधकर्ता स्वतंत्रता के साथ करते हैं एवं इनकी विश्वसनीयता भी सामान्य रूप से स्वीकार्य होती है। इनके उदाहरण हैं— Manorma Year Book, Annual Survey of Industries, Data Bank of Economic Times इत्यादि।

3.8.3 अन्तर्राष्ट्रीय प्रकाशन (International Publications)

अन्तर्राष्ट्रीय मुद्राकोष (I.M.F.) विश्व बैंक (World Bank), संयुक्त राष्ट्रसंघ (U.N.) जैसी संस्थाओं द्वारा भी विभिन्न राष्ट्रों के समंक प्रकाशित किये जाते हैं जिनका प्रयोग विभिन्न क्षेत्रों के शोधकर्ता व्यापक रूप से करते हैं।

3.8.4 समीतियों एवं आयोगों की रिपोर्ट (Reports of Commissions and Committees)

केन्द्र एवं राज्य सरकारें विभिन्न समस्याओं के अध्ययन एवं उनके निवारण के लिये समीतियों एवं आयोगों का गठन करती हैं। यह आयोग एवं समितियाँ समय-समय पर सरकार को अपनी रिपोर्ट एवं सुझाव प्रस्तुत करती हैं। इन रिपोर्टों में दी गई सूचनाएँ विश्वसनीय होती हैं। इनका प्रयोग भी शोधकर्ताओं द्वारा शोध कार्यो एवं अध्ययनों में किया जाता है। Report of Finance Commission, Report of National Commission of Labour, Report of Monopolies Enquiry Committee इत्यादि ऐसे कुछ उदाहरण हैं।

3.8.5 शोध संस्थानों एवं शैक्षिक संस्थानों के प्रकाशन (Publications of Research Institutes and Educational Institutes)

देश में विभिन्न विश्वविद्यालयों एवं शोध संस्थानों द्वारा समय-समय पर किये गये शोध कार्यों के परिणामों का प्रकाशन किया जाता है, जिनका उपयोग अन्य सम्बन्धित शोधों में आगे भी किया जाता है।

3.8.6 व्यापारिक संस्थानों के प्रकाशन (Publications of Trade Bodies)

भारत में अनेक व्यापारिक एवं औद्योगिक संगठन भी अपने क्षेत्र से सम्बन्धित समकों का प्रकाशन करते हैं, इनका प्रयोग भी शोधकर्ताओं द्वारा किया जाता है। उदाहरण के लिये Confederation of Indian Industry, इत्यादि के प्रकाशन।

3.8.7 पत्र पत्रिकाएँ एवं समाचार पत्र (News Paers, Magazines and Journals)

विभिन्न समाचार पत्र एवं पत्रिकाएँ, भी विभिन्न विषयों पर समंक प्रकाशित करते हैं जो विश्वसनीय भी होते हैं एवं शोधकर्ताओं द्वारा प्रयोग किये जाते हैं। इनके उदाहरण हैं— Economic Times, Journal of Trade and Industry इत्यादि।

3.8.8 इलेक्ट्रानिक स्रोत (Electonic Sources)

उपरोक्त वर्णित द्वितीयक समकों में से अधिकतर समंक उनको प्रकाशित करने वाली संस्थाओं की "वेब साइट" पर उपलब्ध होते हैं। इनके अतिरिक्त कुछ और भी संस्थाएँ हैं जो समकों को केवल

“वेब साइट” पर उपलब्ध कराती है, उन्हें भी उपयोगिता एवं विश्वसनीयता के आधार पर प्रयोग किया जाता है।

द्वितीयक समकों का प्रयोग करते समय शोधकर्ता को सजग रहने की आवश्यकता होती है कि वह उन्हीं समकों का प्रयोग करे जिसको प्रकाशित करने वाली संस्था की विश्वसनीयता स्थापित हो एवं जिनका प्रयोग व्यापक रूप से शोधकर्ताओं द्वारा किया जाता हो।

द्वितीयक समकों के गुण (Merits of Secondary Data)

- (i) द्वितीयक समकों का संकलन लागत एवं समय की दृष्टि से बहुत ही अनुकूल होता है।
- (ii) कुछ समक ऐसे होते हैं जो केवल द्वितीयक समकों के रूप में ही प्रयोग होते हैं जैसे जनसंख्या के समक, राष्ट्रीय आय के समक इत्यादि।

द्वितीयक समकों की सीमाएँ (Limitations of Secondary Data)

- (i) सरकारी संस्थाओं द्वारा प्रकाशित समकों को छोड़कर अन्य समकों की विश्वसनीयता पर कभी-कभी प्रभावी ढंग से विश्वास करने में कठिनाई होती है।
- (ii) प्रत्येक शोध द्वितीयक समकों के आधार पर नहीं किये जा सकते हैं। कुछ शोध ऐसे होते हैं जिनमें प्राथमिक समक की शोध का आधार ऐसे हैं जैसे किसी सरस्था के कर्मचारियों की अभिप्रेरणा स्तर का अध्ययन इत्यादि।

स्वमूल्यांकन प्रश्न (Self Assessment Question): 4. द्वितीय

समकों के संकलन में क्या सावधानी रखनी चाहिए?

स्वमूल्यांकन प्रश्न (Self Assessment Question): 5. द्वितीयक समकों के 'इलेक्ट्रॉनिक स्रोत' से क्या आशय है?

3.9 उपयुक्त विधि का चुनाव (Choice of Suitable Technaque)

एक शोधकर्ता को शोध का प्रारूप तैयार करते समय ही इस बिन्दु को स्पष्ट रूप से निर्धारित कर लेना चाहिए कि उसके शोध के सम्पादन में किस प्रकार के समकों प्राथमिक या द्वितीयक, की आवश्यकता पड़ेगी।

यदि शोधकर्ता प्राथमिक समकों का संकलन करता है तो शोध की प्रकृति एवं उद्देश्य को ध्यान में रखकर उपयुक्त विधि का चुनाव करना चाहिए। उदाहरण के लिए प्रश्नावली अथवा साक्षात्कार अथवा अवलोकन।

द्वितीयक समकों पर आधारित होकर यदि शोध का सम्पादन करना है तो शोधकर्ता को अतिरिक्त सावधानी के साथ उस स्रोत का चुनाव करना चाहिए। उदाहरण के लिये सरकारी प्रकाशन, अन्तर्राष्ट्रीय संस्थाओं के प्रकाशन एवं सरकार द्वारा गठित समीतियों की रिपोर्ट इस दृष्टि से परम् विश्वास योग्य होती है।

3.10 सारांश (Summary)

इस अध्याय में हमने समकों के संकलन की विविध विधियों एवं उनके विश्वसनीयता के स्तर के विषय में जानकारी प्राप्त की है। जो समक प्रथम बार मूल रूप (Originally) से संकलित किये जाते हैं उन्हें प्राथमिक समक (Primary Data) कहते हैं। प्राथमिक समकों को अवलोकन, साक्षात्कार प्रश्नावली, स्थानीय संवाददाता एवं सारणी इत्यादि के माध्यम से संकलित किया जाता है।

जो समंक पहले ही संकलित किये जा चुके हों और जिसका प्रयोग अन्य शोध कार्यों में भी किया जाता हो उन्हें द्वितीयक समंक कहते हैं। सरकारी प्रकाशन, गैर सरकारी प्रकाशन, आयोगों एवं समितियों की रिपोर्टें, अन्तर्राष्ट्रीय प्रकाशन, शोध एवं शैक्षिक संस्थानों, के शोध परिणाम, पत्र पत्रिकाएँ एवं समाचार पत्र, तथा इलेक्ट्रनिक स्रोत आदि के माध्यम से द्वितीयक समंक संकलित किये जाते हैं।

शोधकर्ता गहन विचार के उपरान्त निश्चित करता है कि समकों का किस प्रकार से एवं किस विधि से संकलन किया जाय। शोध का उद्देश्य, समय, श्रम एवं धन की उपलब्धता इन बिन्दुओं के निर्धारण का आधार होती है।

3.11 शब्दावली (Terminology)

संकलन—वह सूचना जो शोध के लिए आधार रूप में प्रयुक्त होती है।

साक्षात्कार—प्राथमिक समकों के संकलन की एक विधि।

अवलोकन—व्यक्तियों/संस्थाओं का सीधा अध्ययन।

प्रश्नावली—प्राथमिक समकों के संकलन की एक स्पष्ट प्रविधि।

प्राथमिक समंक—मूल रूप से प्रथम बार संकलित समंक।

द्वितीयक समंक—पहले से ही संकलित एवं प्रयुक्त समंक।

3.12 स्वमूल्यांकन प्रश्न : संभावित उत्तर

(Self Assessment Questionons : Possible Answers)

1. इस प्रश्न के उत्तर में आपको प्राथमिक एवं द्वितीयक समकों के विषय में विस्तार से उदाहरण सहित लिखना है, तत्पश्चात्

अन्तर स्पष्ट करना है।

2. प्राथमिक समकों के संकलन के प्रकारों को इस उत्तर में लिखना है।
3. प्रश्नावली संरचना करते समय ध्यान में रखे जाने वाले बिन्दु आपके उत्तर का आधार होंगे।
4. द्वितीयक समंक, चूंकि प्रथमतः (Fast Hand) संकलित नहीं किये जाते हैं। इसलिये उनकी सीमाओं को ध्यान में रखते हुए आपको उत्तर देना है।
5. इस उत्तर में आपको इलेक्ट्रानिक माध्यमों जैसे इण्टरनेट, टी0वी0 इत्यादि से उपलब्ध समकों के विषय में एवं उनकी विश्वसनीयता के विषय में लिखना है।

3.13 उपयोगी पुस्तकें (Suggested Readings)

Kothari C. R (2004) Research Methodology and Techniques, New Age International (P) Ltd. New Delhi.

Rao. K.V. (1993) Research Methodology in Commerce & Management, Sterling Publishers (P) Ltd., New Delhi.

इकाई-4 सांख्यिकीय अनुमान (Statistical Estimation)

- 4.1 उद्देश्य (objectives)
- 4.2 परिचय (Introduction)
- 4.3 सांख्यिकीय अनुमान के सिद्धांत (Theories of Statistical Estimation)
 - 4.3.1 बिन्दु अनुमान (Point Estimation)
 - 4.3.2 अन्तराल अनुमान (Interval Estimation)
- 4.4 विश्वस्तता अन्तराल तथा विश्वास के विभिन्न स्तर (Confidence Interval and Various Level of Confidence)
- 4.5 सारांश (Summary)
- 4.6 शब्दावली (Terminology)
- 4.7 स्व मूल्यांकन प्रश्न : संभावित उत्तर (Self Assessment Questions) : Possible Answers
- 4.8 उपयोगी पुस्तकें (Suggested Readings)

4.1 उद्देश्य (Objectives)

इस इकाई को पढ़ने के पश्चात आप—

- आप प्राचालों के अनुमान की संकल्पना को समझ सकेंगे।
- आप प्रचालों के अनुमान की विधि को समझ सकेंगे।
- आप बिन्दु अनुमान की संकल्पना से परिचित हो सकेंगे।

- आप अन्तराल अनुमान (interval estimate) आधार पर अनुमान लगाने में सक्षम हो सकेंगे।
- आप अनुमान परक सांख्यिकी के आधार पर विश्वास के विभिन्न स्तरों (confidence interval) को समझ सकेंगे।

4.2 परिचय (Introduction)

प्रतिदर्शन अध्ययन का सबसे महत्वपूर्ण उद्देश्य कम समय धन एवं शक्ति द्वारा समग्र (population) के बारे में अनुमान लगाना है। पिछले अध्ययन में हमने देखा कि समग्र के मध्यमान का अनुमान हम अच्छे यादृच्छिक प्रतिदर्श चयन द्वारा कर सकते हैं। यादृच्छिक चयन द्वारा प्राप्त प्रतिदर्शन के मध्यमान (\bar{x}) के आधार पर हम समग्र के मध्यमान का अनुमान लगा सकते हैं। जैसे किसी विश्वविद्यालय के छात्रों की लम्बाई का अनुमान (estimation) लगाना। प्रायः प्रतिदर्श द्वारा प्राप्त ऊँचाई के मध्यमान तथा जनसंख्या के वास्तविक उँचाई के मध्यमान एक समान नहीं होते हैं। उनमें प्रायः अन्तर रहता है परन्तु वास्तविकता यह भी है कि जनसंख्या से हम जितने भी प्रतिदर्श उँचाई के मध्यमान को जानने के लिये लेते हैं, उन सब के मध्यमान भी प्रायः अलग अलग ही होते हैं, और वे प्रायः जनसंख्या के वास्तविक मध्यमान (true mean) के सन्निकट ही रहते हैं, परन्तु कभी उसके समरूप (identical) नहीं रहते हैं। इस प्रकार प्राचल स्थिर (constant) होता है जबकि प्रतिदर्शज (statistics) के मानों में प्रायः उतार-चढ़ाव (fluctuations) रहते हैं। उदाहरणस्वरूप एक जनसंख्या में पुरुषों की उँचाई (height) का मध्यमान 5 फिट 6 इंच है। अब इस जनसंख्या से जितने भी प्रतिदर्श (sample), हम उँचाई के मध्यमान का पता लगाने के

लेते हैं उनके मान 5 फिट 4.5 इंच, 5 फीट, 5 इंच, 5 गीट, 5 फीट 5.5 इंच, 5 फिट 5.75 इंच कुछ भी हो सकते हैं। इस सम्बन्ध में यही आकलन (estimate) लगाना पड़ता है कि ये सभी मान सम्पूर्ण जनसंख्या के मान का कहां तक प्रति-निधित्व (representation) करते हैं। अतः सांख्यिकीय अनुमानों (statistical estimation) का सम्बन्ध इस प्रकार के विशिष्ट प्रश्नों से है कि प्रतिदर्श के ज्ञात मध्यमान, प्रमाप विचलन आदि समग्र के मध्यमान, प्रमाप विचलन आदि के रूप में किस स्तर तक विश्वसनीय है, दो प्रतिदर्शों के सांख्यिकीय मापों में महत्वपूर्ण अन्तर क्या है? क्या यह अन्तर अवसर (by chance) के परिणामस्वरूप है, अथवा इसके लिये अन्य कारण उत्तरदायी हैं।

3 सांख्यिकीय अनुमान के सिद्धांत (Theories of Statistical Estimation)

सांख्यिकीय अनुमान (statistical estimation) के सांख्यिकीय आधार पर समग्र, जिससे कि न्यादर्श/प्रतिदर्श का सम्बन्ध है, के बारे में विस्तृत विविध जानकारी प्राप्त की जाती है। सांख्यिकीय अनुमान का सम्बन्ध प्रथम, प्रतिदर्शों की सहायता से समग्र के लक्षणों का अनुमान लगाने तथा द्वितीय, अनुमान की सूक्ष्मता (precision) का मूल्यांकन करने से है। यह अनुमान दो प्रकार में लगाये जा सकते हैं:-

1) प्राचालों का अनुमान (Estimation of Parameters)

प्राचालों का अनुमान दो प्रकार से लगाया जा सकता है:-

- (i) बिन्दु अनुमान (Point Estimation)
- (ii) अन्तराल अनुमान (Interval Estimation)

(ii) परिकल्पना का परीक्षण (Testing of Hypothesis)

सांख्यिकीय अनुमान (statistical estimation) का द्वितीय महत्वपूर्ण उद्देश्य है कि न्यादर्श के आधार पर समग्र के बारे में की गयी परिकल्पना की भली प्रकार से जांच करना और यह देखना कि वास्तविक प्रतिदर्शन (statistic) एवं प्रमाणिक प्राचल (parameter) के मध्य कोई अन्तर तो नहीं है? यदि अन्तर हो तो कितना, एवं यह "प्रतिदर्शन उच्चावचन" के कारण है अथवा किसी अन्य कारण से है। यदि अन्तर का कारण प्रतिदर्शन/निर्दर्शन उच्चावचन है तो यह सार्थक (significant) नहीं माना जायेगा। और परिकल्पना सही मानी जायेगी। परन्तु यदि अन्तर का कारण कोई और है तो यह सार्थक (significant) माना जायेगा और इस प्रकार परिकल्पना गलत साबित होगी। इस प्रकार की जांच प्रत्याशित एवं अवलोकित मूल्यों के अन्तर को देखकर की जाती है।

प्रो० आर०ए० फिशर ने 1930 में सांख्यिकीय अनुमान के सिद्धांत को दो समूहों में विभाजित किया

(i) बिन्दु अनुमान (Point Estimation)

(ii) अन्तराल अनुमान (Interval Estimation)

4.3.1 बिन्दु अनुमान (Point Estimation)

जब प्रतिदर्शज (statistic) से प्राचल (parameter) का अनुमान एकल मान (single value) के रूप में लगाया जाता है तब इसे बिन्दु अनुमान कहते हैं। उदाहरण के लिए, प्रतिदर्शज के आधार पर यह कहना कि एक विद्यालय के विद्यार्थियों की औसत लम्बाई 160 सेमी० है तो यह बिन्दु अनुमान होगा। बिन्दु अनुमान केवल एकल मान के परिणाम के आधार पर प्राप्त किया जाता

3। एकल मान (Single) के रूप में लगाये जाने वाले बिन्दु अनुमानों की वास्तविक प्राचल मानों से भिन्न होने की सम्भावना अधिक होने के कारण ऐसे अनुमानों (estimates) की विश्वसनीयता संदिग्ध रहती है।

एक अच्छे आकलक (estimator) द्वारा प्राप्त प्रतिदर्शज (statistics) के मान प्राचल के मानों के काफी सन्निकट हो सकते हैं।

एक अच्छे आकलन द्वारा प्राप्त प्रतिदर्श (sample) की निम्न विशेषताएं होनी चाहिए।

- (i) निष्पक्षता (Unbiasedness)
- (ii) सततता (Consistency)
- (iii) दक्षता (Efficiency)
- (iv) पर्याप्तता (Sufficiency)

1.3.2 अन्तराल अनुमान (Interval Estimation)

जब समग्र के प्राचलों का ऐसा अनुमान लगाया जाता है जो एकल मान में न होकर दो सीमाओं के मध्य पाया जाता है तो उसे अन्तराल अनुमान (Interval Estimation) कहते हैं। उदाहरण के लिये यह कहा जाय कि प्राचल की औसत लम्बाई का अन्तराल $N \pm 3\sigma = 160 \pm 3 \times 2$ (यहां $\sigma = 2$) है तो यह अन्तराल अनुमान होगा क्योंकि प्राचल का माप इन दो सीमाओं 154 व 166 के मध्य पाया जायेगा।

सांख्यिकीय अनुमानों के लिये अन्तराल अनुमानों का प्रयोग अधिक किया जाता है। अन्तराल अनुमानों को विश्वस्तता अन्तराल

(Confidence Interval अथवा प्रतीति सीमाएं (Fiducial Boundaries या Fiduciary Limits) भी कहते हैं। ये समष्टि के लिए प्राचल को दो मानों के बीच कहीं पर होने का अनुमान प्रस्तुत करती है। तथा ये दो मान ही अन्तराल की सीमाएं निर्धारित करते हैं। अन्तराल की बीच में प्राचल के वास्तविक मान के होने की प्रायिकता स्वाभाविक रूप से अधिक होती है। जिसके कारण अन्तराल अनुमान अधिक विश्वसनीय होते हैं।

स्वमूल्यांकन प्रश्न (Self Assessment Question): 1.

सांख्यिकीय अनुमान से आप क्या समझते हैं?

स्वमूल्यांकन प्रश्न (Self Assessment Question): 2. बिन्दु

अनुमान तथा अन्तराल अनुमान में अन्तर को स्पष्ट कीजिए?

4.4 विश्वस्तता अन्तराल (Confidence Interval) तथा विश्वास के विभिन्न स्तर (Levels of Confidence)

जैसा कि पिछली इकाईयों में चर्चा की जा चुकी है, प्रतिचयन वितरण का मध्यमान तथा मानक विचलन क्रमशः समष्टि के मध्यमान (μ) तथा मानक त्रुटि के बराबर होता है एवं इनकी प्रकृति सामान्य प्रायिकता वक्र (NPC) के समान होती है। अतः सामान्य प्रायिकता वक्र (NPC) में मध्यमान से एक मानक विचलन कम व अधिक अर्थात् -1σ से $+1\sigma$ के बीच 68.26 प्रतिशत क्षेत्रफल (इकाईयों) का समावेश होता है, यहाँ पर मध्यमान से दूरी को Z प्राप्तांकों के द्वारा इंगित किया जा सकता है। इसलिए मध्यमान के प्रतिचयन वितरण के सन्दर्भ में कहा जा सकता है कि प्राचल, मध्यमान से एक मानक त्रुटि कम व अधिक की सीमाओं के अन्तर्गत 68.26 प्रतिशत प्रतिदर्श मध्यमान होंगे जबकि 31.74

प्रतिशत प्रतिदर्श मध्यमान इस अन्तराल के बाहर होंगे। अतः किसी प्रतिदर्श मध्यमान के अपने प्राचल मध्यमान से एक मानक त्रुटि से कम व अधिक की सीमाओं $\pm 1\sigma$ ($\mu - \sigma_x$ से $\mu + \sigma_x$) के बीच होने की प्रायिकता (Probability) 68.26 प्रतिशत होगी। इसी प्रकार से कहा जा सकता है कि किसी प्रतिदर्श मध्यमान के अपने प्राचल मध्यमान से दो मानक त्रुटि से कम व अधिक की सीमाओं $\mu - 2\sigma_x$ तथा $\mu + 2\sigma_x$ के बीच होने की प्रायिकता 95.44 प्रतिशत होगी। मध्यमान की ये सीमाएं ही मध्यमान की प्रतीति सीमाएं (Fiduciary Limit of Mean) अथवा मध्यमान के लिये विश्वस्तता अन्तराल (Confidence Interval of Mean) कहलाती हैं। स्पष्ट है कि मध्यमान की प्रतीति सीमाएं अथवा विश्वस्तता अन्तराल किसी दी गई प्रायिकता पर प्रतिदर्श मध्यमान का प्राचल मध्यमान से हटाव (divergence) को इंगित करती हैं। विश्वस्तता अन्तराल नदैव ही प्रायिकता के सदर्भ में निर्धारित किये जाते हैं अतः मध्यमान का 68.26 प्रतिशत विश्वस्तता अन्तराल $\mu \pm \sigma_x$ तथा 95.44 प्रतिशत विश्वस्तता अन्तराल $\mu \pm 2\sigma_x$ होगा।

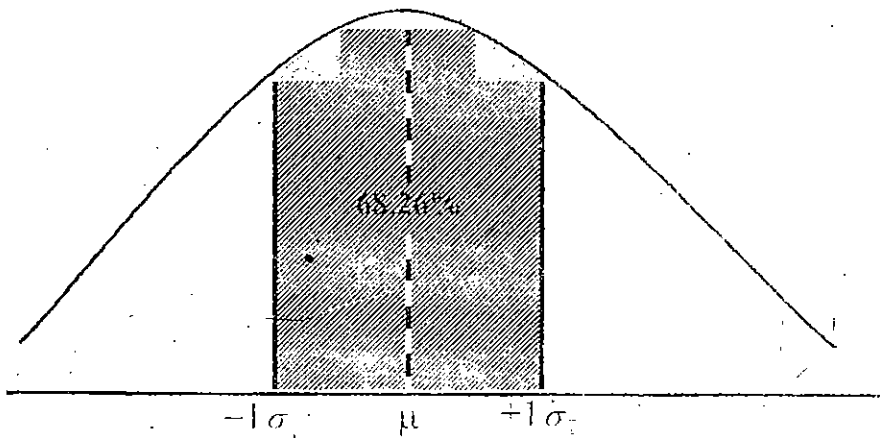

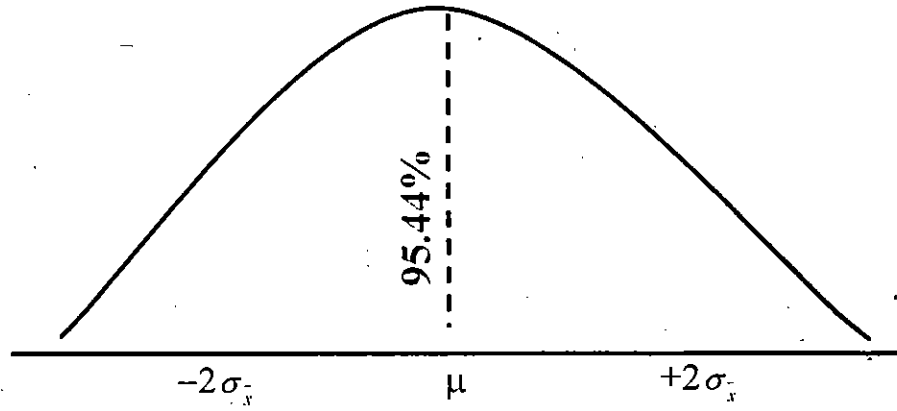

मध्यमान का प्रतिचयन वितरण तथा विश्वस्तता अन्तराल स्पष्ट है कि 68.26 तथा 95.44 के ये दोनों प्रतिशत सम्बन्धित विश्वस्तता अन्तराल से जुड़ी हुई प्रायिकता को प्रतिशत में व्यक्त कर रहे हैं जिसे विश्वस्तता स्तर (level of confidence) कहते हैं। आर० ए० फिशर (R.A. Fisher) ने विश्वस्तता अन्तराल को प्रतीति सीमाएँ (Fiduciary Limits) तथा उनसे जुड़ी प्रायिकता या विश्वास को प्रतीति प्रायिकता (Fiduciary Probability) के नाम से सम्बोधित किया।

प्रसामान्य वितरण की कुछ प्रचलित विश्वस्तता सीमाएँ, उनके अन्तराल (Interval) एवं स्तर (Level) को निम्न तालिका द्वारा प्रदर्शित किया गया है।

Confidence Limit	Confidence Minimum	Level Maximum	Confidence Level
Mean $\pm 1\sigma_x$	$\bar{X} - 1\sigma_x$	$\bar{X} + 1\sigma_x$	68.27%
Mean $\pm 2\sigma_x$	$\bar{X} - 2\sigma_x$	$\bar{X} + 2\sigma_x$	95.44%
Mean $\pm 3\sigma_x$	$\bar{X} - 3\sigma_x$	$\bar{X} + 3\sigma_x$	99.73%
Mean $\pm 1.96\sigma_x$	$\bar{X} - 1.96\sigma_x$	$\bar{X} + 1.96\sigma_x$	95.00%
Mean $\pm 2.58\sigma_x$	$\bar{X} - 2.58\sigma_x$	$\bar{X} + 2.58\sigma_x$	99.00%

प्राथमिकता अनुपात के रूप में लिखा जाता है। अतः उपरोक्त दोनों विश्वस्तता स्तर को क्रमशः .6826 व .9544 लिखना अधिक उपयुक्त होगा। वैसे तो कोई भी मनचाहा (Arbitrary) विश्वस्तता स्तर लेकर मध्यमान के लिये विश्वस्तता अन्तराल ज्ञात किये जा सकते हैं। परन्तु सांख्यिकीय दृष्टि से .95 तथा .99 के दो विश्वस्तता स्तरों का अधिकतर प्रयोग किया जाता है। सामान्य प्रायिकता वक्र (N.P.C.) में $\pm 1.96 Z$ प्राप्तांको के बीच मध्य का 95 प्रतिशत क्षेत्र स्थित होता है अतः .95 अर्थात् 95 प्रतिशत के विश्वस्तता स्तर पर प्रतिचयन वितरण में दोनों छोरों पर कुल .5 प्रतिशत अर्थात् 2.5 प्रतिशत बायी ओर और 2.5 प्रतिशत दांयी ओर का क्षेत्र होता है तथा यह बीच के 95 प्रतिशत क्षेत्र से $-1.96\sigma_x$ तथा $+1.96\sigma_x$ बिन्दुओं से विलग (divergent) होता है। अतः .95 विश्वस्तता स्तर पर मध्यमान की सीमाएं $\mu - 1.96\sigma_x$ से $\mu + 1.96\sigma_x$ होगी।

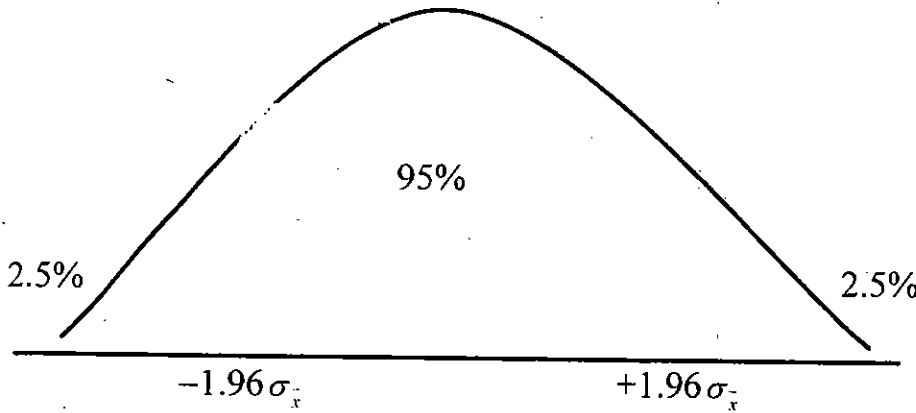

.95 विश्वस्तता स्तर पर मध्यमान सीमाएं

इसी प्रकार सामान्य प्रायिकता वक्र (N.P.C.) में $+2.58z$ प्राप्तांको के बीच मध्य का 99 प्रतिशत क्षेत्र स्थित होने के कारण कहा जा सकता है कि .99 अर्थात् 99 प्रतिशत के विश्वस्तता

स्तर पर प्रतिचयन वितरण में दोनों किनारों पर केवल 1 प्रतिशत अर्थात् .5 प्रतिशत बायीं ओर और .5 प्रतिशत दायीं ओर का क्षेत्र होता है तथा यह मध्य के 99 प्रतिशत क्षेत्र से $-2.58\sigma_x$ व $+2.58\sigma_x$ बिन्दुओं से विलग (Divergent) होता है। अतः .99 विश्वस्तता स्तर पर मध्यमान की सीमाएं $\mu-2.58\sigma_x$ से $\mu+2.58\sigma_x$ होगी।

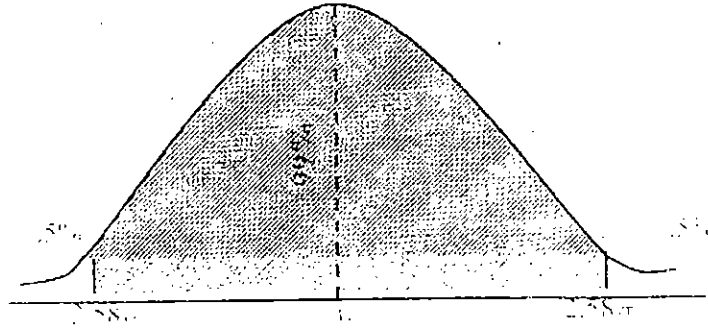

.99 विश्वस्तता स्तर पर मध्यमान सीमाएं

.95 तथा .99 विश्वस्तता स्तरों के लिए क्रमशः .05 तथा .01 सार्थकता स्तरों का प्रयोग भी यदा कदा किया जाता है। विश्वस्तता अन्तराल ज्ञात करते समय समष्टि के मध्यमान के ज्ञात होने का प्रश्न ही नहीं है। इसलिए विश्वस्तता अन्तराल ज्ञात करते समय प्राचल मध्यमान के स्थान पर उसके अनभिन्न अनुमान (Unbiased Estimate) अर्थात् प्रतिदर्शन मध्यमान का प्रयोग करना होगा। अतः .95 स्तर पर मध्यमान के लिए विश्वस्तता अन्तराल का सूत्र होगा—

$$\text{मध्यमान का .95 विश्वस्तता अन्तराल} = \bar{X} \pm 1.96\sigma_x$$

इसी प्रकार .99 स्तर पर मध्यमान के लिए विश्वस्तता

अन्तराल का सूत्र होगा—

मध्यमान का .99 विश्वस्तता अन्तराल = $\bar{X} \pm 2.58\sigma_x$

अतः मध्यमान के लिए विश्वस्तता अन्तराल का सामान्य सूत्र निम्न ढंग से लिखा जा सकता है:-

$$\text{मध्यमान का विश्वस्तता अन्तराल} = \bar{X} \pm Z \sigma_x$$

यहाँ	\bar{X}	=	प्रतिदर्शन का मध्यमान
	Z	=	वांछित स्तर के सापेक्ष Z प्राप्तांक
	σ_x	=	मध्यमान की मानक त्रुटि

उदाहरण

400 छात्रों के किसी रैन्डम प्रतिदर्शन के लिए किसी परीक्षण का मध्यमान 64.80 तथा मानक विचलन 15.60 था। वास्तविक मध्यमान के लिए .95 तथा .99 विश्वस्तता अन्तराल ज्ञात कीजिए?

हल:-

$$n = 400, \bar{X} = 64.80 \quad \sigma = 15.60$$

विश्वस्तता अन्तराल ज्ञात करने के लिए सर्वप्रथम मानक त्रुटि ज्ञात करनी होगी। मध्यमान की मानक त्रुटि का सूत्र है-

$$SEM \text{ or } \sigma_x = \frac{\sigma}{\sqrt{n}}$$

$$\sigma = 15.60 \text{ तथा } n = 400$$

अतः मध्यमान की मानक त्रुटि का मान .78 है।

(i) .95 स्तर पर मध्यमान का विश्वस्तता अन्तराल

$$= \bar{X} \pm 1.96\sigma_x$$

$\bar{X} = 64.80$ तथा $\sigma_x = .78$ रखने पर

$$\begin{aligned} \text{माध्यमान का .95 विश्वस्तता अन्तराल} &= 64.80 + 1.96 \times .78 \\ &= 64.80 + 1.53 \\ &= 66.33 \\ &= 64.80 - 1.96 \times .78 \\ &= 64.80 - 1.53 \\ &= 63.27 \\ &= 63.27 \text{ से } 66.33 \end{aligned}$$

अतः .95 विश्वस्तता स्तर पर अर्थात् 95 प्रतिशत विश्वास से कहा जा सकता है कि समष्टि का मध्यमान 63.27 से 66.33 के बीच होगा। दूसरे शब्दों में कह सकते हैं कि 100 में से 95 प्रतिशत सम्भावना है कि समष्टि का मध्यमान (True Mean) 63.27 से 66.33 के मध्य स्थित होगा।

(ii) .99 स्तर पर मध्यमान का विश्वस्तता अन्तराल

$$= \bar{X} \pm 2.58\sigma_x$$

$\bar{X} = 64.80$ तथा $\sigma_x = .78$ रखने पर

$$\begin{aligned} \text{माध्यमान का .99 विश्वस्तता अन्तराल} &= 64.80 - 2.58 \times .78 \\ &= 64.80 - 2.01 \\ &= 62.79 \\ &= 64.80 + 2.58 \times .78 \\ &= 64.80 + 2.01 \end{aligned}$$

$$= 66.81$$

सांख्यिकीय अनुमान

$$= 62.79 \text{ से } 66.81$$

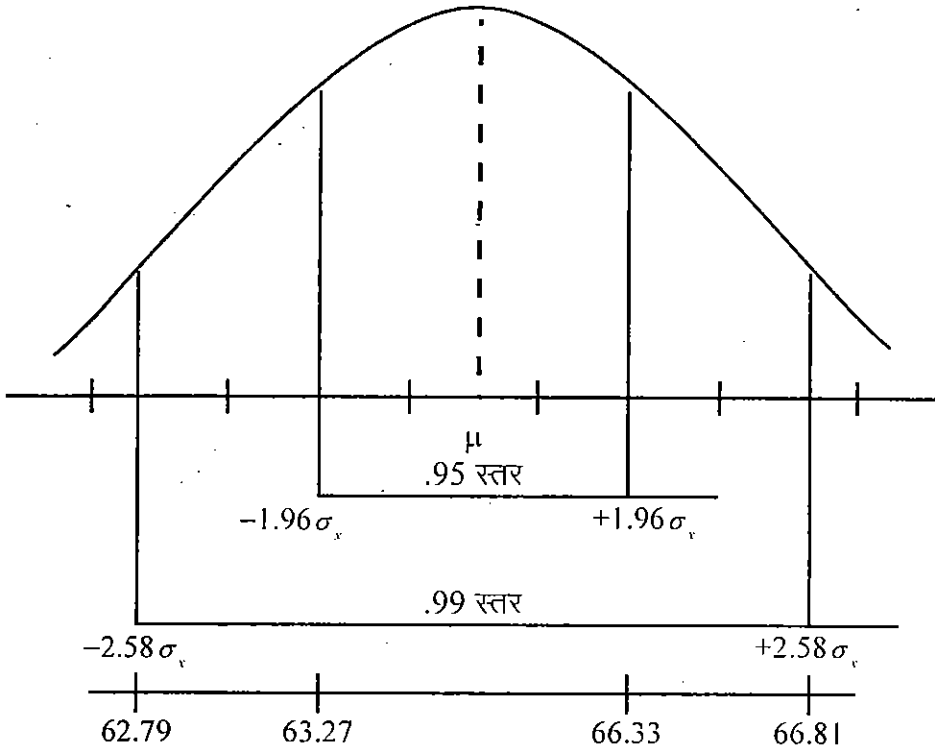

.95 व .99 विश्वस्तता अन्तरालों का रेखाचित्रिय निरूपण

अतः .99 विश्वस्तता स्तर पर अर्थात् 99 प्रतिशत विश्वास से कहा जा सकता है कि समष्टि का मध्यमान 62.79 से 66.81 के बीच होगा। दूसरे शब्दों में कह सकते हैं कि 100 में से 99 प्रतिशत यह सम्भावना है कि समष्टि का मध्यमान (True Mean) 62.79 से 66.81 के मध्य स्थित होगा।

स्वमूल्यांकन प्रश्न (Self Assessment Question): 3. संक्षिप्त टिप्पणी लिखिए—क. विश्वास अन्तराल, ख. विश्वास आश्रित सीमाएं।

स्वमूल्यांकन प्रश्न (Self Assessment Question): 4. विश्वास के विभिन्न स्तरों की व्याख्या कीजिए तथा बताइए कि किन स्थितियों में किस एक विश्वास के स्तर का उपयोग अधिक उपयुक्त रहता है?

स्वमूल्यांकन प्रश्न (Self Assessment Question): 5. प्रतिक्रिया काल के एक प्रयोग में 100 निरीक्षणों के आधार पर एक विषय के प्रतिक्रिया काल का मध्यमान 223 मिली सेकेण्ड और मानक विचलन 13.5 आता है। इन परिणामों के आधार पर विषयी के वास्तविक प्रतिक्रिया काल के मध्यमान की विश्वास आश्रित सीमाओं को .95 तथा .99 विश्वास स्तर पर ज्ञात कीजिए?

4.5 सारांश (Summary)

सांख्यिकीय अनुमान का सम्बन्ध प्रतिदर्शों की सहायता से समग्र के लक्षणों का अनुमान लगाने तथा अनुमान की सूक्ष्मता (Precision) का मूल्यांकन करने से है। यह अनुमान दो प्रकार से लगाये जा सकते हैं। प्रथम प्राचलों के अनुमान द्वारा द्वितीय परिकल्पना परीक्षण द्वारा। अध्याय में प्राचलों के अनुमान की विस्तृत विधियों का उल्लेख किया गया है। जिसमें प्रमुख बिन्दु अनुमान (Point Estimation) तथा अन्तराल अनुमान है। जब प्रतिदर्शन (Statistic) से प्राचल (Parameter) का अनुमान एकल मान के रूप में लगाया जाता है तब इसे बिन्दु अनुमान कहते हैं। जब समग्र के प्राचलों का ऐसा अनुमान लगाया जाता है जो एकल मान में न होकर दो सीमाओं के मध्य पाया जाता है, उसे अन्तराल अनुमान कहते हैं। किसी प्रतिदर्शन मध्यमान के अपने प्राचल मध्यमान से एक मानक त्रुटि से कम व अधिक की सीमाओं $\pm 1\sigma$ ($\mu - \sigma_x$ से $+\sigma_x$) के बीच होने की प्रायिकता 68.26 प्रतिशत होती है तथा प्रतिदर्श मध्यमान के अपने प्राचल मध्यमान से दो मानक त्रुटि से कम व अधिक की सीमाओं ($\mu - 2\sigma_x$ से $+2\sigma_x$) के बीच होने की प्रायिकता 95.44 प्रतिशत होती है। मध्यमान की ये सीमाएं

प्रतीति सीमाएं अथवा मध्यमान के लिए विश्वस्तता अन्तराल (Confidence Interval of Mean) कहलाती है। .95 विश्वस्तता स्तर पर मध्यमान की सीमाएं $\mu - 1.96\sigma_x$ से $+1.96\sigma_x$ होती हैं, तथा .99 विश्वस्तता स्तर पर मध्यमान की सीमाएं $\mu - 2.58\sigma_x$ से $+2.58\sigma_x$ होती हैं।

6 शब्दावली (Terminology)

- **बिन्दु अनुमान (Point Estimation)**—जब प्रतिदर्शन (Statistic) से प्राचल (Parameter) का अनुमान एकल मान के रूप में लगाया जाता है तब उसे बिन्दु अनुमान कहते हैं।
- **अन्तराल अनुमान (Interval Estimation)**—समग्र के प्राचलों के अनुमान के लिए दो सीमाओं को निर्धारित कर दिया जाता है तो उसे अन्तराल अनुमान कहते हैं। अन्तराल अनुमानों को विश्वस्तता अन्तराल (Confidence Interval) अथवा प्रतीति सीमाएं (Fuducial Boundaries या Fiduciary Limit) भी कहते हैं।
- **विश्वस्तता अन्तराल—**

किसी मध्यमान से विश्वस्तता अन्तराल ज्ञात करने का सूत्र—

मध्यमान का विश्वस्तता अन्तराल $\bar{x} \pm Z\sigma_x$

\bar{x} = प्रतिदर्श का मध्यमान

Z = वांछित स्तर के सापेक्ष Z प्राप्तांक

σ_x = मध्यमान की मानक त्रुटि

मध्यमान का .95 विश्वस्तता अन्तराल = $\bar{x} \pm 1.96\sigma_x$

$$\text{मध्यमान का .99 विश्वस्तता अन्तराल} = \bar{X} \pm 2.58\sigma_x$$

4.7 स्व मूल्यांकन प्रश्न : संभावित उत्तर (Self Assessment Questions) : Possible Answers

1. इस प्रश्न के उत्तर में आपको सांख्यिकीय अनुमान का परिचय, अनुमान के सिद्धान्त, बिन्दु अनुमान एवं अन्तराल अनुमान को लिखिए।
2. इस प्रश्न के उत्तर में आप बिन्दु अनुमान तथा अन्तराल अनुमान का परिचय देते हुए अन्तर को लिखिए।
- 3.क. इस प्रश्न के उत्तर में आपको विश्वस्तता अन्तराल, मध्यमान की प्रतीति सीमाएं एवं मध्यमान के लिए विश्वस्तता अन्तराल के विषय में लिखना है।
- 3ख. इस प्रश्न के उत्तर में, फिशर द्वारा प्रतिपादित प्रतीति सीमाएं उनके स्तर की तालिका एवं मध्यमान विश्वस्तता अन्तराल से सूत्रों का उल्लेख करता है।
4. इस प्रश्न में भी आपको विश्वस्तता अन्तराल एवं विश्वास के विभिन्न स्तरों की उदाहरण सहित व्याख्या करनी है।
5. .95 स्तर पर विश्वास आश्रित सीमाएं = 220.35 तथा 225.65 तक
.99 स्तर पर विश्वास आश्रित सीमाएं = 219.52 तथा 226.48 तक

4.8 उपयोगी पुस्तकें (Suggested Readings)

- (1) Levin Richard I & Rubin David's (2004) Statistics for Management, Pearson Education (Singapore) Pvt. Ltd.

Indian Branch, Delhi.

सांख्यिकीय अनुमान

- (2) Kothari C.R. (2004) Research Methodology and Techniques, New Age International (P) Ltd., New Delhi.
- (3) गुप्ता, एस0पी0 (2008) सांख्यिकीय विधियाँ, शास्त्रा पुस्तक भवन, इलाहाबाद।
- (4) कपिल एच0के0 (2006) सांख्यिकी के मूल तत्व, विनोद पुस्तक मन्दिर, आगरा।

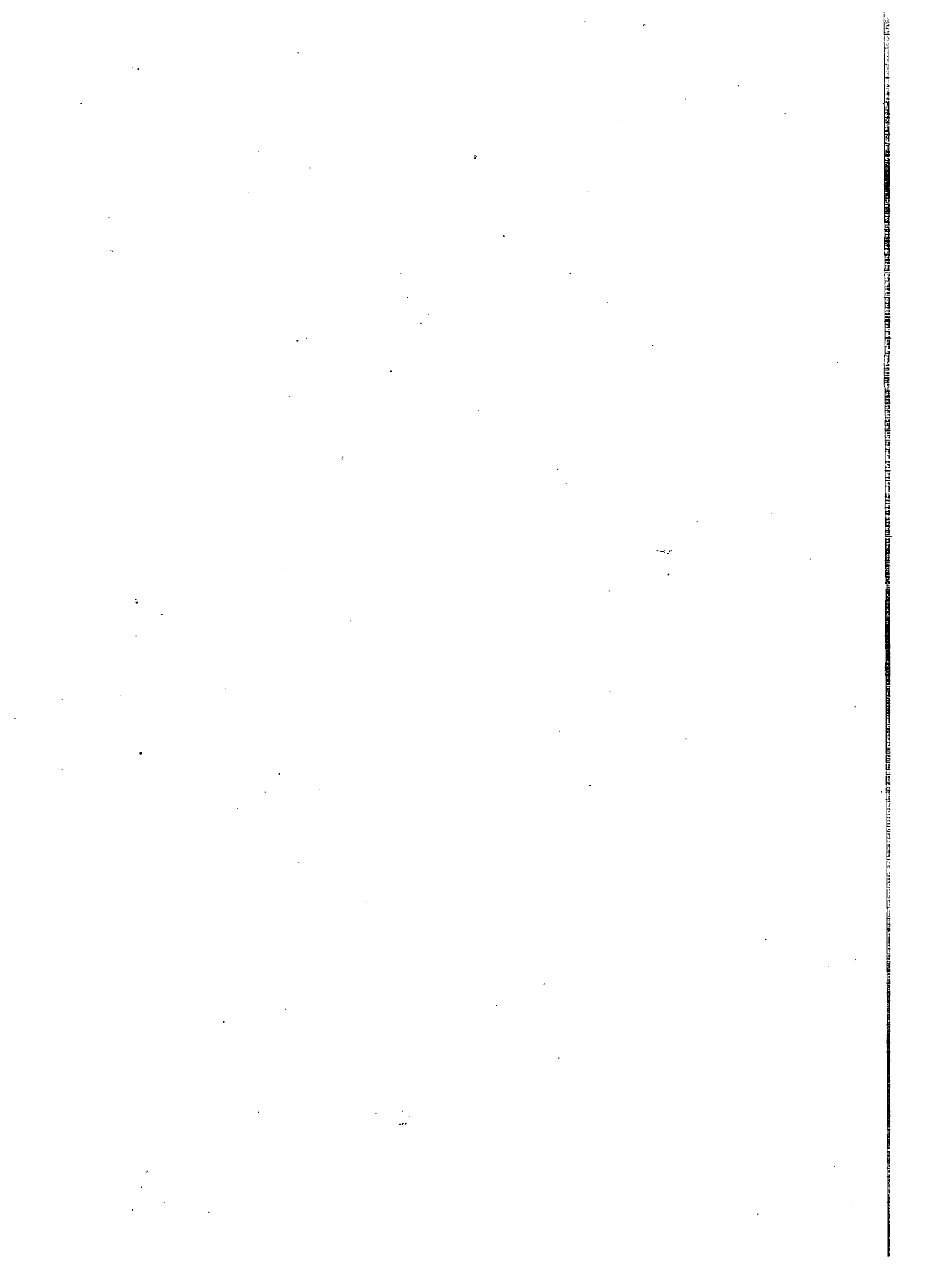



उत्तर प्रदेश राजर्षि टण्डन मुक्त
विश्वविद्यालय, इलाहाबाद

M.Com-02 (N)
व्यावसायिक सांख्यिकी

खण्ड

4

प्रतिदर्शन का परीक्षण (Sampling Test)

इकाई - 1 5

परिकल्पना एवं त्रुटियाँ (Hypothesis & Errors)

इकाई - 2 26

बड़े तथा छोटे प्रतिदर्श (Large and Small Samples)

इकाई - 3 85

अप्राचलिक परीक्षण (Non Parametric Tests)

इकाई - 4 119

सहःसम्बन्ध एवं प्रतीपगमन (Correlation & Regression)

परिशिष्ट - सारणियाँ (Appendix-Tables) 161

खण्ड-4 परिचय

शोध को सफलतापूर्वक सम्पादित किये जाने के लिए विभिन्न प्रकार के परीक्षण एवं विश्लेषण किये जाते हैं, जिससे कि सत्य निष्कर्ष प्राप्त हो सकें एवं सभी सम्बन्धित पक्षों के लिए उपयोगी हों।

प्रस्तुत खण्ड प्रतिदर्शन का परीक्षण (Sampling Test) इसी अनुक्रम में व्यवसायिक सांख्यिकी (Business Statistics) M.Com.-04 के पाँच खण्डों में चौथा है जो चार इकाइयों में विभक्त है।

- (1) परिकल्पना एवं त्रुटियाँ (Hypothesis and Errors)
- (2) बड़े तथा छोटे प्रतिदर्श (Large and Small Samples)
- (3) अप्राचलिक परीक्षण (Non Parametric Tests)
- (4) सह सम्बन्ध एवं प्रतीपगमन (Correlation and Regression)

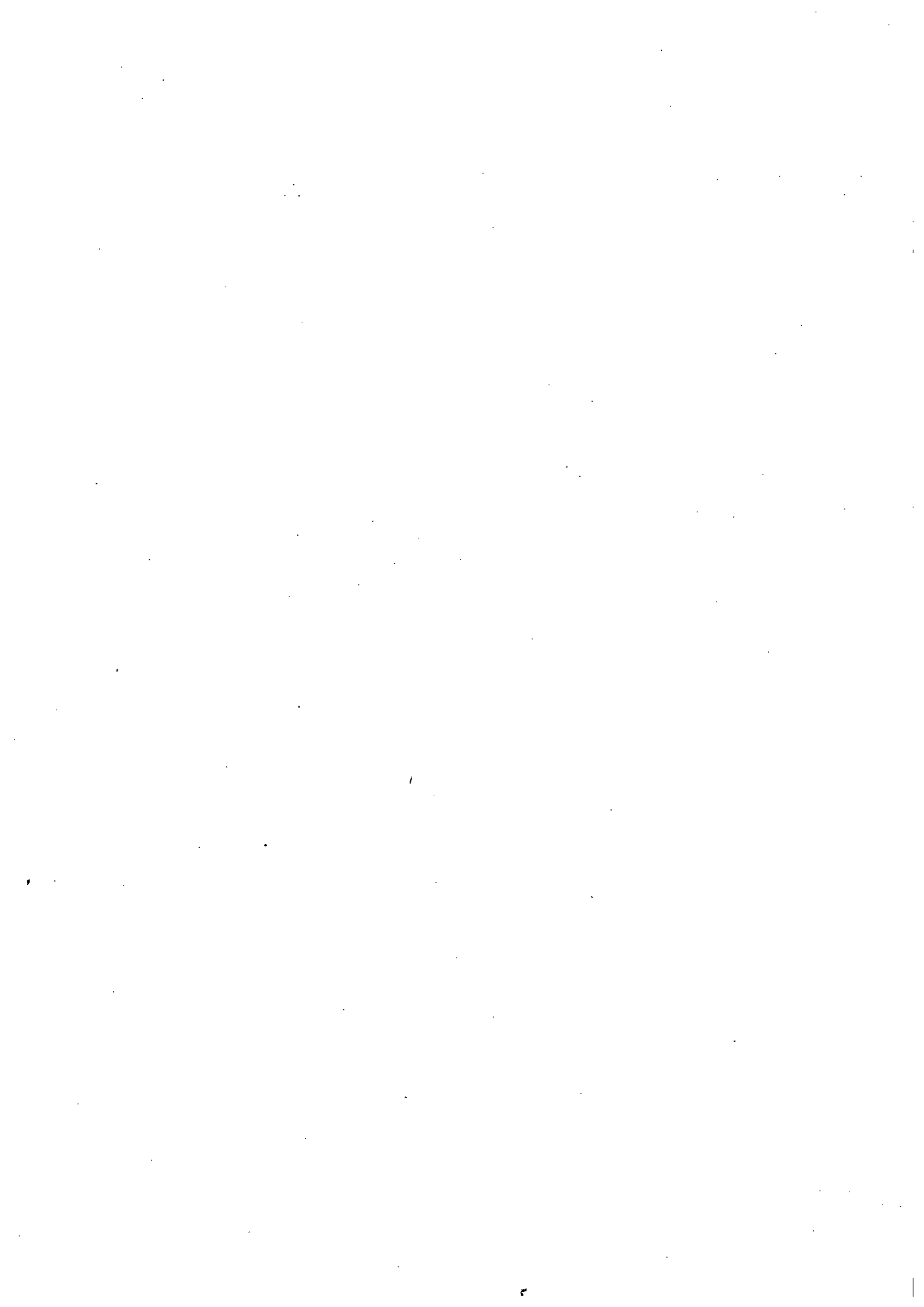

इकाई-1 परिकल्पना एवं त्रुटियाँ (Hypothesis and Error)

इकाई की रूपरेखा

- 1.1 उद्देश्य
(objective)
- 1.2 परिचय
(Introduction)
- 1.3 शून्य परिकल्पना का निर्माण
(Formulation of Null Hypothesis)
- 1.4 परिकल्पनाओं का परीक्षण
(Testing of Hypothesis)
- 1.5 शून्य परिकल्पना के परीक्षण में त्रुटियाँ
(Errors in the Testing of Null Hypothesis)
- 1.6 निरस्तता क्षेत्र
(Area of Rejection)
- 1.7 अदिश तथा सदिश परीक्षण
(Non-Directional and Directional Testing)
- 1.8 सारांश
(Summary)
- 1.9 शब्दावली
(Terminology)
- 1.10 स्व मूल्यांकन प्रश्न: सम्भावित उत्तर

(Self-Assessment Questions: Possible Answers)

1.11 उपयोगी पुस्तकें

(Suggested Readings)

1.1 उद्देश्य (Objective)

इस इकाई का अध्ययन करने के पश्चात् आप—

- शून्य परिकल्पनाओं का निर्माण एवं परीक्षण की विधियों का ज्ञान प्राप्त कर सकेंगे।
- परिकल्पनाओं की सार्थकता का परीक्षण कर सकेंगे।
- शून्य परिकल्पनाओं के परीक्षण में त्रुटियों की पहचान कर सकेंगे।
- प्रथम प्रकार की त्रुटि की विवचेना कर सकेंगे।
- द्वितीय प्रकार की त्रुटि की विवचेना कर सकेंगे।
- निरस्तता क्षेत्र का वर्णन कर सकेंगे।
- सदिश तथा अदिश परीक्षणों की परिस्थितयां तथा विधियों का ज्ञान प्राप्त कर लेंगे।

1.2 परिचय (Introduction)

किसी भी शोध कार्य में परिकल्पना का निर्माण एवं उसका परीक्षण एक महत्वपूर्ण प्रक्रिया होती है। परिकल्पना का तात्पर्य प्रस्तावित शोध कार्य की समस्या से सम्बन्धित कथन अथवा कथनों के समूह एवं उसके सम्भावित हल से है, जिसका परीक्षण शोध की प्रक्रिया के दौरान किया जाता है। परिकल्पना मूलतः एक प्रकार की अनुमान परक मानसिक क्रिया है जिसके माध्यम से दो या दो से अधिक चरों के मध्य सम्बन्ध निरूपित किये जाते हैं। यह प्रत्याशित

परिणामों के बारे में एक अनुमान है जिसे साक्ष्यों के आधार पर प्रक्षेपित किया जाता है।

परिकल्पनाओं का सांख्यिकीय अध्ययन में महत्वपूर्ण स्थान होता है। परिकल्पना की रचना, सम्बन्धित व निश्चित आंकड़ों (Data) के संकलन में सहायक होती है। यह अध्ययन कार्य को विशिष्ट दिशा प्रदान करती है तथा प्रयोगों में (Experiments) स्वतंत्र चर (Independent-Variable) के परतंत्र चर (Dependent Variable) पर प्रभाव को स्पष्ट करती है। वास्तव में, चरों के पारस्परिक सम्बन्ध की सांख्यिकीय विवेचना में प्रसम्भावता सिद्धान्त (Theory of Probability) से सहायता मिलती है। परिकल्पनाओं का परीक्षण करके उन्हें स्वीकार करना अथवा निरस्त करना ही सम्पूर्ण अनुसंधान प्रक्रिया का प्रमुख कार्य है। परिकल्पना निर्माण के उपरान्त अनुसंधानकर्ता का सारा ध्यान परिकल्पना पर केन्द्रित हो जाता है कि वह तथ्यों के आधार पर परिकल्पना को स्वीकार करेगा अथवा निरस्त करेगा। यही कारण है कि किसी भी अनुसंधान में, परिकल्पनाओं के परीक्षण को सर्वाधिक महत्वपूर्ण माना जाता है। परिकल्पनाओं का परीक्षण शोधकर्ता के द्वारा प्रतिदर्शों से संकलित किये गये समूहों का विश्लेषण करके किया जाता है। परन्तु अनुसंधान-परिकल्पनाओं का परीक्षण सीधे-सीधे (Straight Forward) ढंग से नहीं किया जाता है। परिकल्पनाएं समष्टियों की विशेषताओं से सम्बन्धित होती हैं, तथा अनुसंधानकर्ता के पास केवल प्रतिदर्शों से प्राप्त सूचनाएं उपलब्ध होती हैं। इसलिए परिकल्पनाओं के सम्बन्ध में लिया गया निर्णय सदैव ही प्रायिकता पर आधारित निर्णय होता है। अतः परिकल्पना परीक्षण के दौरान परिकल्पना के सत्य होने की प्रायिकता अधिक होती है, तब परिकल्पना को स्वीकार करते हैं तथा प्रायिकता कम होने पर परिकल्पना को निरस्त कर दिया जाता है।

स्वमूल्यांकन प्रश्न (Self Assessment Question) 1.
वैज्ञानिक शोधकार्यों में परिकल्पनाओं के महत्व का वर्णन कीजिए ?

1.3 शून्य परिकल्पना का निर्माण (Formulation of Null Hypothesis)

शून्य परिकल्पना एक सांख्यिकीय परिकल्पना (Statistical Hypothesis) है जिसके द्वारा विभिन्न प्रतिदर्शों में पाये जाने वाले अन्तर की सार्थकता की जांच की जाती है। शून्य परिकल्पना को H_0 संकेताक्षर से अभिव्यक्त किया जाता है। शून्य परिकल्पना दो या दो से अधिक समष्टियों के मध्यमानों में अन्तर की सार्थकता का परीक्षण करने के लिए बनायी जाती है। शून्य परिकल्पना से तात्पर्य यह है कि हम कल्पना करते हैं कि प्राचल एवं प्रतिदर्शज में अन्तर शून्य हैं और प्रतिदर्शों से प्राप्त मध्यमानों में अवलोकित अन्तर (Observed Difference) संयोगवश हुई प्रतिचयन त्रुटि (Chance Sampling Error) के कारण प्राप्त हुआ है। दूसरे शब्दों में शून्य परिकल्पना में यह कहा जा सकता है कि “दो समष्टियों के मध्यमानों में कोई सार्थक अन्तर नहीं है।” उदाहरण के लिए यह मानकर चलना कि सफलता के लिए विद्यार्थियों का नियमित अध्ययन लाभदायक है, इसके लिए शून्य परिकल्पना होगी,

“नियमित अध्ययन करने वाले छात्रों तथा नियमित अध्ययन न करने वाले छात्रों की सफलता में कोई सार्थक अन्तर नहीं होता है।”

शून्य कल्पना का आधार इसी में है कि उसका विलोम विपरीत स्वीकारात्मक स्थिति को प्रमाणित करता है। संकेताक्षरों के रूप में इस शून्य परिकल्पना को निम्न ढंग से लिखा जा सकता है:-

$$H_0 : \mu_1 - \mu_2 = 0$$

$$H_0 : \mu_1 = \mu_2$$

यहां पर μ_1 तथा μ_2 क्रमशः प्रथम समष्टि व द्वितीय समष्टि के लिए मध्यमान हैं। इस शून्य परिकल्पना के लिए वैकल्पिक परिकल्पना निम्न में से कोई एक होगी—

$$H_1 : \mu_1 \neq \mu_2$$

$$\text{अथवा } H_1 : \mu_1 > \mu_2$$

$$\text{अथवा } H_1 : \mu_1 < \mu_2$$

इसी प्रकार से दो से अधिक समष्टियों के मध्यमानों की तुलना के समय शून्य परिकल्पना होगी "विभिन्न समष्टियों के मध्यमानों में कोई सार्थक अन्तर नहीं है", तब इसे इस प्रकार लिखा जा सकता है।

$$H_0 : \mu_1 - \mu_2 = \mu_1 - \mu_3 = \mu_2 - \mu_4 = 0 \dots \dots \dots \text{Null}$$

Hypothesis

$$\text{अथवा } H_0 : \mu_1 = \mu_2 = \mu_3 = \mu_4$$

इस शून्य परिकल्पना के लिए वैकल्पिक परिकल्पना निम्नवत् होगी—

$$H_1 : \mu_1 \neq \mu_2 \neq \mu_3 \neq \mu_4$$

शून्य परिकल्पना के निर्माण के बाद शून्य परिकल्पना का परीक्षण किया जाता है, इसमें देखा जाता है कि प्रतिदर्शों के मध्यमानों बीच अन्तर सार्थक है अथवा संयोगवश हुआ है और संयोग की प्रायिकता क्या है? यदि अन्तर की प्रायिकता कम होती है तब प्राप्त अन्तर का संयोगवश होना तो सम्भव हो सकता है परन्तु अन्तर अप्रायिक (un-probable) होने के कारण शून्य परिकल्पना को निरस्त कर दिया जाता है। और वैकल्पिक परिकल्पना को स्वीकार कर लिया जाता है। अतः शून्य परिकल्पना वैकल्पिक परिकल्पना (Alternate

Hypothesis) का विलोम होती है अर्थात् शून्य परिकल्पना को स्वीकृत होने पर वैकल्पिक परिकल्पना या अनुसंधान परिकल्पना को अस्वीकृत कर दिया जाता है।

स्वमूल्यांकन प्रश्न (Self Assessment Question) 2. शून्य परिकल्पनाओं का निर्माण क्यों किया जाता है ?

1.4 परिकल्पनाओं का परीक्षण (Testing of Hypothesis)

सम्बन्धित आंकड़ों के आधार पर यथार्थ अनुमान (Exact Inference) लगाने के लिए शून्य परिकल्पना का प्रयोग किया जाता है। सांख्यिकी के क्षेत्र में विभिन्न उद्देश्यों तथा स्थितियों के अनुरूप अनेक परीक्षण उपलब्ध है जिनका प्रयोग शून्य परिकल्पनाओं के परीक्षण हेतु किया जाता है। शून्य परिकल्पनाओं के परीक्षण हेतु प्रमुख परिस्थितियां निम्नवत हैं:-

(i) किसी प्रतिदर्श वितरण की सैद्धान्तिक वितरण से तुलना करने हेतु (To Compare a Sample Distribution with some theoretical distribution)

उदाहरण—सी०आर० परीक्षण, टी-परीक्षण, द्विपदीय परीक्षण तथा काई वर्ग परीक्षण।

(ii) दो स्वतंत्र प्रतिदर्शों की तुलना करने हेतु (To Compare Two Independent Samples)

उदाहरण—सी०आर० परीक्षण, टी-परीक्षण, काई वर्ग परीक्षण, मध्यांक परीक्षण आदि।

(iii) दो सम्बन्धित प्रतिदर्शों की तुलना करने हेतु (To Compare Two Related Samples)

उदाहरण—सी०आर० परीक्षण, टी-परीक्षण, चिन्ह परीक्षण, तथा

विल्कोक्सन परीक्षण।

(iv) दो से अधिक स्वतंत्र प्रतिदर्शों की तुलना हेतु (To Compare More Than Two Independent Samples)

उदाहरण—प्रसरण विश्लेषण, सह प्रसरण विश्लेषण, काई वर्ग परीक्षण, विस्तारित मध्यांक परीक्षण आदि।

(v) दो से अधिक सम्बन्धित प्रतिदर्शों की तुलना हेतु (To Compare More Than Two Related Samples)

उदाहरण— प्रसरण विश्लेषण, सह प्रसरण विश्लेषण, क्यू परीक्षण आदि।

इन विभिन्न परिस्थितियों में प्रतिदर्शों के परीक्षण मान के संयोगवश हुई प्रतिचयन त्रुटि (chance sampling error) के कारण प्राप्त होने अथवा प्राप्त नहीं होने की प्रायिकता के आधार पर शून्य परिकल्पना को स्वीकार अथवा निरस्त किया जाता है, अर्थात् शून्य परिकल्पना के माध्यम से यह ज्ञात किया जाता है कि स्वतंत्र चर (Independent variable) के प्रभाव के कारण परतंत्र चर (Dependent variable) की मात्रा पर क्या कोई सार्थक अन्तर (Signification difference) देखने में आता है? गैरेट के शब्दों में "वह अन्तर सार्थक कहलाता है, जिसके सम्बन्ध में अत्यधिक प्रसम्भाव्यता इस तथ्य की हो कि उसके घटित होने का कारण संयोग नहीं है अथवा वह किसी क्षणिक कारण व घटना चक्र पर आधारित नहीं है बल्कि जिसके कारण एक समष्टि के दो प्रतिदर्शों में वास्तविक अन्तर देखने में आता हो।"

(A difference is called significant when the probability is high that it cannot be attributed to chance (i.e. temporary or accidental factors) and hence it represents a true difference

between population mean)

इसके विपरीत, जब यह कहा जाय कि समष्टि अथवा प्रतिदर्श के दोनों मध्यमानों में कोई सार्थक अन्तर नहीं है तथा जो अन्तर प्राप्त हुआ है वह न्यादर्श की त्रुटि के कारण है इस कथन को शून्य परिकल्पना कहते हैं। इसकी पुष्टि हेतु परीक्षण किया जाता है, और अन्तर (दो मध्यमानों) की सार्थकता के स्तर की जांच की जाती है। अतः सार्थकता के स्तर प्रायिकता रेखा पर स्थित वे बिन्दु हैं, जो शून्य परिकल्पना के सम्बन्ध में लिए जाने वाले निर्णयों को दो वर्गों स्वीकृत तथा अस्वीकृत में विभेद करते है।

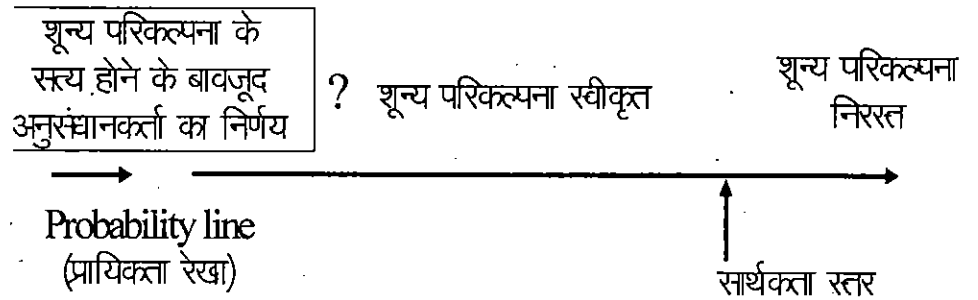

अनेक शोध कार्यों में विभिन्न सार्थकता स्तरों का प्रयोग किया जाता है, इसमें .05 व .01 के दो सार्थकता स्तरों का प्रयोग बहुतायत से होता है। जब .05 सार्थकता स्तर पर शून्य परिकल्पना को अस्वीकार किया जाता है। तब इसका अर्थ कि 100 में से केवल 5 अवसर ऐसे हो सकते हैं जबकि शून्य परिकल्पना के सत्य होने पर भी उसे अस्वीकार कर दिया जाय अर्थात् 95 प्रतिशत हम विश्वास से कह सकते है कि दोनो मध्यमानों सार्थक (Significant difference) अन्तर है। इसी प्रकार से .01 स्तर पर शून्य परिकल्पना को अस्वीकार करने का तात्पर्य है कि 100 में से केवल एक ही अवसर ऐसा हो सकता है जबकि शून्य परिकल्पना के सत्य होने पर भी उसे निरस्त कर दिया जाय अर्थात् 99 प्रतिशत हम विश्वास से कह सकते हैं कि दोनों मध्यमानों में सार्थक अन्तर है।

उक्त विवेचना के आधार पर कहा जा सकता है कि शून्य परिकल्पना को स्वीकार अथवा निरस्त करने में सार्थकता स्तर महत्वपूर्ण भूमिका अदा करते हैं। कुछ सांख्यिकीविद् .05 तथा .01 के सार्थकता स्तर के अतिरिक्त .02, .03, .04, .06, .09, .10, या .15 आदि सार्थकता स्तरों के प्रयोग को उचित मानते हैं इसके पीछे उनका तर्क है कि अनुसंधानकर्ता अपनी इच्छानुसार सार्थकता स्तर का चयन इस ढंग से करेगा कि परिकल्पनाओं की पुष्टि हो सके।

स्वमूल्यांकन प्रश्न (Self Assessment Question) 3.

परिकल्पनाओं के परीक्षण से आप क्या समझते हैं? शून्य परिकल्पना को स्वीकार अथवा अस्वीकार किन परिस्थितियों में किया जाता है?

1.5 शून्य परिकल्पना के परीक्षण में त्रुटियाँ (Errors in the Testing of Null Hypothesis)

जैसा कि हमने देखा कि किसी पूर्व निर्धारित सार्थकता स्तर पर ही शून्य परिकल्पना स्वीकृत अथवा अस्वीकृत की जाती है। किसी भी शून्य परिकल्पना का यथार्थ परीक्षण सम्भव नहीं है। इसलिए शून्य परिकल्पना के सम्बन्ध में लिया गया निर्णय प्रायिकता (Probability) पर आधारित होता है। जैसे .05 सार्थकता स्तर पर शून्य परिकल्पना निरस्त की जाती है तब इस निर्णय के गलत होने की 5 प्रतिशत प्रायिकता होगी अर्थात् शून्य परिकल्पना के सम्बन्ध में लिये गये निर्णय में त्रुटि हो सकती है। यह त्रुटि दो प्रकार की हो सकती है:-

प्रथम: शून्य परिकल्पना के वास्तव में सत्य होने पर भी उसे त्रुटिवश निरस्त कर दिया जाये।

द्वितीय: शून्य परिकल्पना के गलत होने पर भी उसे त्रुटिवश स्वीकार कर लिया जाए।

सत्य, शून्य परिकल्पना को निरस्त करने पर होने वाली त्रुटि को प्रथम प्रकार की त्रुटि (The Type I Error) कहते हैं। प्रथम प्रकार की त्रुटि का सम्बन्ध सार्थकता स्तर से होता है। सार्थकता स्तर प्रथम प्रकार की त्रुटि की प्रायिकता को इंगित करता है। इस प्रकार की त्रुटि होने की प्रायिकता को अल्फा (α Alpha) संकेताक्षर से अभिव्यक्त करते हैं दूसरे शब्दों में शून्य परिकल्पना को त्रुटिवश निरस्त करने की प्रायिकता को α त्रुटि कहते हैं। सार्थकता स्तर जितना बड़ा होता है प्रथम प्रकार की त्रुटि की प्रायिकता भी उतनी ज्यादा होती है। जैसे उदाहरण में .05 स्तर पर शून्य परिकल्पना को निरस्त कर दिया जाता है तब केवल 5% प्रायिकता इस बात की हो सकती है कि शून्य परिकल्पना (विज्ञान शिक्षण में प्रदर्शन विधि एवं प्रवचन विधि में कोई सार्थक अन्तर नहीं है) सत्य हो अर्थात् अवलोकित अन्तर केवल संयोगवश ही आ रहा हो। इसलिए .05 सार्थकता स्तर पर अधिकतम α त्रुटि होने की प्रायिकता .05 अथवा 5% होती है। इसी प्रकार .01 के सार्थकता स्तर पर अधिकतम α त्रुटि होने की प्रायिकता .01 अर्थात् 1% होती है।

शून्य परिकल्पना को स्वीकार करने की स्थिति में होने वाली त्रुटि को द्वितीय प्रकार की त्रुटि (The type II Error) कहते हैं। तथा β (Beta) से प्रकट करते हैं। शून्य परिकल्पना को त्रुटिवश स्वीकार करने की प्रायिकता को β त्रुटि कहते हैं। इसमें भी सार्थकता स्तर जितना बड़ा होता है द्वितीय प्रकार की त्रुटि की प्रायिकता भी उतनी कम होती है।

	प० (H ₀)	प१ (H ₁)	
परि१ स्वीकृत (Accept H ₁)	Type I प्रथम प्रकार (α) ←	सही Correct	शून्य परिकल्पना को त्रुटिवश निरस्त करने की प्रायिकता
परि० स्वीकृत (Accept H ₀)	Correct	द्वितीय प्रकार (Type-II) (β)	
शून्य परिकल्पना को त्रुटिवश स्वीकृत करने की प्रायिकता			

शून्य परिकल्पना के परीक्षण में होने वाली दोनों प्रकार की त्रुटियाँ एक दूसरे से विलोम रूप से सम्बन्धित होती हैं। किसी प्रतिदर्श के आकार (n) पर एक प्रकार की त्रुटि की प्रायिकता को कम करने पर दूसरे प्रकार की त्रुटि की प्रायिकता बढ़ जाती है।

स्वमूल्यांकन प्रश्न (Self Assessment Question) 4. शून्य परिकल्पना के परीक्षण में होने वाली त्रुटियों का वर्णन कीजिए ?

स्वमूल्यांकन प्रश्न (Self Assessment Question) 5. प्रथम प्रकार की त्रुटि तथा द्वितीय प्रकार की त्रुटि में क्या अन्तर है ?

1.6 निरस्तता क्षेत्र (Area of Rejection)

प्रतिदर्श वितरण (Sampling distribution) में सांख्यिकीय परीक्षण के वे सभी मान होते हैं जो शून्य परिकल्पना के सत्य होने पर संयोगवश (By Chance) प्राप्त हो सकते हैं। प्रतिदर्श वितरण के उस भाग को, जिसमें परीक्षण मान को सार्थक माना जाता है तथा शून्य परिकल्पना निरस्त कर दी जाती है, निरस्तता क्षेत्र (Area of Rejection) कहते हैं। अर्थात् सार्थकता स्तर के अनुरूप प्रतिदर्श वितरण को दो भागों में बांटा जा सकता है, एक भाग में वे मान होते हैं, जिनके संयोगवश आने की प्रायिकता सार्थकता स्तर से जुड़ी प्रायिकता (α) से कम होती है जबकि दूसरे भाग में वे मान होते हैं जिनके संयोगवश आने की प्रायिकता $(1-\alpha)$ के बराबर होती है क्योंकि प्रथम भाग में परीक्षण मान के स्थित होने पर शून्य परिकल्पना निरस्त कर दी जाती है इसलिये उसे निरस्तता क्षेत्र (Area of Rejection ; k Region of Rejection) कहते हैं। जबकि दूसरे भाग में परीक्षण मान के स्थित होने पर शून्य परिकल्पना स्वीकार कर लेते हैं इसलिए इसे स्वीकृती क्षेत्र (Area of Acceptance or Region of Acceptance) कहा जाता है।

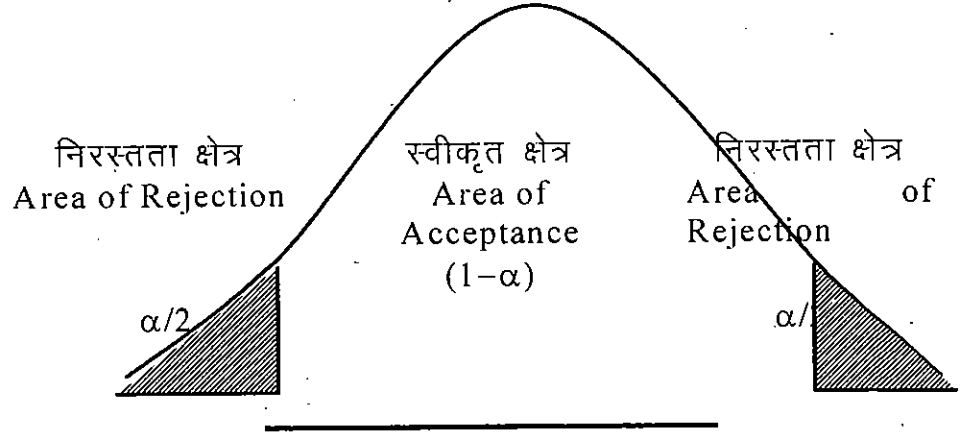

निरस्तता तथा स्वीकृत क्षेत्रों का विभाजन

स्वमूल्यांकन प्रश्न (Self Assessment Question) 6.

निरस्तता क्षेत्र किसे कहते हैं ?

1.7 आदिश तथा सदिश परीक्षण (Non directional and Directional Testing)

शून्य परिकल्पना के माध्यम से दो प्रतिदर्शों के मध्यमानों में अंतर की सार्थकता की जांच की जाती है, परन्तु इस तथ्य की ओर ध्यान नहीं दिया जाता है कि किस प्रतिदर्श का मध्यमान अधिक है अथवा किस प्रतिदर्श का मध्यमान कम है। ऐसी स्थिति में अन्तर के निरपेक्ष (Absolute) आकार को ध्यान में रखा जाता है। मध्यमान का यह अन्तर धनात्मक (+) तथा ऋणात्मक (-) किसी भी दिशा में हो सकता है। जब दो मध्यमानों के अन्तर के सम्बन्ध में शोधकर्ता ऋणात्मक या ऋणात्मक किसी भी दिशा के बारे में अभिकथन नहीं करता है तो इसे अदिश परीक्षण (Non directional test) कहा जाता है। इस प्रकार के परीक्षण में अनुसंधानकर्ता को अध्ययन से पूर्व प्रभाव दिशा का आभास नहीं होता है, तथा सामान्य वितरण के दोनों पुच्छों (धनात्मक तथा ऋणात्मक) से सम्बन्धित सम्भावना को अनुमानित किया जाता है। अदिश परीक्षणों को द्वि-पुच्छीय परीक्षण (two-tailed test) की संज्ञा दी जाती है अर्थात् जब अनुसंधानकर्ता

द्वारा निर्मित परिकल्पना, परिणामों की दिशा को इंगित नहीं करती है, तब उसे अदिश परिकल्पना (Non directional Hypothesis) कहते हैं।

सदिश परीक्षण (directional test) का अनुप्रयोग उस शोध परिस्थिति में किया जाता है जहां शोधकर्ता को अध्ययन से पूर्व प्रभाव दिशा की जानकारी होती है। इसके तहत सामान्य प्रायिकता वक्र के केवल एक पुच्छ का ही प्रयोग होता है। इसलिए सांख्यिकीय की भाषा में इसे एकल-पुच्छीय परीक्षण (one-tailed test) के नाम से जाता है। इस प्रकार के परीक्षण में अनुसंधानकर्ता द्वारा निर्मित परिकल्पना परिणामों की दिशा (धनात्मक अथवा ऋणात्मक) इंगित रहती है। अतः इसे सदिश परिकल्पना (Non-Directional Hypothesis) कहते हैं।

अदिश तथा सदिश दोनों प्रकार के परीक्षणों में शून्य परिकल्पना का ही परीक्षण किया जाता है, अन्तर केवल निरस्तता क्षेत्र की स्थिति में होता है। सदिश परीक्षणों में निरस्तता क्षेत्र प्रतिचयन वितरण के दोनों किनारों में से केवल एक किनारे पर स्थित होता है जबकि अदिश परीक्षणों में निरस्तता क्षेत्र प्रतिचयन वितरण वक्र के दोनों किनारों पर आधा-आधा स्थित होता है।

उदाहरण के लिए यदि कोई अनुसंधानकर्ता लड़के तथा लड़कियों की सृजनात्मकता का अध्ययन कर रहा है, और वह परिकल्पना बनाता है कि लड़कों की सृजनात्मकता लड़कियों की तुलना में अधिक (अथवा कम) होती है तो उसे सदिश परीक्षण का प्रयोग करना होगा क्योंकि यह परिकल्पना लड़के व लड़कियों की सृजनात्मकता के अन्तर की दिशा को इंगित कर रहा है। यदि परिकल्पना के अनुसार सम्भावना यह है कि एक प्रतिदर्श का मध्यमान \bar{x}_1 , दूसरे प्रतिदर्श मध

यमान \bar{x}_2 से अधिक होगा जिसके कारण प्रतिदर्शों के मध्यमानों का अन्तर $(\bar{x}_1 - \bar{x}_2)$ के धनात्मक होने की सम्भावना है तो ऐसी स्थिति में प्रतिचयन वितरण में निरस्तता क्षेत्र को केवल दायें छोर (Right Tail) पर स्थित होना चाहिए।

(क) .05 सार्थकता स्तर पर एक-पुच्छीय धनात्मक परीक्षण को इस प्रकार प्रदर्शित किया जा सकता है।

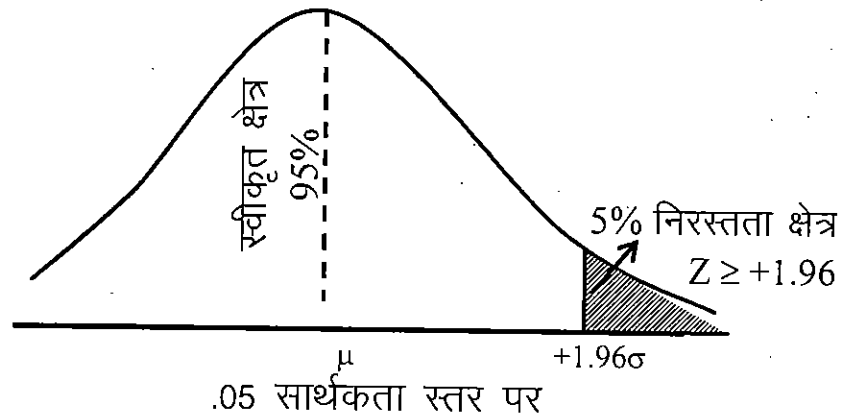

(ख) .01 सार्थकता स्तर पर एक-पुच्छीय धनात्मक परीक्षण को इस प्रकार प्रदर्शित किया जा सकता है।

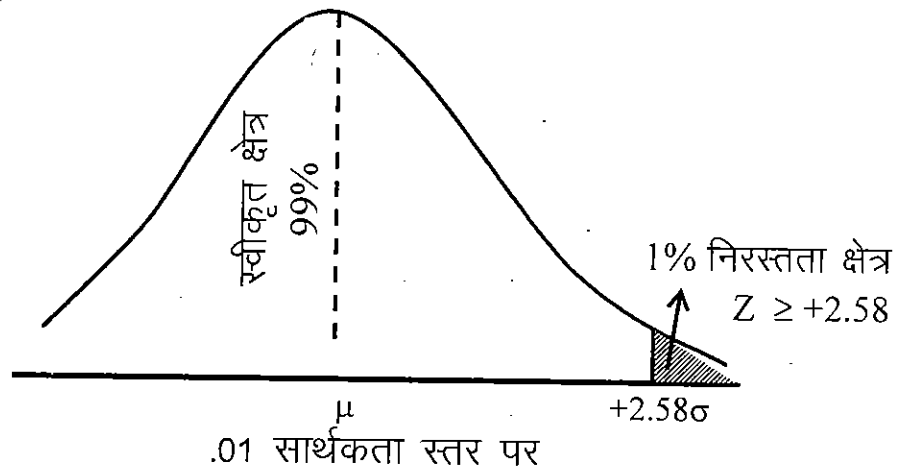

एक पुच्छीय धनात्मक (+) सांख्यिकीय परीक्षण

इसी प्रकार यदि यह परिकल्पना बनायी जाय कि लड़कों की

सृजनात्मकता लड़कियों की तुलना में कम होती है तब लड़कों के मध्यमान (\bar{X}_1) का लड़कियों के मध्यमान (\bar{X}_2) से सदैव कम होने के कारण $\bar{X}_1 - \bar{X}_2$ का मान सदैव ऋणात्मक आने की सम्भावना होती है। परीक्षण मानों के ऋणात्मक होने की प्रायिकता के कारण ऐसी स्थिति में प्रतिचयन वितरण में निरस्तता क्षेत्र को केवल बायें छोर (left Tail) पर स्थित होना चाहिए।

(क) .05 सार्थकता स्तर पर एक-पुच्छीय ऋणात्मक परीक्षण को इस प्रकार प्रदर्शित किया जा सकता है।

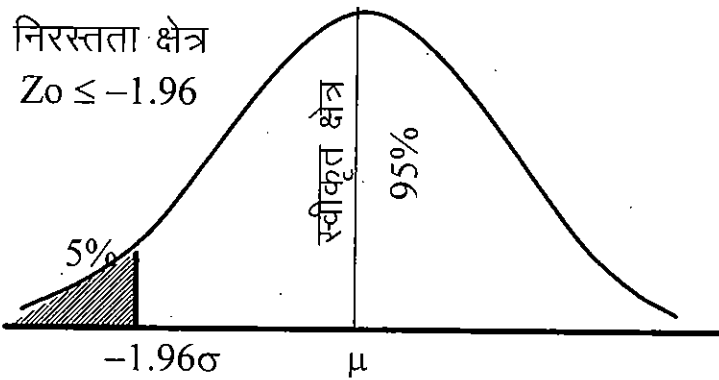

(ख) .01 सार्थकता स्तर पर एक-पुच्छीय ऋणात्मक परीक्षण को इस प्रकार प्रदर्शित किया जा सकता है।

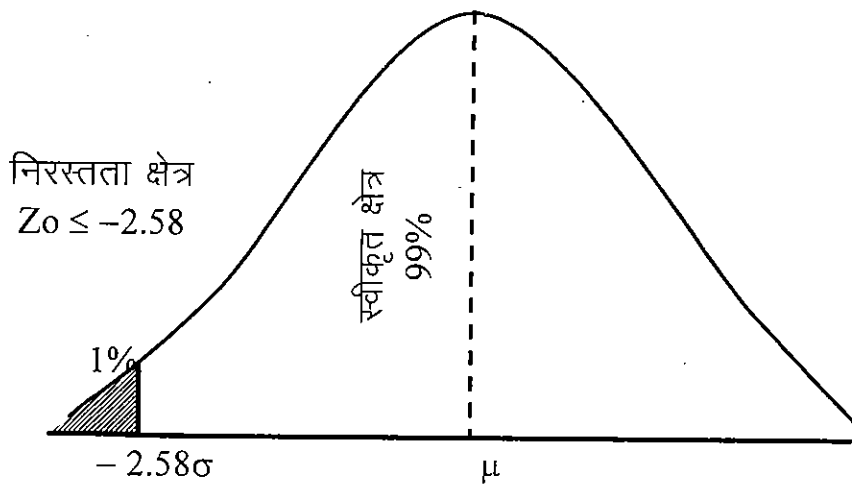

.01 सार्थकता स्तर पर

एक-पुच्छीय ऋणात्मक (-) सांख्यिकीय परीक्षण

यदि अनुसंधानकर्ता को अदिश सांख्यिकीय परीक्षण (Non directional statistical test) करना है तो परिकल्पना यह बनायी जा सकती है कि लड़कों तथा लड़कियों की सृजनात्मकता में कोई अन्तर नहीं होता है। इस परिकल्पना के अनुसार एक प्रतिदर्श (लड़कों) का मध्यमान \bar{X}_1 दूसरे प्रतिदर्श (लड़कियों) के मध्यमान \bar{X}_2 से कम भी हो सकता है तथा अधिक भी हो सकता है। दूसरे शब्दों में $(\bar{X}_1 - \bar{X}_2)$ का मान ऋणात्मक तथा धनात्मक दोनों ही हो सकता है। परीक्षण मानों के ऋणात्मक तथा धनात्मक दोनों होने की प्रायिकता के कारण प्रतिचयन वितरण में निरस्तता क्षेत्र को प्रतिचयन वितरण में बांये तथा दांये दोनों ही छोरों पर आधा-आधा स्थित होना चाहिए।

(क) .05 सार्थकता स्तर पर द्विपुच्छीय परीक्षण इस प्रकार होगा।

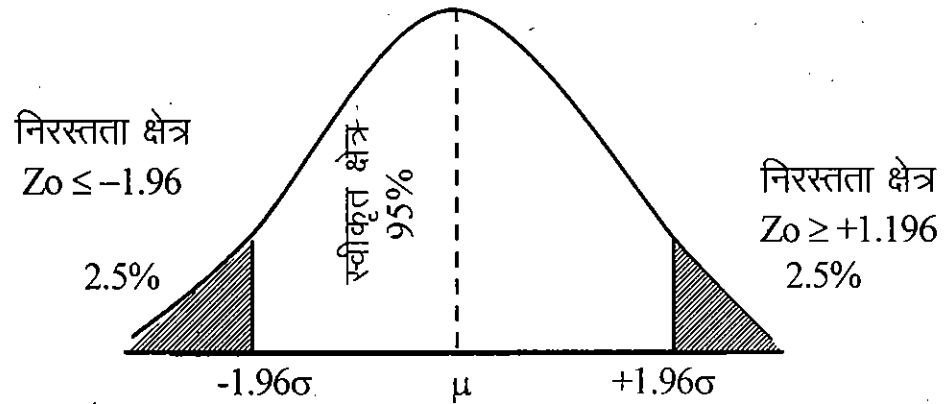

.05 सार्थकता स्तर पर द्विपुच्छीय सांख्यिकीय परीक्षण

(ख) .01 सार्थकता स्तर पर द्विपुच्छीय परीक्षण को इस प्रकार प्रदर्शित किया जा सकता है।

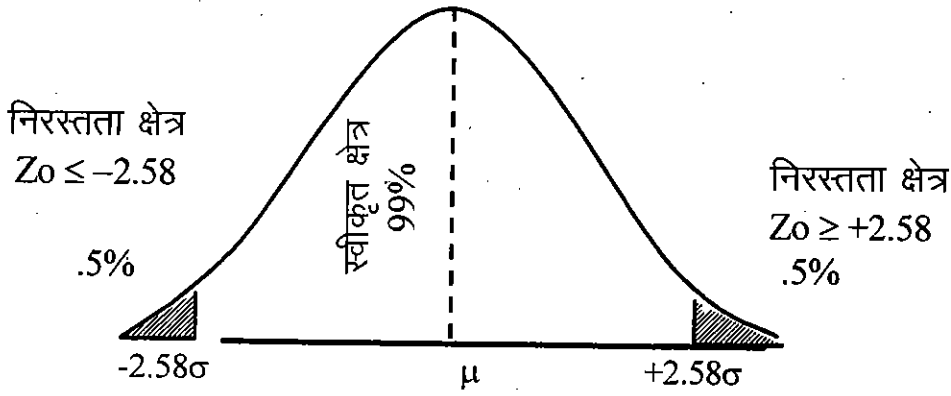

.01 सार्थकता स्तर पर द्वि-पुच्छीय सांख्यिकीय परीक्षण

स्वमूल्यांकन प्रश्न (Self Assessment Question) 7. अदिश

तथा सदिश परीक्षणों में क्या अन्तर होता है ?

स्वमूल्यांकन प्रश्न (Self Assessment Question) 8. विभिन्न

सार्थकता स्तर पर एक पुच्छीय तथा द्विपुच्छीय परीक्षणों का विवेचन करिए।

1.8 सारांश (Summary)

परिकल्पनाओं का परीक्षण करके उन्हें स्वीकार अथवा अस्वीकार करना ही सम्भवतः सम्पूर्ण अनुसंधान प्रक्रिया का प्रमुख कार्य है। अनुसंधानकर्ता को किसी अनुसंधान परिकल्पना के परीक्षण हेतु सर्वप्रथम शून्य परिकल्पना का निर्माण कर उसके सार्थकता स्तर का निर्धारण करना होता है।

तत्पश्चात् सांख्यिकीय परीक्षण का चयन करके निरस्तता क्षेत्र का परिभाषीकरण किया जाता है। शून्य परिकल्पना दो या दो से अधिक समष्टियों के मध्यमानों में अंतर की सार्थकता का परीक्षण करने के लिए बनायी जाती है। शून्य परिकल्पना के निर्माण के पश्चात् सार्थकता स्तर की जांच की जाती है। सार्थकता स्तर प्रायिकता रेखा पर स्थित वे बिन्दु हैं जो स्वीकृत शून्य परिकल्पना के सम्बन्ध में लिए जाने वाले निर्णयों को दो वर्गों स्वीकृत तथा अस्वीकृत में विभाजित

करते हैं। शोध कार्यों में .05 तथा .01 के दो सार्थकता स्तरों का प्रयोग, बहुतायत से किया जाता है। शून्य परिकल्पना के परीक्षण के सम्बन्ध में लिये गये निर्णय में दो प्रकार की त्रुटि होने की सम्भावना रहती है प्रथम प्रकार की त्रुटि तब होती है जब शून्य परिकल्पना के वास्तव में सत्य होने पर भी उसे त्रुटिवश निरस्त कर दिया जाता है। द्वितीय प्रकार की त्रुटि तब होती है जब शून्य परिकल्पना के गलत होने पर भी उसे त्रुटिवश स्वीकार कर लिया जाता है। ये दोनों प्रकार की त्रुटियां एक दूसरे से विलोम रूप में सम्बन्धित होती हैं। प्रतिदर्श वितरण के उस भाग को, जिसमें परीक्षण मान को सार्थक माना जाता है, तथा शून्य परिकल्पना निरस्त कर दी जाती है, निरस्तता क्षेत्र (Area of Rejection) कहते हैं। अनुसंधान परिकल्पना की प्रकृति के आधार पर सांख्यिकी सार्थकता परीक्षणों को दो प्रकारों अदिश तथा सदिश परीक्षण में बांटा जा सकता है। जब दो मध्यमानों के अन्तर के सम्बन्ध में शोधकर्ता धनात्मक या ऋणात्मक किसी भी दिशा के बारे में अभिकथन नहीं करता है। तो इसे अदिश परीक्षण अथवा द्वि-पुच्छीय परीक्षण (non directional test or two tailed test) कहा जाता है। सदिश परीक्षण को दिशायुक्त परीक्षण अथवा एक पुच्छीय परीक्षण (Directional test or one tailed test) कहा जाता है क्योंकि इस प्रकार के परीक्षणों में अध्ययन से पूर्व प्रभाव दिशा की जानकारी होती है।

1.9 शब्दावली (Terminology)

शून्य परिकल्पना: (H₀) शून्य परिकल्पना द्वारा विभिन्न प्रतिदर्शों में पाये जाने वाले अंतर की सार्थकता की जांच की जाती है। इसे H₀ संकेताक्षर से अभिव्यक्त किया जाता है।

अनुसंधान परिकल्पना/वैकल्पिक परिकल्पना (H_1)

यह शून्य परिकल्पना का विलोम होती है यह किसी अनुसंधान के संदर्भ में बनायी जाती है। इसे H_1 संकेताक्षर से अभिव्यक्त किया जाता है।

प्रथम प्रकार की त्रुटि (Type 1 Error)—परिकल्पना (H_0) को सत्य होने पर भी त्रुटिवश निरस्त किये जाने को प्रथम प्रकार की त्रुटि कहते हैं। प्रथम प्रकार की त्रुटि की प्रायिकता को (α -Alpha) अल्फा संकेताक्षर से अभिव्यक्ति करते हैं।

द्वितीय प्रकार की त्रुटि (Type II Error)— H_0 के गलत होने पर भी उसे स्वीकार कर लिया जाता है तब इसे द्वितीय प्रकार की त्रुटि कहते हैं। इस प्रकार की त्रुटि होने की प्रायिकता को बीटा (β -Beta) संकेताक्षर से प्रकट करते हैं।

निरस्तता क्षेत्र (Area of Rejection)—प्रतिदर्श वितरण के उस भाग को जिसमें परीक्षण मान को सार्थक माना जाता है तथा शून्य परिकल्पना निरस्त कर दी जाती है निरस्तता क्षेत्र कहते हैं।

अदिश परीक्षण (Non directional Test):—जब दो मध्यमानों के अन्तर के सम्बन्ध में शोधकर्ता धनात्मक या ऋणात्मक किसी भी दिशा के बारे में अभिकथन नहीं करता है तो इसे अदिश परीक्षण या द्वि-पुच्छीय परीक्षण (Two Tailed Test) कहते हैं।

सदिश परीक्षण (Directional Test)—जब शोधकर्ता को अद्ययन से पूर्व प्रभाव दिशा की जानकारी होती है, अर्थात् जब दो मध्यमानों के अन्तर के सम्बन्ध में परिकल्पना परिणामों की दिशा धनात्मक अथवा ऋणात्मक किसी भी दिशा में अभिकथन कहे जा सकते हैं तो इसे सदिश परीक्षण या एक-पुच्छीय परीक्षण (One-Tailed Test) कहते हैं।

1.10 स्वमूल्यांकन प्रश्न:सम्भावित उत्तर— (Self Assessment Question : Possible Answers)

- (1) इस प्रश्न के उत्तर में परिकल्पना की अवधारणा एवं उनके निर्माण के महत्व का वर्णन करिये।
- (2) इस प्रश्न के उत्तर में आपको शून्य परिकल्पना का अर्थ लिखना है। शून्य परिकल्पना दो समष्टि के मध्यमानों के अन्तर की सार्थकता के परिक्षण के लिये बनाई जाती है। इसे वर्णित करना है तथा इसके संकेताक्षरों का वर्णन करना होगा।
- (3) इस प्रश्न के उत्तर में शून्य परिकल्पना के निर्माण का कारण, उनके परीक्षण की परिस्थितियां, उनके स्वीकार अथवा अस्वीकार किये जाने की परिस्थितियों का वर्णन करना है।
- (4) इस प्रश्न के उत्तर में दोनों प्रकार की त्रुटिया, उनके अस्वीकार अथवा अस्वीकार किये जाने की परिस्थितियों एवं उसकी प्रायिकता का वर्णन करना है।
- (5) इस प्रश्न के उत्तर में दोनों प्रकार की त्रुटियों का वर्णन एवं उनके अन्तर को विस्तार से लिखना है।
- (6) इस प्रश्न के उत्तर में निरस्तता का अर्थ एवं क्षेत्र को स्वीकृति क्षेत्र के संदर्भ में लिखना है।
- (7) इस प्रश्न के उत्तर में अदिश तथा सदिश परीक्षण की अवधारणा को विस्तार से लिखिए।
- (8) इस प्रश्न के उत्तर में, विभिन्न सार्थकता स्तरों पर एक पुच्छीय तथा द्विपुच्छीय परीक्षणों के रेखाचित्र को उदाहरणों सहित लिखिए।

1.11 सपयोगी पुस्तकें: (Suggested Readings)

- (1) Levin Richaerd I & Rubin David's (2004) Statistics for Management, Pearson Education (Singapore) Pvt. Ltd. Indian Branch, Delhi.
- (2) Kothari C.R. (2004) Research Methodology and Techniques, New Age International (P) Ltd. New Delhi.
- (3) गुप्ता, एस0पी0 (2008) सांख्यिकीय विधियाँ, शारदा पुस्तक भवन, इलाहाबाद।
- (4) कपिल एच0के0 (2006) सांख्यिकी के मूल तत्व विनोद पुस्तक मन्दिर, आगरा।

इकाई-2 बड़े तथा छोटे प्रतिदर्श (Large and Small Samples)

इकाई की रूपरेखा

2.1 उद्देश्य

(Objectives)

2.2 परिचय

(Introduction)

2.3 बड़े प्रतिदर्शों के चर संमको में सार्थकता परीक्षण

(Test of Significance in Variables of Large Samples)

2.3.1 बड़े प्रतिदर्शों में सार्थकता परीक्षण की मान्यताएं

(Assumption of Test of Significance in Large Samples)

2.4 विभिन्न प्रतिदर्शजों के प्रमाप विभ्रम की गणना

(Calculations of Standard Error of different Statistic)

2.4.1 माध्य की मानक त्रुटि

(Standard Error of Mean)

2.4.2 जब समग्र का प्रमाप विचलन अज्ञात हो तो प्रतिदर्श माध्य की मानक त्रुटि

(Standard Error of Sample Mean when Universe Standard Deviation is Unknown)

2.4.3 प्रतिदर्शन विभ्रम का प्रयोग

(Uses of Sampling Error)

2.4.4 अन्य प्रतिदर्शजों के प्रमाप विभ्रम (मानक त्रुटि)

(Standard Error of other Statistic)

2.4.4.1 माध्यिका, चतुर्थांक और दशमांक के प्रमाप विभ्रम

(Standard Error of Median, Quartiles and Deciles)

2.4.4.2 अपकिरण व विषमता के विभिन्न मापों के प्रमाप विभ्रम
(Standard Error of Various Measures of Dispersion and Skewness)

2.4.4.3 सह-सम्बन्ध, प्रतीपगमन और गुण-सम्बन्ध गुणांकों के प्रमाप विभ्रम

(Standard Error of Coefficients of Correlation, Regression and Association of Attributes)

2.5 दो प्रतिदर्शों के माध्यों के मध्य अन्तर की सार्थकता का परीक्षण
(Test of Significance of Difference Between Two Sample Mean)

2.5.1 दो प्रतिदर्शों के माध्यों के मध्य अन्तर का प्रमाप विभ्रम
(Standard Error of Difference between Two Sample Mean)

2.5.2 दो प्रतिदर्शों की माध्यिकाओं और दो प्रतिदर्शों के प्रमाप विचलनों के मध्य अन्तरों का प्रमाप विभ्रम
(Standard Error of Difference between two Sample Medians and between two Sample Standard Deviations)

2.6 छोटे प्रतिदर्शों की सार्थकता परीक्षण
(Test of Significance of Small Samples)

2.6.1 बेस्सेल का संशोधन
(Bessele's Correction)

2.6.2 टी-वितरण पर आधारित सार्थकता परीक्षण
(Test of Significance based on t-Distribution)

- 2.6.3 दो प्रतिदर्शों के माध्यों के अन्तर की सार्थकता
(Significance of Difference between Two Sample Mean)
- 2.6.4 छोटे प्रतिदर्शों में सह सम्बन्ध गुणांक की सार्थकता की जांच
(Test of Significance of Coefficient of Correlation in Small Samples)
- 2.7 फिशर का Z-परीक्षण
(Fisher's Z-Test)
- 2.8 प्रसरण विश्लेषण अथवा एफ-परीक्षण
(Analysis of Variance or F-Test)
- 2.9 सार्थकता परीक्षण की सीमाएं
(Limitations of Test of Significance)
- 2.10 सारांश
(Summary)
- 2.11 शब्दावली
(Terminology)
- 2.12 स्व मूल्यांकन प्रश्न: सम्भावित उत्तर
(Self-Exercise Questions: Possible Answers)
- 2.13 उपयोगी पुस्तकें
(Suggested Readings)

2.1 उद्देश्य (Objectives)

इस इकाई के अध्ययन करने के पश्चात् आप—

- बड़े न्यादर्शों एवं छोटे न्यादर्शों के चर समंको में सार्थकता परीक्षण कर पायेंगे।

- बड़े न्यादर्शों तथा छोटे न्यादर्शों की सार्थकता परीक्षण की मान्यताएं ज्ञात कर पाएंगे।
- बड़े न्यादर्शों के विभिन्न प्रतिदर्शजो के प्रमाप विभ्रम की गणना कर सकेंगे।
- दो न्यादर्शों के माध्यों के मध्य अन्तर की सार्थकता का परीक्षण कर पाएंगे।
- दो न्यादर्शों के माध्यों के मध्य अन्तर का प्रमाप विभ्रम ज्ञात कर सकेंगे।
- छोटे न्यादर्शों के लिए टी-वितरण पर आधारित सार्थकता परीक्षण का ज्ञान प्राप्त करेंगे।
- छोटे न्यादर्शों में सह सम्बन्ध गुणांक की सार्थकता के परीक्षण का ज्ञान प्राप्त कर सकेंगे।
- छोटे न्यादर्शों में प्रसरण अनुपात के परीक्षण विधि का ज्ञान प्राप्त करेंगे।

2.2 परिचय (Introduction)

सांख्यिकीय अनुसंधान विधियों (Statistical Research Method) के अध्ययन से यह स्पष्ट हो जाता है कि प्रतिदर्श/न्यादर्श के आकार का उसकी विश्वसनीयता पर प्रभाव पड़ता है। सामान्यतः यह अवधारणा होती है कि प्रतिदर्श/न्यादर्श (Sample), जितना बड़ा होगा वह उतना ही विश्वसनीय होगा। अर्थात् वह समग्र के प्राचल (Parameter) का उतना ही अच्छा अनुमान प्रस्तुत करेगा। अतः सार्थकता परीक्षण हेतु प्रतिदर्श के आकार के आधार पर उसे दो भागों में विभाजित करते हैं प्रथमः बड़े प्रतिदर्श/न्यादर्श, द्वितीय छोटे प्रतिदर्श/न्यादर्श।

बड़े एवं छोटे प्रतिदर्शों/न्यादर्शों की मौलिक मान्यताएं पृथक होने के कारण दोनों की सार्थकता परीक्षण की रीतियों में भी अन्तर होता है। बड़े एवं छोटे न्यादर्शों के लिए कोई निश्चित इकाइयों का सीमांकन नहीं है, परन्तु सामान्यतः 30 से अधिक ($n > 30$) इकाइयों वाले न्यादर्शों को बड़ा न्यादर्श माना जाता है तथा 30 या इससे कम ($n < 30$) इकाइयों वाले न्यादर्शों को छोटा न्यादर्श माना जाता है। बड़े न्यादर्शों को उनकी प्रकृति के अनुसार दो वर्गों में विभाजित किया जाता है प्रथम : गुण समंको के न्यादर्श द्वितीय चर समंकों के न्यादर्श। प्रस्तुत इकाई में बड़े न्यादर्शों के लिए चर-समंकों में सार्थकता परीक्षण का अध्ययन किया गया है। छोटे न्यादर्शों में सार्थकता परीक्षण विशेष प्रकार से किया जाता है। छोटे न्यादर्शों में सार्थकता की जांच तीन वितरणों पर आधारित होती है—

- स्टूडेण्ट का टी-वितरण (Student's t-distribution)
- फिशर का Z-वितरण (Fisher's Z-distribution)
- एफ-वितरण (F-distribution)

2.3 बड़े प्रतिदर्शों के चर समंको में सार्थकता परीक्षण (Test of Significance in Variables of Large Samples)

चर समंको से तात्पर्य ऐसे प्रदत्तों अथवा आंकड़ों से है, जो संख्या के रूप में प्रस्तुत किए जाते हैं। इन चरों की अंकगणितीय माप सम्भव होती है। इस प्रकार के समंको को अंकों में व्यक्त किया जा सकता है। व्यक्तियों की लम्बाई, भार, आयु, आय के समंको चर समंको होते हैं। चर समंकों के अध्ययन का अभिप्राय यह जानना होता है कि अमुक व्यक्ति की आय अधिकतम एवं न्यूनतम सीमाओं के अन्तर्गत क्या है। चर समंको के सार्थकता परीक्षण के निम्नलिखित तीन उद्देश्य होते हैं :—

- (i) **प्राचल का आकलन (Estimation of Parameters)** इसकी सहायता से न्यादर्श के प्रतिदर्शजों (Statistics) जैसे समान्तर माध्य, प्रामप विचलन आदि की सहायता से समग्र के तत्सम्बन्धी माप, प्राचल (Parameters) का आकलन किया जाता है।
- (ii) **अवलोकित तथा प्रत्याशित मूल्यों की तुलना (Comparision between Observed and Expected values)** इस प्रक्रिया के अर्न्तगत अवलोकित एवं प्रत्याशित मूल्यों की तुलना की जाती है जिससे यह ज्ञात किया जा सके कि इन दोनों का अन्तर सार्थक है अथवा नहीं। दूसरे शब्दों में अन्तर निदर्शन उच्चावचन के कारण है अथवा किसी अन्य कारण से है।
- (iii) **विश्वसनीयता की जांच (Testing of Reliability)**—सार्थकता—परीक्षण का अन्तिम उद्देश्य अनुमानों की विश्वसनीयता की जांच करना है। सार्थकता परीक्षण हेतु यह आवश्यक है कि प्रतिदर्श सरल एवं यादृच्छिक विधि द्वारा चयनित हो। सरल एवं यादृच्छिक—प्रतिदर्श के लिए निम्नलिखित शर्तों का पूरा होना आवश्यक है :—
- एक ही समग्र से प्रतिदर्श की इकाइयों का चयन किया गया हो।
 - प्रतिदर्श की प्रत्येक इकाई प्रत्येक बार उसी समग्र से ली गई हो।
 - प्रतिदर्श की सभी इकाइयों का चयन परस्पर स्वतंत्र हो।

2.3.1 बड़े प्रतिदर्शों में सार्थकता परीक्षण की मान्यताएं (Assumption of Test of Significance in Large Samples)

चर समंको के प्रतिदर्श का सार्थकता—परीक्षण निम्नलिखित मान्यताओं के अधीन किया जाता है :—

- (i) **प्रसमान्य वितरण (Normal Distribution)**—चरों के बड़े न्यादर्शों के प्रतिदर्शजों (m, σ, r) आदि के प्रतिदर्श वितरण सर्वदा प्रसमान्य वितरण के समान माने जाते हैं, चाहे समग्र के वितरण प्रसमान्य हो अथवा नहीं। जैसे-जैसे n की मात्रा बढ़ती जाती है वैसे वैसे प्रतिदर्शजों का वितरण प्रसमान्य की ओर अग्रसर होता जाता है।
- (ii) **अनभिनत अनुमान (Unbiased Estimates)**—यह मान्यता है कि प्रतिदर्शज प्राचल के सर्वोत्कृष्ट एवं अनभिनत अनुमान हैं। इसी आधार पर यदि समग्र का प्रमाप विचलन ज्ञात न हो तो भी प्रमाप विभ्रम की गणना करने के लिये न्यादर्श के प्रमाप विचलन का प्रयोग किया जा सकता है। प्रसामान्य स्थिति में दोनों ही समान होते हैं।
- (iii) **प्रमाप विभ्रम का प्रयोग (Uses of Standard Error)**—प्रतिदर्शज के प्रमाप विभ्रम की सहायता से निश्चित सार्थकता स्तरों पर विश्वसनीय सीमाएं निर्धारित की जाती हैं जिनके अन्तर्गत प्राचल के होने की सम्भावना होती है। साथ ही यह भी देखा जाता है कि प्राचल एवं प्रतिदर्शज का अन्तर महत्वपूर्ण है अथवा नहीं।

स्वमूल्यांकन प्रश्न (Self Assessment Question) 1. दो बड़े न्यादर्शों के समान्तर माध्यों के अन्तर की जांच करने में प्रयुक्त विधि का स्पष्टीकरण कीजिए। Explain the method used for testing the difference between arithmetic means of two large samples.

2.4 विभिन्न प्रतिदर्शजों के प्रमाप विभ्रम की गणना (Calculation of Standard Error of Different Statistic)

विभिन्न प्रतिदर्शजों के प्रमाप विभ्रम की गणना—विधि निम्न है:—

2.4.1. माध्य की मानक त्रुटि (Standard Error of Mean)

प्रतिदर्श वितरण में माध्यों का प्रमाप विभ्रम उसके प्रमाप विचलन के बराबर होता है। माध्य के प्रमाप विभ्रम की सहायता से प्राचल माध्य की सीमाएं निर्धारित की जा सकती हैं तथा इस बात का पता लगाया जा सकता है कि न्यादर्श माध्यों में अन्तर कितना है? और समग्र माध्य की तुलना में अन्तर महत्वपूर्ण है अथवा नहीं।

समग्र का प्रमाप विचलन (σ) ज्ञात होने पर :-

$$S.E._M = \frac{\sigma}{\sqrt{n}}$$

यहाँ $S.E._M$ = मध्यमान की मानक त्रुटि (Standard Error of Mean)

σ = समग्र का प्रमाप विचलन

n = न्यादर्श की इकाइयों की संख्या

उदाहरण-1—100 इकाइयों के एक प्रतिदर्श का माध्य 5 कि०ग्रा० है, क्या यह प्रतिदर्श उस अपरिमित समग्र से लिया गया है जिसका माध्य 5.64 कि०ग्रा० तथा प्रमाप विचलन $\sigma=1.5$ कि०ग्रा० है?

(The Mean of a sample consisting 100 units is 5 kg. Can it be treated as taken from an infinite universe, the mean of which is 5.4 kg and standard deviation is 1.5 kg.?)

हल — $S.E._M = \frac{\sigma}{\sqrt{n}}$

यहां $\sigma = 1.5$

$n = 100$

तब $S.E._M = \frac{1.5}{\sqrt{100}} = .15$

प्रतिदर्श माध्य तथा समग्र माध्य में अन्तर = 5.64—5

= . 64

यहां मध्यमान के मानक त्रुटि (Standard Error of Mean) की सार्थकता ज्ञात करने के लिए मध्यमान की मानक त्रुटि को तीन गुना करने पर $3 \times .15 = 0.45$

यहां प्रतिदर्श माध्य एवं समग्र माध्य का अन्तर .64, मध्यमान की मानक त्रुटि को तीन गुना करने पर उससे ज्यादा है अतः मध्यमान की मानक त्रुटि में अन्तर सार्थक हैं, इसलिए शून्य परिकल्पना निरस्त होती है अर्थात् प्रतिदर्श उस परिमित समग्र से नहीं लिया गया।

Thus the difference is more than 3 times of the S.E., hence significance. Therefore it cannot be treated as a sample from the same infinite universe.

2.4.2 जब समग्र का प्रमाप विचलन अज्ञात हो तो प्रतिदर्श माध्य की मानक त्रुटि (Standard Error of Sample Mean when Universe Standard Deviation is Unknown)

यदि समग्र का प्रमाप विचलन ज्ञात न हो तथा न्यादर्श का प्रमाप विचलन ज्ञात होने पर

$$(i) S.E.M = \frac{s}{\sqrt{n}} \quad [n > 30, s = \text{प्रतिदर्श का प्रमाप विचलन}]$$

$$(ii) S.E.M = \frac{s}{\sqrt{n-1}} \quad [n \leq 30, s = \text{प्रतिदर्श का प्रमाप विचलन}]$$

उदाहरण-2 व्यक्तिगत पदों के दैव प्रतिदर्श के बारे में निम्नलिखित ज्ञात है माध्य = 172, प्रामप विचलन = 12 तथा n = 64

99.7% प्रायिकता पर समग्र माध्य की सीमाओं का आंकलन कीजिए?

Given the following information about a random sample

of individual items, estimate with 99.7 percent probability the limits within which the population mean lies :

$$\text{mean} = 172, \text{SD} = 12, n = 64$$

$$\text{हल:— } SE_M = \frac{s}{\sqrt{n}} = \frac{12}{\sqrt{64}} = 1.5 \text{ (approx)}$$

99.7% प्रायिकता पर true mean $\pm 3 S.E._M$ सीमाओं के मध्य होगा।

$$\text{अतः } 172 \pm (3 \times 1.5)$$

$$172 \pm (4.5)$$

अतः 167.5 से 176.5 तक

At 99.7% probability the true mean will be between 172 $\pm (3 \times 1.5)$ i. e 167.5 to 176.5

2.4.3 प्रतिदर्शन विभ्रम का प्रयोग (Uses of Sampling Error)

निदर्शन विभ्रम का प्रयोग कभी कभी अर्थपूर्णता सार्थकता के निश्चित स्तर को दर्शाने के लिए भी किया जाता है। उदाहरण के लिए किसी प्रश्न में प्रमाप विभ्रम 1.5 है तो 5 प्रतिशत अर्थपूर्णता का स्तर $1.5 \times 1.96 = 2.94$ होगा क्योंकि $\pm 1.96 \sigma$ ही सामान्य वितरण में 95 प्रतिशत क्षेत्रफल शामिल करने की सीमा निर्धारित करता है जिस विस्तार के बाहर किसी मूल्य के स्थित होने की सम्भावना 5 प्रतिशत होती है। अतः 1.96, इस अवस्था में 5 प्रतिशत अर्थपूर्णता के स्तर पर क्रान्तिक मूल्य (critical value) है। इस प्रकार निदर्शन विभ्रम = प्रमाप विभ्रम \times क्रान्तिक मूल्य, यहां यह ध्यान रखना होगा कि अर्थपूर्णता का स्तर शुद्धता या यथार्थता से विलोमानुपात से सम्बन्धित है। अर्थपूर्णता का स्तर 1 प्रतिशत अर्थपूर्णता के स्तर से कम शुद्धता को दर्शाता है। कभी कभी अर्थपूर्णता के स्थान पर सार्थकता (significance) या विश्वसनीयता (confidence) शब्द का प्रयोग

किया जाता है। किसी निश्चित सार्थक स्तर पर दोनों सीमाएं (विश्वसनीय स्तर की सीमाएं = माध्य \pm प्रतिदर्शन विभ्रम) और किसी विश्वसनीयता स्तर पर $\text{mean} \pm \text{sampling error}$ की सीमाओं को विश्वास विस्तार (confidence interval) कहते हैं।

उदाहरण-3—प्रतिदर्श आकार n का मान बताओं, जहां समग्र का माध्य 100 तथा प्रमाप विचलन 10 है, जिससे कि प्रतिदर्श माध्य, सदैव वास्तविक माध्य के .01 प्रतिशत के अन्तर्गत रहें

Find out the size n of a sample from a universe with mean 100 and S.D=10 to ensure that the mean of the sample in all probability would be within .01 percent of the true value.

हल (solution)—हम जानते हैं कि माध्य के दोनो ओर अर्थात् ± 3.9 गुना प्रमाप विभ्रम के अन्तर्गत 99.99 प्रतिशत क्षेत्रफल शामिल रहता है अर्थात् केवल .01 प्रतिशत शुद्धता के लिए विश्वास विस्तार (confidence interval) $\pm 3.9 \sigma$ होता है।

| प्रतिदर्श माध्य—वास्तविक माध्य | $d'' = .01\% \times \text{समग्र माध्य}$

$$d'' = \frac{.01}{100} \times 100$$

निदर्शन विभ्रम = प्रमाप विभ्रम \times क्रान्तिक मूल्य

$$= \frac{10}{\sqrt{n}} \times 3.9 = \frac{39}{\sqrt{n}}$$

अब यह निदर्शन विभ्रम .01 लेने पर,

$$.01 = \frac{39}{\sqrt{n}} \text{ or } = .01\sqrt{n} = 39$$

$$\sqrt{n} = \frac{39}{.01}$$

$$\sqrt{n} = 3900$$

$$n = (3900)^2$$

$$n = 1,52,10,000$$

उदाहरण 4—प्रसमान्य रूप से वितरित अपरिमित संख्या की लोहे की छड़ों की लम्बाइयों का माध्य 4 फुट तथा प्रमाप विचलन 0.6 फुट है। 100 छड़ों का एक प्रतिदर्श लिया जाता है। यदि प्रतिदर्श माध्य 4.2 फुट हो तो क्या प्रतिदर्श को वास्तव में यादृच्छिक प्रतिदर्श माना जा सकता है ?

From the normally distributed infinite number of iron bars with mean and standard deviation as 4 ft and 0.6 ft respectively, a sample of 100 bars is taken. If the sample mean is 4.2 ft, can the sample be called a truly random sample ?

हल (solution)— $n = 100$, प्रतिदर्श माध्य $\bar{X} = 4.2$

$$\sigma = 0.6, \text{ समग्र माध्य } \mu = 4$$

$$\text{मानक त्रुटि } (SE_M)\sigma_{\bar{x}} = \frac{\sigma}{\sqrt{n}} = \frac{0.6}{\sqrt{100}} = 0.06$$

$$\frac{\text{Difference}}{S.E.} = \frac{|\bar{X} - \mu|}{\sigma_{\bar{x}}}$$

$$= \frac{4.2 - 4}{.06}$$

$$= 3.33$$

यह अन्तर मानक त्रुटि के तीन गुना से बड़ा है। अतः यह अन्तर सार्थक है अतः न्यादर्श को सरल और यादृच्छिक प्रतिदर्श नहीं माना जा सकता।

(The difference is greater than 3 times of S.E. hence the difference is significant and the sample cannot be a random

sample)

उदाहरण 5— किसी उत्पाद की औसत कार्य अवधि 1518 दिन तथा प्रमाप विचलन 125 दिन है। 900 इकाइयों के एक प्रतिदर्श का माध्य 1523 दिन तथा प्रमाप विचलन 121 दिन पाया गया। बताइये प्रतिदर्श माध्य तथा समग्र माध्य का अन्तर सार्थक है या नहीं?

The mean days of a product is 1518 days and the standred deviation 125 days. A sample of 900 articles show a mean of 1523 with a standred deviation of 121 days. Ascertain if the sample mean represent a significant divergence from the mean of universe.

हल (solution)– $n = 900$, प्रतिदर्श माध्य $\bar{X} = 1523$

$\sigma = 125$, समग्र माध्य $\mu = 1518$

$$\text{मानक त्रुटि } SE_M \text{ or } \sigma_{\bar{x}} = \frac{\sigma}{\sqrt{n}} = \frac{125}{\sqrt{900}} \\ = 4.17$$

$$\frac{\text{Difference}}{\text{S.E.}} = \frac{|\bar{X} - \mu|}{\sigma_{\bar{x}}} = \frac{|1523 - 1518|}{4.17} \\ = 1.2$$

यह अन्तर मानक त्रुटि के मान के तीन गुना से कम है इसलिए प्रतिदर्श माध्य तथा समग्र माध्य का अन्तर सार्थक नहीं है।

2.4.4 अन्य प्रतिदर्शजों के प्रमाप विभ्रम (मानक त्रुटि) (Standard Error of other Statistics)

2.4.4.1 मध्यिका चतुर्थांक और दशमांक के प्रमाप विभ्रम (Standard Error of Median, Quartiles and Deciles)

माधिका, चतुर्थांक और दशमांक के प्रमाप विभ्रम (Standard Error of the Median, Quartiles, Deciles, etc) ज्ञात करने के निम्न सूत्र हैं:-

(i) माधिका का प्रमाप विभ्रम चिन्ह सूत्र
 (Standard Error of the Median) $(\sigma_{md}) = 1.25331 \frac{\sigma}{\sqrt{n}}$

(ii) प्रथम एवं तृतीय चतुर्थांक
 (First and Third Quartiles) $(\sigma_{Q_1} = \sigma_{Q_3}) = 1.36263 \frac{\sigma}{\sqrt{n}}$

(iii) विभिन्न दशांकों का प्रमाप विभ्रम (Standard error of the deciles)

(a) First and ninth deciles $(Q_{D_1} = Q_{D_9}) = 1.70942 \frac{\sigma}{\sqrt{n}}$

(b) Second and Eight deciles $(Q_{D_2} = Q_{D_8}) = 1.42877 \frac{\sigma}{\sqrt{n}}$

(c) Third and Seven deciles $(Q_{D_3} = Q_{D_7}) = 1.31800 \frac{\sigma}{\sqrt{n}}$

(d) Fourth and Six deciles $(Q_{D_4} = Q_{D_6}) = 1.26804 \frac{\sigma}{\sqrt{n}}$

(e) Fifth deciles और Median का मान बराबर होता है।

2.4.4.2. अपकिरण व विषमता के विभिन्न मापों के प्रमाप विभ्रम (Standard Error of Various Measures of Dispersion & Skewness)

अपकिरण, विषमता, मानक विचलन, चतुर्थांक विचलन माध्य विचलन आदि ज्ञात करने के लिए निम्न सूत्र का प्रयोग करते हैं।

प्रतिदशज का प्रमाप विभ्रम चिन्ह सूत्र

(i) S.E. of Mean Deviation $(\sigma_{\delta_D}) = 0.6028 \frac{\sigma}{\sqrt{n}}$

(ii) S.E. of Quartile Deviation $(\sigma_{QD}) = 0.78672 \frac{\sigma}{\sqrt{n}}$

$$(iii) \text{ S.E. of Standard Deviation } (\sigma.\sigma) = \frac{\sigma}{\sqrt{2n}} \text{ या } \frac{0.707\sigma}{\sqrt{n}}$$

$$(iv) \text{ S.E. of Variance } (\sigma.\sigma^2) = \sigma^2 \sqrt{\frac{2}{n}}$$

$$(v) \text{ S.E. of Coefficient of Variation } (\sigma_v) = \frac{v}{2n} \sqrt{1 + \frac{2v^2}{10^4}}$$

$$(vi) \text{ S.E. of coefficient of Skewness } (\sigma_k) = \sqrt{\frac{3}{2n}}$$

उदाहरण 6—प्रसामान्य समग्र मानते हुए माधिका, माध्य विचलन, चतुर्थांक विचलन, प्रमाप विचलन तथा प्रसरण की प्रमाप विभ्रम ज्ञात कीजिए, यदि प्रमाप विचलन 10 हो तथा प्रतिदर्श आकार 400 हो।

Compute standard error of median, quartiles, mean deviation, quartile deviation, standard deviation and variance, if standard deviation is 10 and number of cases included in a sample is 400.

हल Solution :

$$\begin{aligned} (a) \text{ S.E. of Median} &= 1.25331 \frac{\sigma}{\sqrt{n}} \\ &= 1.25331 \frac{10}{\sqrt{400}} \\ &= .626655 \end{aligned}$$

(b) S.E. of Quartiles :

$$\begin{aligned} \text{1st and 3rd Quartiles} &= 1.36263 \frac{\sigma}{\sqrt{n}} \\ &= 1.36263 \frac{10}{\sqrt{400}} \\ &= 0.681315 \end{aligned}$$

$$\begin{aligned}
 \text{(c) S.E. of Mean Deviation} &= 0.6028 \frac{\sigma}{\sqrt{n}} \\
 &= .6028 \frac{10}{\sqrt{400}} \\
 &= .3014
 \end{aligned}$$

$$\begin{aligned}
 \text{(d) S.E. of Quartiles Deviation} &= .78672 \frac{\sigma}{\sqrt{n}} \\
 &= .78672 \frac{10}{\sqrt{400}} \\
 &= .39336
 \end{aligned}$$

$$\begin{aligned}
 \text{(e) S.E. of Standard Deviation} &= \frac{\sigma}{\sqrt{2n}} = \frac{10}{\sqrt{2 \times 400}} \\
 &= \frac{10}{\sqrt{800}} = \frac{10}{283} \\
 &= 0.353
 \end{aligned}$$

$$\begin{aligned}
 \text{(f) S.E. of Variance} &= \sigma^2 \sqrt{\frac{2}{n}} \\
 &= 10^2 \sqrt{\frac{2}{400}} \\
 &= 100 \times 0.07 \\
 &= 7
 \end{aligned}$$

उदाहरण-7-विचरण-गुणांक की मानक त्रुटि ज्ञात कीजिए यदि बंटन का माध्य 4.4 तथा प्रमाप विचलन 0.79 हो और प्रतिदर्श का आकार 100 हो।

Find the Standard error of the coefficient of variation when mean of the distribution is 4.4, standard deviation 0.79 and size of sample is 100.

हल—Solution :-

$$\begin{aligned} \text{Coefficient of variation} &= \frac{\sigma \times 100}{\bar{X}} = \frac{.79 \times 100}{4.4} \\ &= 17.95 \end{aligned}$$

$$\begin{aligned} \text{Standrad error of variation} &= \frac{v}{\sqrt{2n}} \sqrt{1 + \frac{2v^2}{10^4}} \\ &= \frac{17.95}{\sqrt{2 \times 100}} \sqrt{1 + \frac{2(17.95)^2}{10^4}} \\ &= \frac{17.95}{\sqrt{200}} \sqrt{1 + \frac{6444}{10000}} \\ &= 1.27 \times 1.03 \\ &= 1.3081 \end{aligned}$$

2.4.4.3 सह सम्बन्ध, प्रतीपगमन और गुण-सम्बन्ध गुणांकों के प्रमाप विभ्रम (Standard Error of Coefficient of Correlation, Regression and Association)

$$(1) \quad \text{S.E. of } \gamma (\sigma_\gamma) = \frac{1-\gamma^2}{\sqrt{n}}$$

$$(2) \quad \begin{aligned} \text{S.E. of Regression coefficient of} \\ \text{x on y } (\sigma_{b_{xy}}) &= \frac{\sigma_x \sqrt{1-\gamma^2}}{\sigma_y \sqrt{n}} \end{aligned}$$

$$\text{y on x } (\sigma_{b_{yx}}) = \frac{\sigma_y \sqrt{1-\gamma^2}}{\sigma_x \sqrt{n}}$$

$$(3) \quad (i) \quad \begin{aligned} \text{S.E. of Regression estimates of y on x} \\ (\sigma_{yx}) &= \sigma_{yx} \sqrt{1-\gamma^2} \end{aligned}$$

$$(ii) \quad \text{S.E. of Regression estimates of x on y}$$

$$(\sigma_{xy}) = \sigma_{xy} \sqrt{1-\gamma^2}$$

$$(4) \quad \text{S.E. of the Coefficient of Association}$$

$$(\sigma_Q) = \frac{(1-Q)^2}{2} \sqrt{\frac{1}{(AB)} + \frac{1}{(Ab)} + \frac{1}{(aB)} + \frac{1}{(ab)}}$$

उदहारण 8:—निम्न आंकड़ों से मुम्बई की कीमतों पर कोलकाता की कीमतों का प्रतीपगमन गुणांक, तथा कलकत्ता में सम्भावित कीमत जबकि मुम्बई में कीमत 75 रु० हो ज्ञात कीजिए ?

Find the regression coefficient of prices of Kolkata over the prices of Mumbai from the following data, as also the most likely prices in Kolkata corresponding to the price of Rs. 75 Mumbai?

	X(Kolkata)	Y(Mumbai)
औसत मूल्य (Average price)	Rs.65	Rs. 70
प्रमाप विचलन सह-सम्बन्ध गुणांक (SD) $\gamma = \pm 0.8$	2.5	3.5

प्रतीपगमन गुणांकों की प्रमाप त्रुटियां ज्ञात कीजिए तथा उनका आकलन भी कीजिए। आप $n = 900$ मान सकते हैं।

Also Calculate the standard error of the coefficient of regression and estimates as well, assuming n to be 900

हल Solution-Regression coefficient of Kolkata price (x) over Mumbai price (y)

$$b_{xy} = \gamma \frac{\sigma_x}{\sigma_y} = .8 \frac{2.5}{3.5} = 0.5714285 \text{ or } = 0.5714 \text{ (approx)}$$

$$SE \text{ of } b_{xy} = \frac{\sigma_x}{\sigma_y} \frac{\sqrt{1-\gamma^2}}{\sqrt{n}} = \frac{2.5\sqrt{1-0.64}}{3.5\sqrt{900}}$$

$$\frac{1.5}{105} = .0143$$

Regression equation of x on y

$$(x - \bar{x}) = r \frac{\sigma_x}{\sigma_y} (y - \bar{y})$$

Substituting the values

$$(x-65) = 0.5714 (75-70)$$

$$(x-65) = 0.5714 \times 5$$

$$x-65 = 2.857$$

$$x = 2.857 + 65$$

$$= 67.857$$

$$\begin{aligned} \text{S.E. of Estimate of x on y} &= \sigma_x \sqrt{1-r^2} \\ &= 2.5 \sqrt{1-.8^2} \\ &= 1.5 \end{aligned}$$

उदाहरण 09—निम्न आंकड़ों से गुण-साहचर्य गुणांक की प्रमाप त्रुटि ज्ञात कीजिए यदि $Q = 0.68$ परिकल्पित किया गया हो ?

Compute the standrad error of the coefficient of association when $Q=0.68$, from the following data.

खर्चीले पिता खर्चीले पुत्र

(Extravagant father with extravagant sons) 327

खर्चीले पिता तथा कंजूस पुत्र

(Extravagant father with miserly sons) 545

कंजूस पिता तथा कंजूस पुत्र

(Miserly father with miserly sons) 235

कंजूस पिता तथा खर्चीले पुत्र

(Miserly father with extravagant sons)

741

बड़े तथा छोटे प्रतिदर्श

Solution :- Symbolically let us represent

Extravagant father by A

Miserly father by a

Extravagant sons by B

Miserly sons by b

Thus (AB) = 327

(Ab) = 545

(aB) = 741

(ab) = 235

S.E of the Coefficient of Association

$$\begin{aligned} &= \frac{1-Q^2}{2} \sqrt{\frac{1}{(AB)} + \frac{1}{(Ab)} + \frac{1}{(aB)} + \frac{1}{(ab)}} \\ &= \frac{1-(.68)^2}{2} \sqrt{\frac{1}{327} + \frac{1}{545} + \frac{1}{741} + \frac{1}{235}} \\ &= \frac{1-0.4624}{2} \sqrt{\frac{1}{327} + \frac{1}{545} + \frac{1}{741} + \frac{1}{235}} \\ &= \frac{.5376}{2} \sqrt{0.010498} \\ &= 0.2688 \times .1024 \\ &= 0.0275 \end{aligned}$$

स्वमूल्यांकन प्रश्न (Self Assessment Question) 2. एक असीमित (infinite) समय में से 200 मापों का औसत 50 तथा मानक विचलन (σ) 9 है। इस समग्र के 95% confidence interval for mean value ज्ञात करें। A random sample of 200 measurements

from an infinite population give mean value of 50 and a standard deviation of 9. Determine the 95% confidence interval for the mean value of the population.

2.5 दो प्रतिदर्शों के माध्यों के मध्य अन्तर की सार्थकता का परीक्षण (Test of Significance of Differences between two Sample Means)

दो मध्यमानों के अन्तर की सार्थकता के परीक्षण में अनुमानात्मक सांख्यिकीय विधियों के द्वारा यह देखा जाता है कि समग्र के मध्यमानों के अन्तर के शून्य होने पर प्रतिदर्श मध्यमानों में अवलोकित अन्तर के संयोगवश आने की प्रायिकता क्या है ? प्रायिकता कम होने पर अवलोकित अन्तर को सार्थक माना जाता है तथा कहा जाता है कि समग्र के मध्यमानों में भी अन्तर है, परन्तु यदि अवलोकित अन्तर के संयोगवश आने की प्रायिकता अधिक होती है तब कहा जाता है कि समग्र के मध्यमानों में अन्तर नहीं है। मध्यमानों के अन्तर की सार्थकता के विषय में लगाया गया इस प्रकार का अनुमान सदैव ही प्रायिकता स्तर के सन्दर्भ में होता है। दो मध्यमानों के अन्तर के प्रतिचयन वितरण का मानक विचलन जिसे दो मध्यमानों के अन्तर की मानक त्रुटि (standard error of difference between two means) कहा जाता है इसका सूत्र इस प्रकार है।

$$\text{S.E. of Difference or } \sigma_D = \sqrt{\sigma^2(\bar{x}_1) + \sigma^2(\bar{x}_2)}$$

यहां $\sigma^2(\bar{x}_1)$ तथा $\sigma^2(\bar{x}_2)$ क्रमशः प्रथम तथा द्वितीय मध्यमानों के लिए मानक त्रुटियां हैं।

दोनों मध्यमानों के लिए मानक त्रुटियां अलग-अलग ज्ञात किये बिना ही निम्न सूत्र की सहायता से दोनों प्रतिदर्शों के मानक विचलनों तथा आकारों का प्रयोग करके दो मध्यमानों के अन्तर की

मानक त्रुटि ज्ञात की जा सकती है:-

बड़े तथा छोटे प्रतिदर्श

$$\sigma_D = \sqrt{\frac{\sigma_1^2}{n_1} + \frac{\sigma_2^2}{n_2}}$$

इस सूत्र का प्रयोग तब किया जाता है जब प्रतिदर्श बड़े हों अर्थात् n_1 तथा $n_2 > 30$ । छोटे प्रतिदर्शों के लिए ($n \leq 30$) निम्न सूत्र का प्रयोग किया जाता है:-

$$\sigma_D = \sqrt{\frac{\sigma_1^2}{n_1 - 1} + \frac{\sigma_2^2}{n_2 - 2}}$$

यहां σ_1 तथा σ_2 एवं n_1 तथा n_2 क्रमशः प्रथम प्रतिदर्श तथा द्वितीय प्रतिदर्श के लिए मानक विचलन एवं आकार हैं।

दो प्रतिदर्श मध्यमानों के अन्तर की सार्थकता के लिए Z परीक्षण (Z-test) अथवा t-अनुपात परीक्षण (t-test) का प्रयोग किया जाता है। Z परीक्षण को क्रान्तिक अनुपात परीक्षण (critical ratio test) भी कहते हैं। यद्यपि Z परीक्षण तथा t-परीक्षण एक जैसे ही है, परन्तु बड़े प्रतिदर्शों के लिए प्रायः Z परीक्षण तथा छोटे प्रतिदर्शों के लिए t-परीक्षण शब्द का प्रयोग किया जाता है। पूर्व की इकाइयों में यह स्पष्ट किया जा चुका है कि दो बड़े प्रतिदर्शों के मध्यमानों के अन्तर का प्रसामान्य वितरण, सामान्य प्रायिकता वक्र के अनुरूप होता है। जबकि दो छोटे मध्यमानों के अन्तर का प्रसामान्य वितरण t-वितरण के अनुरूप होता है। इसलिए बड़े प्रतिदर्शों के मध्यमानों के अन्तर के परीक्षण को Z-परीक्षण कहा जाता है। कहीं कहीं पर सुविधा के लिए दोनों स्थितियों में t-परीक्षण, शब्द का प्रयोग किया जाता है। t-परीक्षण वास्तव में दो मध्यमानों के अन्तर तथा इस अन्तर की मानक त्रुटि का अनुपात (ratio) है। अतः t

$$t = \frac{\bar{X}_1 - \bar{X}_2}{\sigma_D}$$

यहां \bar{X}_1 तथा \bar{X}_2 दो मध्यमान हैं। इनके अन्तर को ज्ञात करते समय धन (+) अथवा ऋण (-) के चिह्न का कोई महत्व नहीं होता है इसलिए इस सूत्र को इस प्रकार भी लिख सकते हैं।

$$t = \frac{\bar{X}_1 \approx \bar{X}_2}{\sigma_D}$$

$$t = \frac{D}{\sigma_D} \quad [D = (\bar{X}_1 - \bar{X}_2)]$$

अथवा $Z = \frac{\bar{X}_1 \approx \bar{X}_2}{\sqrt{\frac{\sigma_1^2}{n_1} + \frac{\sigma_2^2}{n_2}}}$ जब n_1 तथा $n_2 > 30$

$$t = \frac{\bar{X}_1 \approx \bar{X}_2}{\sqrt{\frac{\sigma_1^2}{n_1 - 1} + \frac{\sigma_2^2}{n_2 - 1}}}$$
 जब n_1 तथा $n_2 \leq 30$

दो मध्यमानों के अन्तर की सार्थकता के परीक्षण हेतु टी-अनुपात की गणना कर लेने पर इसकी सार्थकता देखी जाती है। इसके लिए सम्बन्धित मुक्तांशों (df) पर टी अनुपात की सारणी को देखा जाता है। दो मध्यमानों के अन्तर की सार्थकता के लिए ज्ञात किए गये टी-अनुपात के लिए (df) का मान $(n_1 - 1) + (n_2 - 1)$ अर्थात् $(n_1 + n_2 - 2)$ होता है। यदि परिगणित टी अनुपात (calculated t-ratio) का मान वांछित सार्थकता स्तर के लिए सारणी मान से अधिक होता है। तब परिगणित टी अनुपात को उस सार्थकता स्तर पर सार्थक कहा जा सकता है तथा शून्य परिकल्पना (H_0) कि दोनों मध्यमानों के बीच सार्थक अन्तर नहीं है को निरस्त कर दिया जाता है। इसके विपरीत यदि परिगणित टी-अनुपात का मान वांछित सार्थकता स्तर के लिए सारणी मान से कम होता है तब परिगणित टी अनुपात को

उस सार्थकता स्तर पर असार्थक कहा जाता है तथा शून्य परिकल्पना को स्वीकार कर लेते हैं।

बड़े तथा छोटे प्रतिदर्श

उदाहरण-10—शहरी तथा ग्रामीण क्षेत्रों के दो यादृच्छिक न्यादर्शों के लिए सृजनात्मक परीक्षण पर निम्न परिणाम प्राप्त हुए। क्या शहरी तथा ग्रामीण छात्रों के सृजनात्मक मध्यमानों में अन्तर सार्थक है ?

	शहरी	ग्रामीण
n	100	120
x	74.5	65.7
σ	8.2	9.8

हल (Solution)—क्योंकि मध्यमानों के अन्तर की दिशा को इंगित नहीं किया गया है, इसलिए यहां अदिशित परीक्षण अथवा द्वि-पुच्छीय परीक्षण का प्रयोग किया जायेगा तथा क्योंकि n_1 एवं $n_2 > 30$, इस लिए Z-परीक्षण का प्रयोग होगा। जब Z अनुपात का मान 1.96 से अधिक होता है तब उसे .05 स्तर पर सार्थक कहा जाता है, जब 2.58 से अधिक होता है तब .01 स्तर पर सार्थक कहा जाता है, जबकि 1.96 से कम होने पर असार्थक (non significant) कहा जाता है।

दोनों मध्यमानों का अन्तर

$$D = \bar{X}_1 - \bar{X}_2$$

$$= 74.5 - 65.7 = 8.8$$

चूंकि n_1 तथा n_2 बड़े हैं अतः मध्यमानों के अन्तर की मानक त्रुटि

$$\sigma_D = \sqrt{\frac{\sigma_1^2}{n_1} + \frac{\sigma_2^2}{n_2}}$$

$$\begin{aligned}\sigma_D &= \sqrt{\frac{8.2^2}{100} + \frac{9.8^2}{120}} \\ &= \sqrt{.6724 + .8003} \\ &= \sqrt{1.4727} \\ &= 1.21\end{aligned}$$

दो मध्यमानों के अन्तर की सार्थकता का z -मूल्य,

$$Z = \frac{D}{\sigma_D} = \frac{8.8}{1.21} = 7.27$$

क्योंकि प्राप्त $z=7.27$ का मान .01 स्तर पर सार्थकता के लिए आवश्यक न्यूनतम मान 2.58 से अधिक है, इसलिए यह .01 स्तर पर सार्थक है। अतः शहरी तथा ग्रामीण छात्रों के सृजनात्मकता के मध्यमानों के बीच का अवलोकित अन्तर .01 स्तर पर सार्थक है। अतः शून्य परिकल्पना, “शहरी तथा ग्रामीण छात्रों की सृजात्मकता में सार्थक अन्तर नहीं होता है”, को निरस्त किया जा सकता है। तथा अनुसंधान/वैकल्पिक परिकल्पना, “शहरी तथा ग्रामीण छात्रों की सृजनात्मकता में अन्तर सार्थक है”, को स्वीकार किया जा सकता है।

स्वमूल्यांकन प्रश्न (Self Assessment Question) 3. 100 खेतों के न्यादर्श का गेहूँ का औसत उत्पादन 200 किलोग्राम प्रति एकड़ है तथा प्रमाप विचलन 10 किलोग्राम है। दूसरा न्यादर्श 150 खेतों का है जिसका औसत उत्पादन 220 किलोग्राम प्रति एकड़ है तथा प्रमाप विचलन 12 किलोग्राम है। यह मानते हुए कि पूरे समग्र का प्रमाप विचलन 11 किलोग्राम है, बताइए कि दोनों न्यादर्शों के औसत उत्पादन में कोई महत्वपूर्ण अन्तर है या नहीं। (आप सार्थकता

स्तर 1% ले सकते हैं)। The mean produce of wheat of a sample of 100 fields is 200 kilograms per acre with a standard deviation of 10 kilograms. Another sample of 150 fields gives the mean at 220 kilograms with a standard deviation of 12 kilograms. Assuming the standard deviation 11 kilograms for the universe find at 1% level if the two results are consistent.

स्वमूल्यांकन प्रश्न (Self Assessment Question) 4. दो नमूनों (sample), जिनमें 83 लड़के और 95 लड़कियाँ हैं, एक स्कूल के 10वीं कक्षा से लिये गये हैं। उनके बुद्धि-परीक्षण से निम्न परिणाम प्राप्त होते हैं:

लिंग	संख्या	औसत-अंक	σ
लड़के	83	30.92	7.81
लड़कियाँ	95	29.21	11.56

क्या लड़के लड़कियाँ से अधिक चतुर हैं?

Two samples (one containing 83 boys and the other 95 girls) were taken from tenth class of a school for testing the intelligence of boys and girls and the intelligence tests employed give the following results.

Sex	No.	Average Marks	S.D.
Boys	83	30.92	7.81
Girls	95	29.21	11.56

From the above information find if the boys are more intelligent than the girls.

2.5.1 दो प्रतिदर्शों के माध्यों के मध्य अन्तर का प्रमाप विभ्रम (Standard Error of difference between Two Sample Mean)

दो माध्यों के मध्य अन्तर की सार्थकता का परीक्षण करने हेतु इस अन्तर का मानक विचलन/प्रमाप विभ्रम ज्ञात करते हैं और यदि वास्तविक अन्तर प्रमाप विभ्रम के तीन गुणों से अधिक होता है तो उसे महत्वपूर्ण समझा जाता है। अन्यथा यह अन्तर, निदर्शन के उच्चावचन के फलस्वरूप हो सकता है। दो माध्यों के अन्तर का प्रमाप विभ्रम/मानक विचलन जानने की विभिन्न स्थितियों के सूत्र निम्नलिखित है।

(i) जब समग्र का प्रमाप विचलन ज्ञात हो :

$$SE \text{ of } (\bar{x}_1 - \bar{x}_2) = \sigma \sqrt{\left(\frac{1}{n_1} + \frac{1}{n_2}\right)}$$

यहाँ n_1 एवं n_2 दोनों न्यादर्शों के पदों की संख्या को क्रमशः प्रकट करते हैं, तथा σ समग्र का प्रमाप विचलन है।

(ii) जब समग्र का प्रमाप विचलन ज्ञात नहीं होता :

$$SE \text{ of } (\bar{x}_1 - \bar{x}_2) = \sqrt{\frac{\sigma_1^2}{n_1} + \frac{\sigma_2^2}{n_2}}$$

यहाँ $\sigma_1 = \text{S.D. of First Sample}$

$\sigma_2 = \text{S.D. of Second Sample}$

(iii) जब प्रतिदर्श के सामान्तर माध्य की दोनों न्यादर्शों के सम्मिलित माध्य से तुलना की जाय तो प्रमाप विभ्रम :

$$S.E. (\bar{x}_1 - \bar{x}_2) \text{ or } \sigma_D = \sqrt{\frac{n_2}{n_1(n_1 + n_2)}}$$

σ = समग्र का प्रमाप विचलन

(iv) सह-संयोजक श्रेणियों की स्थिति में अर्थात् जब न्यादर्श ऐसे समग्रों से लिये जाए जो परस्पर सहसम्बन्धित हो, तो न्यादर्शों के माध्यों के अन्तर का प्रमाप-विभ्रम :

$$S.E.(\bar{x}_1 - \bar{x}_2) = \sqrt{\frac{\sigma_1^2}{n_1} + \frac{\sigma_2^2}{n_2} - 2\gamma \frac{\sigma_1 \times \sigma_2}{n_1 \times n_2}}$$

$$\text{Test of Significance (T)} = \frac{\text{Difference}}{S.E.(\bar{x}_1 - \bar{x}_2)}$$

$$\frac{D}{\sigma D}$$

उदाहरण-11

100 खेतों के एकप्रतिदर्श चावल की उपज का माध्य 200 टन तथा प्रमाप विचलन 10 टन प्रति एकड़ था। दूसरे 150 खेतों के एक प्रतिदर्श में माध्य उपज 220 टन और प्रमाप विचलन 12 टन था। समग्र के प्रमाप विचलन को 11 टन मानते हुए यह जाँच कीजिए कि दोनों प्रतिदर्शों के माध्य उपज में कोई सार्थक अन्तर है या नहीं।

The mean produce of rice of a sample of 100 fields comes to 200 tons, per acre with a standard deviation of 10 tons. Another sample of 150 fields give the mean at 220 tons, with the standard deviation of 12 Tons, Assuming the standard deviation of yields as 11 tons, for the universe, find out if there is a significant difference between the yield of two samples.

हल (Solution) :

यहाँ समग्र का σ ज्ञात है इसलिए प्रथम सूत्र का प्रयोग होगा। दोनों न्यादर्शों के σ भी दिये गये हैं किन्तु कल्पना यही है कि

दोनों न्यादर्श एक ही समग्र से लिये गये हैं।

$$\begin{aligned}
 S.E(\bar{x}_1 - \bar{x}_2) &= \sigma \sqrt{\left(\frac{1}{n_1} + \frac{1}{n_2}\right)} \\
 &= \sqrt{(11)^2 \left(\frac{1}{100} + \frac{1}{150}\right)} \\
 &= \sqrt{121 \left(\frac{1}{60}\right)} \\
 &= 1.42
 \end{aligned}$$

The actual difference between the sample means

$$= 220 - 200 \text{ Tons}$$

$$z = \frac{D}{\sigma_D} = \frac{20}{1.42} = 14.08 \text{ [क्योंकि } n_1 \text{ तथा } n_2 \text{ दोनों } > 30]$$

Calculated Z value is greater than 1.96, Therefore the difference is significant at 5 percent level.

उदाहरण—12

इलाहाबाद के 100 गाँवों के एक यादृच्छिक प्रतिदर्श की माध्य जनसंख्या 490 व्यक्ति प्रति गाँव है। इसी जिले से 150 गाँवों के दूसरे यादृच्छिक प्रतिदर्श की माध्य जनसंख्या 480 व्यक्ति प्रति गाँव है यदि माध्य जनसंख्या का प्रमाप विचलन, जिले के सभी गाँवों के लिए 10 हो तो बताओ कि पहले प्रतिदर्श का माध्य दोनों प्रतिदर्शों के सम्मिलित माध्य से सार्थक रूप से भिन्न है या नहीं।

A random sample of 100 villages in Allahabad district gives the mean population of 480 persons per village. Another sample of 150 villages from the same district gives the mean at 490. If the standard deviation of the mean population of

villages in the district is 10, find out if the mean of the first sample is significantly different from the combined mean of the two samples taken together.

हल (Solution) :

सम्मिलित माध्य

$$\begin{aligned} (\text{Combined Mean}) &= \frac{n_1 \bar{X}_1 + n_2 \bar{X}_2}{n_1 + n_2} \\ &= \left(\frac{(100 \times 480) + (150 \times 490)}{100 + 150} \right) \\ &= \frac{121500}{150} \\ &= 486 \end{aligned}$$

S.E. of difference between the first sample mean and combined mean.

$$\begin{aligned} &= \sigma_p \sqrt{\frac{n_2}{n_1(n_1 + n_2)}} \\ &= 10 \sqrt{\frac{150}{100(100 + 150)}} \\ &= 10 \sqrt{0.006} \\ &= 10 \times .0774 \\ &= 0.774 \end{aligned}$$

The observed difference = 486 - 480 = 6

$z = \frac{6}{0.774}$ or 7.8 which is greater than 1.96

Hence, the difference is significant at 5 percent level of significance.

उदाहरण-13

किसी विद्यालय के कक्षा 12 के 100 छात्रों ने सांख्यिकी तथा लेखा विधि की परीक्षा में निम्नलिखित परिणाम प्राप्त किये

	माध्य अंक	प्रमाप विचलन
सांख्यिकी	45	7
लेखा विधि	43	6
सह सम्बन्ध गुणांक	$\gamma =$	+0.75

दोनों माध्यों के अन्तर की प्रमाप विभ्रम ज्ञात कीजिए तथा बताइये कि अन्तर सार्थक है या नहीं।

100 students of a college of class XII put to test in statistics and Accountancy respectively and the following results were obtained. (Mean Marks in statistics = 45, S.D. = 7)

Mean Marks in Accountancy 43, S.D. = 6, γ between marks in the two subjects = +0.75 calculate the standard error of the difference of the two means and state whether the difference is significant.

Solution

क्योंकि दोनों न्यादर्श सम्बन्धित हैं इसीलिए माध्यों के अन्तर का प्रमाप विभ्रम निकालने के लिए निम्नलिखित सूत्र प्रयुक्त होगा:-

$$\begin{aligned} \text{प्रमाप विभ्रम} &= \sqrt{\frac{\sigma_1^2}{n_1} + \frac{\sigma_2^2}{n_2} - 2\gamma \frac{\sigma_1 \sigma_2}{n_1 n_2}} \\ &= \sqrt{\frac{7^2}{100} + \frac{6^2}{100} - 2 \times 0.75 \frac{7 \times 6}{100 \times 100}} \end{aligned}$$

$$\begin{aligned}
 &= \sqrt{\frac{85}{100} - 1.50 \frac{42}{10000}} \\
 &= \sqrt{0.85 - 0.0063} \\
 &= \sqrt{0.8437} \\
 &= .92
 \end{aligned}$$

The observed difference $(45-43)=2$, $z = \frac{2}{.92}$ or 2.17 which less than 2.58 Hence the difference is not significant at 1 percent level.

अर्थात् अन्तर प्रमाप विभ्रम का 2.17 गुना है अतः सार्थक नहीं है।

उदाहरण-14

1000 तथा 2000 आकार के दो प्रतिदर्शों के माध्य क्रमशः 69.5 तथा 70 है। क्या ये प्रतिदर्श एक ही समग्र से लिए गये हैं जिसका प्रमाप विचलन 3 है।

The mean of simple samples of 1000 and 2000 are 69.5 and 70 respectively. Can the samples be regarded as drawn from the same universe having a standard deviation 3?

Solution:-

दोनों माध्यों का अन्तर (Difference between two sample means) = $70 - 69.5 = .5$

प्रमाप विभ्रम

$$S.E(\bar{x}_1 - \bar{x}_2) = \sigma_p \sqrt{\left(\frac{1}{n_1} + \frac{1}{n_2}\right)}$$

Here, σ_p means standard deviation of population:

$$\begin{aligned}
 &= 3\sqrt{\frac{1}{1000} + \frac{1}{2000}} \\
 &= 3\sqrt{.0001 + .0005} \\
 &= 3\sqrt{.0015} \\
 &= 3 \times .039 \\
 &= 0.117 \\
 t &= \frac{\text{अन्तर (difference)}}{\text{प्रमाप विभ्रम (S.E.)}} \\
 &= \frac{0.5}{0.117} = 4.27
 \end{aligned}$$

अन्तर प्रमाप विभ्रम के तीन गुने से अधिक है अतः सार्थक है अर्थात् दो प्रतिदर्श एक ही समग्र से नहीं लिये गये हैं।

(The difference is more than 3 times of S.E., hence both samples have not been taken from the same universe)

स्वमूल्यांकन प्रश्न (Self Assessment Question) 5. कानपुर के 200 ग्रामों का प्रतिदर्श लिया गया। इनका प्रति ग्राम औसत जनसंख्या 420 तथा σ 50 था। एक दूसरे प्रतिदर्श खोज में 200 ग्रामों को लिया गया जिनकी जनसंख्या का औसत 480 तथा σ 60 था। क्या यह अन्तर संतोषजनक है?

A random sample of 200 villages was taken from Kanpur district and the average population per village was found to be 420 with an S.D. of 50. Another random sample of 200 villages from the same district gave an average population of 480 per village with S.D. of 60. Is the difference between the averages of the two samples statistically significant?

2.5.2 दो प्रतिदर्शों की माधिकाओं और दो न्यादर्शों के प्रमाप विचलनों के मध्य अन्तरों का प्रमाप विभ्रम (Standard error of Difference between two Sample Medians and between two Sample Standard Deviation)

(i) दो न्यादर्श माधिकाओं के मध्य अन्तर के प्रमाप विभ्रम का निम्नलिखित सूत्र होता है:—

$$S.E. (Md_1 - Md_2) = \sqrt{(S.E.Md_1)^2 + (S.E.Md_2)^2}$$

उदाहरण 15

100 और 80 छात्रों के दो प्रतिदर्शों के प्रतिमाह औसत व्यय ज्ञात किये गये। पहले प्रतिदर्श की माधिका 85 रु० तथा दूसरे की माधिका 100 रु० पायी गयी। पहले के लिए प्रमाप विचलन 7 रु० तथा दूसरे के लिये प्रमाप विचलन 8 रु० है। क्या दोनों प्रतिदर्शों की माधिकाओं का अन्तर सांख्यिकीय दृष्टि से सार्थक है?

Two samples of 100 and 80 students are taken with a view to find out their average monthly expenditure. It is found that median monthly expenditure for the first group is Rs. 85 and for the second group is Rs. 100. The standard deviation for the first group is Rs. 7 and for the second Rs. 8. Examine if the difference between the median of the two samples is statistically significant.

हल Solution:-

n_1	=	100	n_2	=	80
Md_1	=	85	Md_2	=	100
σ_1	=	7	σ_2	=	8

$$\text{प्रमाण विभ्रम } (S.E._{Md}) = 1.25331 \frac{\sigma}{\sqrt{n}}$$

$$\begin{aligned} \text{पहले प्रतिदर्श की प्रमाण विभ्रम} &= 1.25331 \frac{7}{\sqrt{100}} \\ &= .877 \end{aligned}$$

$$\begin{aligned} \text{दूसरे प्रतिदर्श की प्रमाण विभ्रम} &= 1.25331 \frac{8}{\sqrt{80}} \\ &= 1.121 \end{aligned}$$

$$\begin{aligned} S.E.(Md_1 - Md_2) &= \sqrt{S.E.^2 Md_1 + SE^2 Md_2} \\ &= \sqrt{(.877)^2 + (1.21)^2} \\ &= \sqrt{.7691 + 1.2566} \\ &= \sqrt{2.0258} \\ &= 1.42 \end{aligned}$$

दोनों माधिकाओं का अन्तर = $100 - 85 = 15$

$$z = \frac{15}{1.42} = 10.56$$

परिगणित z का मान 1.96 से अधिक है अतः अन्तर सांख्यिकीय दृष्टि से 5 प्रतिशत स्तर पर सार्थक है।

(ii) दो न्यादर्श के प्रमाण विचलनों के मध्य अन्तर का प्रमाण विभ्रम (S.E.) जानने का सूत्र निम्नलिखित है।

(a) जब समग्र का प्रमाण विचलन ज्ञात हो—

$$\begin{aligned} S.E. (\sigma_1 - \sigma_2) &= \sqrt{\frac{\sigma p^2}{2} \left(\frac{1}{n_1} + \frac{1}{n_2} \right)} \\ &= \sqrt{\frac{\sigma p}{2} \left(\frac{1}{n_1} + \frac{1}{n_2} \right)} \end{aligned}$$

(b) जब समग्र का प्रमाण विचलन ज्ञात न हो—

$\sigma_1 - \sigma_2$ का प्रमाप विभ्रम S.E. ($\sigma_1 - \sigma_2$)

$$\begin{aligned} \text{S.E. } (\sigma_1 - \sigma_2) &= \sqrt{\frac{\sigma_1^2}{2n_1} + \frac{\sigma_2^2}{2n_2}} \\ &= \frac{1}{\sqrt{2}} \times \sqrt{\frac{\sigma_1^2}{n_1} + \frac{\sigma_2^2}{n_2}} \end{aligned}$$

(c) जहाँ एक न्यादर्श के प्रमाप विचलन की दोनों न्यादर्शों के मिश्रित प्रमाप विचलन में तुलना की जाती है।

$$\begin{aligned} \text{S.E. } \sigma_1 - \sigma_2 &= \sqrt{\frac{\sigma p^2}{2} \times \frac{n_2}{n_1(n_1 + n_2)}} \\ &= \frac{\sigma p}{\sqrt{2}} \times \sqrt{\frac{n_2}{n_1(n_1 + n_2)}} \end{aligned}$$

उदाहरण-16

निम्नलिखित आंकड़ों से परीक्षण कीजिए कि प्रमाप विचलनों का अन्तर सार्थक है या नहीं।

From the following data, test the significance of the difference of standard deviations:-

$$\begin{aligned} n_1 &= 500 & n_2 &= 1000 \\ \sigma_1 &= 10 & \sigma_2 &= 12 \end{aligned}$$

हल Solution:-

$$\begin{aligned} \text{S.E. } (\sigma_1 - \sigma_2) &= \sqrt{\frac{\sigma_1^2}{2n_1} + \frac{\sigma_2^2}{2n_2}} \\ &= \sqrt{\frac{10^2}{2 \times 500} + \frac{12^2}{2 \times 1000}} \\ &= \sqrt{\frac{100}{1000} + \frac{144}{2000}} \\ &= \sqrt{\frac{344}{20}} \\ &= .415 \end{aligned}$$

The actual difference of the standard deviation of the two samples is $(12-10)=2$, which is $\frac{2}{0.415}$ or 4.82 which is greater than 2.58. Hence, the difference is significant at 1 percent level.

$z=5$ जो 2.58 से अधिक है अतः 1 प्रतिशत स्तर पर सार्थक है।

2.6 छोटे प्रतिदर्शों की सार्थकता परीक्षण (Test of Significance of Small Samples)

आर्थिक एवं सामाजिक क्षेत्र के अध्ययनों में प्रायः न्यादर्शों का आकार पर्याप्त बड़ा होता है परन्तु कुछ अनुसंधानों में प्रदत्तों का एकत्रित करना कठिन कार्य होता है, विस्तृत प्रयोगों के माध्यम से एकत्रित किये गये समूहों में अधिक समय एवं धन का व्यय होता है। ऐसे अनुसंधानों में बड़े आकार का न्यादर्श प्राप्त करना उचित नहीं समझा जाता है। अतः छोटे न्यादर्शों के शुद्धतापूर्वक विश्लेषण के लिए एक विश्वस्त रीति द्वारा निष्कर्ष प्राप्त किये जा सकते हैं। छोटे न्यादर्शों का विश्लेषण करते समय हमारा उद्देश्य न्यादर्शों के अवलोकित मूल्यों और समग्र के प्राचल मूल्यों की तुलना करना होता है और यह देखा जाता है कि इनका अन्तर सार्थक है अथवा नहीं। दूसरे शब्दों में, अन्तर निदर्शन उच्चावचनों के कारण उत्पन्न हुआ है अथवा किसी अन्य कारण से इसका विश्लेषण ही सांख्यिकी का उद्देश्य होता है।

न्यादर्श का छोटा आकार विभिन्न सांख्यिकीय मापों पर प्रभाव डालता है। जितना छोटा न्यादर्श होता है उतना ही उनके माध्यों में अन्तर विस्तृत होता है। यद्यपि छोटे न्यादर्शों के समान्तर माध्य भी समग्र के माध्य के दोनों ओर सममित रूप से बिखरे रहते हैं, किन्तु उनके फैलाव का विस्तार बड़े आकार के न्यादर्शों की तुलना में अधिक

क होता हैं। छोटे न्यादर्शों में पदों के अध्ययन में क्षतिपूरक (Compensating) प्रभाव की कमी रहने से इस विस्तार में वृद्धि रहना स्वाभाविक है।

समग्र के प्रमाप विचलन की तुलना में छोटे न्यादर्शों के प्रमाप विचलन के कम अनुमानित किये जाने की सम्भावना रहती है और न्यादर्श जितना छोटा रहता है प्रमाप विचलन (standard deviation) उतना ही कम रहता है। चूंकि छोटे न्यादर्शों के प्रमाप विचलन समग्र की तुलना में कम होते हैं इसलिये उन पर आधारित गणना किये गये विभ्रम भी कम आंके जाते हैं। इनमें जब तक संशोधन न किया जाय, वास्तविक विभ्रम का मान कम आता है।

2.6.1. बेस्सेल का संशोधन (Bassele's Correction)

छोटे प्रतिदर्शों के प्रमाप विचलन (σ) में कमी के कारण विभ्रम की गणना में कमी होती है अतः इसे दूरे करने के लिए समग्र के प्रमाप विचलन के अनभिन्न अनुमान (unbiased estimation), बेस्सेल के संशोधन का प्रयोग करके लगाये जा सकते हैं।

$$\text{समग्र का अनुमानित विचलन } \sigma(p) = \sqrt{\left(\frac{n}{n-1}\right)\sigma^2}$$

यहाँ $\left(\frac{n}{n-1}\right)$ बेस्सेल का संशोधन है।

संशोधन के अनुसार समग्र का अनुमानित प्रमाप विचलन

$$\begin{aligned}\sigma(p) &= \sqrt{\left(\frac{n}{n-1}\right)\sigma^2} \\ &= \sqrt{\left(\frac{n}{n-1}\right) \frac{\sum(x_1 - x_2)^2}{n}} \\ &= \sqrt{\frac{\sum d^2}{n-1}}\end{aligned}$$

यहाँ n के स्थान पर $n-1$ का प्रयोग ही बेस्सेल संशोधन कहलाता है इस संशोधन के द्वारा प्रमाप विचलन के नीचे की ओर अभिनत होने की प्रकृति को दूर किया जा सकता है और प्रमाप विचलन की मात्रा में भी वृद्धि हो सकती है।

यह सर्वविदित है कि छोटे न्यादर्शों से प्राप्त मापों का प्रयोग समग्र के माप के स्थान पर नहीं किया जा सकता है उदाहरण के लिए 10 विद्यार्थियों की ऊँचाई का माध्य अगर 5 फिट 6 इंच हो तो इससे हम किसी विश्वविद्यालय के सभी विद्यार्थियों की ऊँचाई के माध्य का अनुमान नहीं कर सकते हैं। परन्तु अगर हमें विश्वविद्यालय के सभी विद्यार्थियों की माध्य ऊँचाई 5 फिट 7 इंच ज्ञात है तो हम यह ज्ञात कर सकते हैं कि 10 विद्यार्थियों के न्यादर्श से प्राप्त माध्य ऊँचाई (5 फिट 6 इंच) इसके साथ संगत (Consistant) पूर्ण हैं या नहीं?

छोटे न्यादर्शों में सार्थकता परीक्षण इस सत्यता पर आधारित होता है कि जिस समग्र से न्यादर्श लिया गया है वह प्रसमान्य प्रकृति है यदि समग्र प्रसमान्य वितरण से कुछ भिन्न भी हो तो भी छोटे आकारों के न्यादर्शों में सार्थकता-परीक्षण भली प्रकार किये जा सकते हैं, परन्तु यदि समग्र का विवरण काफी विषमता लिए हुए होता है अर्थात् उसकी आकृति U या J की तरह होती है तो उक्त सार्थकता परीक्षण विधि को विश्वसनीय नहीं माना जा सकता। छोटे न्यादर्शों में सार्थकता परीक्षण विशेष प्रकार से किया जा सकता है विशेषतः छोटे न्यादर्शों की जाँच मुख्यतः निम्नलिखित तीन वितरणों पर आधारित है:

- (i) स्टूडेण्ट का टी-वितरण (Student's t-Distribution)
- (ii) फिशर का Z-वितरण (Z-Distribution)
- (iii) एफ-वितरण (F-Distribution)

2.6.2 टी-वितरण पर आधारित सार्थकता परीक्षण (Test of Significance based on t- distribution)

बड़े प्रतिदर्शों के मध्य अन्तर की सार्थकता के परीक्षण में यह स्पष्ट कर दिया गया था कि टी-परीक्षण, दो मध्यमानों के अन्तर तथा इस अन्तर की मानक त्रुटि का अनुपात होता है।

अतः

$$t = \frac{\bar{X}_1 - \bar{X}_2}{\sigma_D}$$

और $\sigma_D = \sqrt{\frac{\sigma_1^2}{n_1 - 1} + \frac{\sigma_2^2}{n_2 - 1}}$ (जबकि n_1 तथा n_2 दोनों प्रतिदर्श 30 से छोटे होते हैं)

$$t = \frac{D}{\sigma_D}$$

छोटे प्रतिदर्शों के माध्य एवं समग्र के माध्य के मध्य अन्तर की सार्थकता को जाँच हेतु निम्नलिखित विधि अपनायी जाती है:-

- (i) **शून्य परिकल्पना (Null Hypothesis)**—यह पूर्व कल्पना कर ली जाती है कि प्रतिदर्श एवं समग्र का माध्य एक निश्चित संख्या है जैसे मान लिया कि छात्रों की ऊँचाई का माध्य 154 सेमी० है।
- (ii) **समग्र के प्रमाप विचलन का आकलन (Estimation of σ of Universe)**—इसकी गणना के लिए निम्नलिखित सूत्र का प्रयोग करते हैं:

$$\sigma_D = \sqrt{\frac{\sum d^2}{n-1}} \quad d = (x - \bar{x})$$

- (iii) **t- प्रतिदर्शज की गणना (Calculation of t-statistic)**

t- प्रतिदर्शज की गणना का सूत्र इस प्रकार है:-

$$t = \frac{\bar{X} - \mu}{\sigma_D} \sqrt{n-1} \quad \left[\text{If } \sigma_D^2 \text{ calculated as } \frac{1}{n} \sum (x_i - \bar{x})^2 \right]$$

$$t = \frac{\bar{x} - \mu}{\sigma_D} \sqrt{n} \quad \left[\text{If } \sigma_D^2 \text{ calculated as } \frac{1}{n-1} \sum (x - \bar{x})^2 \right]$$

उदाहरण-17

एक स्कूल में 6 लड़के चुने जाते हैं जिनके गणित में 100 में से अंक 63, 63, 64, 66, 60, 68 है। इन आंकड़ों के आधार पर विवेचना कीजिए कि इस स्कूल में गणित प्राप्तांकों का औसत 66 है।

Six boys are selected at random from a school and their marks in mathematics are found to be 63, 63, 64, 66, 60, 68 out of 100. In the light of these marks, discuss the general observation that the mean marks in mathematics in the school were 66.

हल Solution:-

Marks(x)	Deviation from the averaged= $(x - \bar{X})$	$d^2 = (x - \bar{X})^2$
63	-1	1
63	-1	1
64	0	0
66	2	4
60	-4	16
68	4	16
$\Sigma = 384$	$\Sigma d = 0$	$d^2 = 38$

प्रतिदर्श का मानक विचलन (Standard deviation of the sample)

$$\sigma_D = \sqrt{\frac{\sum d^2}{n-1}}$$

$$= \sqrt{\frac{38}{6-1}}$$

$$= 2.756$$

$$t = \frac{\bar{X} - \mu}{\sigma_D} \sqrt{n}$$

$$= \frac{64 - 66}{2.756} \times \sqrt{6}$$

$$= 1.777$$

$$df = (n-1)$$

$$= (6-1)$$

$$= 5$$

t का परिगणित मूल्य 1.777, 5 प्रतिशत सार्थकता स्तर पर $6-1=5$ स्वतंत्रता कोटि (df) के लिए सारणी मूल्य 2.571 से कम है अतः हमारी शून्य परिकल्पना 'माध्य 66 है' सत्य है। इससे यह निष्कर्ष निकलता है कि समिष्ट माध्य अर्थात् स्कूल में गणित के प्राप्तांकों का औसत 66 हो सकता है।

उदाहरण-18

10 छात्रों के एक प्रतिदर्श का माध्य 57 तथा मानक विचलन 16 है। क्या यह प्रतिदर्श उस समिष्ट से लिया गया है जिसका माध्य 50 है?

A sample of size 10 has mean as 57 and standard deviation as 16 can it come from a population with mean 50?

हल :

शून्य परिकल्पना—न्यादर्श उस समग्र से लिया गया है जिसका

समान्तर माध्य 50 है।

$$\begin{aligned}
 t &= \frac{\bar{X} - \mu}{\sigma_D} \sqrt{n-1} \\
 &= \frac{57 - 50}{16} \times \sqrt{10-1} \\
 &= \frac{21}{16} \\
 &= 1.3125
 \end{aligned}$$

$$df = 10 - 1 = 9$$

Table value of t corresponding to 9 degree of freedom at 5% level of significance is 2.262. The calculated value of t = 1.3125 is considerable less than the table value. Hence, the Null Hypothesis is accepted and the sample may have come from this population having mean 50.

t का सारणीमान 9df पर 5% सार्थकता स्तर पर 2.262 होता है जो प्राप्त मान 1.3125 से काफी अधिक है अतः शून्य परिकल्पना सत्य सिद्ध होती है अर्थात् न्यादर्श उस समग्र से लिया गया है जिसका समान्तर माध्य 50 है।

स्वमूल्यांकन प्रश्न (Self Assessment Question) 6. छोटे प्रतिदर्श का विश्लेषण करने के लिए उन नियमों से भिन्न नियमों का प्रयोग क्यों किया जाना है, जिनमें बड़े प्रतिदर्श का विश्लेषण किया जाता है? Why is the analysis of small samples done by rules different from those with which large samples are analyzed?

2.6.3. दो प्रतिदर्शों के माध्यों के अन्तर की सार्थकता (Significance of the Difference between two Sample Means)

दो न्यादर्शों से प्राप्त समान्तर माध्यों के मध्य अन्तर की

अर्थपूर्णता के परीक्षण के लिए t का मान निम्न सूत्र से ज्ञात किया जाता है:-

बड़े तथा छोटे प्रतिदर्श

$$t = \frac{\bar{X}_1 - \bar{X}_2}{\sigma_D \sqrt{\frac{1}{n_1} + \frac{1}{n_2}}}$$

$$= \frac{\bar{X}_1 - \bar{X}_2}{\sigma_D} \sqrt{\frac{n_1 \times n_2}{n_1 + n_2}}$$

यहाँ \bar{X}_1 तथा \bar{X}_2 क्रमशः दो न्यादर्शों के माध्य हैं n_1 तथा n_2 क्रमशः दोनों न्यादर्शों में शामिल पदों की संख्या प्रकट करते हैं और σ_D दोनों न्यादर्शों के अन्तरों के प्रमाप विचलन का मान प्रकट करता है σ_D का मान निम्न सूत्र से भी निकाला जा सकता है।

$$\sigma_D = \sqrt{\frac{\sum d_1^2 + \sum d_2^2}{n_1 + n_2 - 2}}$$

अगर दोनों न्यादर्शों के प्रमाप विचलन पहले से प्रश्न में दिये हो तो बेस्सेल संशोधन के आधार पर संशोधित σ_D का सूत्र होगा।

$$\sigma_D = \sqrt{\frac{n_1\sigma_1^2 + n_2\sigma_2^2}{n_1 + n_2 - 2}} \quad df = n_1 + n_2 - 2$$

टिप्पणी—जहाँ यह कल्पना हो कि दोनों छोटे न्यादर्शों के प्रमाप विचलन भी परस्पर भिन्न हो तो t -परीक्षण का प्रयोग नहीं होता है।

उदाहरण 19—ज्ञात है :

प्रतिदर्श (Sample)	माध्य (Mean)	मानक विचलन (Standard Deviation)
A	600 hours	63 hours
B	700 hours	56 hours

प्रत्येक के लिए प्रतिदर्श आकार 50 ($n = 50$) हो तो क्या दोनों माध्यों का अन्तर सार्थक है?

हल solution—यदि यह मान लिया जाय कि दोनों न्यादर्शों का प्रमाप विचलन एक ही समग्र से चुने जाने के फलस्वरूप समान होना चाहिये था तो t का सूत्र होगा:—

$$t = \frac{\bar{x}_1 - \bar{x}_2}{\sigma_D \sqrt{\frac{1}{n_1} + \frac{1}{n_2}}}$$

पहले σ_D के मूल्य की गणना करने पर,

$$\begin{aligned}\sigma_D &= \sqrt{\frac{n_1\sigma_1^2 + n_2\sigma_2^2}{n_1 + n_2 - 2}} \\ &= \sqrt{\frac{50 \times (63)^2 + 50 \times (56)^2}{50 + 50 - 2}} \\ &= \sqrt{\frac{19845 + 156800}{98}} \\ &= 60.206 \\ t &= \frac{600 - 700}{60.206 \sqrt{\frac{1}{50} + \frac{1}{50}}} \\ &= \frac{100}{60.206 \sqrt{\frac{1}{25}}} \\ &= 8.3 \text{ approx}\end{aligned}$$

Now, we shall find out number of d.f. $= (n_1 + n_2 - 2) = (50 + 50 - 2) = 98$. The table value of t for 98 d.f. at 5% and 1% level of significance are 1.984 and 2.626 respectively. The calculated value of t is 8.3 which is several times large, hence

there is significant difference between the two means at 1% and 5% level of significance.

t का सारणी मान 98 df पर 5% एवं 1% स्तर पर क्रमशः 1.984 तथा 2.626 है। जो प्राप्त मान 8.3 से काफी है अर्थात् दोनों प्रतिदर्शों के माध्यों में 5 प्रतिशत तथा 1 प्रतिशत स्तर पर सार्थक अन्तर है।

2.6.4. छोटे प्रतिदर्शों में सह सम्बन्ध गुणांक की सार्थकता की जाँच (Test of Significance of Coefficient of Correlation in Small Samples)

छोटे न्यादर्शों में सहसम्बन्ध गुणांक (γ) के प्रमाप विभ्रम की उसी आधार पर गणना की जाती है, जिस तरह बड़े न्यादर्शों में होती है परन्तु अन्तर केवल इतना है कि सूत्र के अंश में $1-\gamma^2$ के स्थान पर $\sqrt{1-\gamma^2}$ और हर में \sqrt{n} के स्थान पर $\sqrt{n-2}$ का प्रयोग होता है, n में से 2 घटाने का कारण यह है कि γ की गणना में 2 स्वतंत्रता की मात्राएं कम हो जाती हैं अतः सहसम्बन्ध गुणांक के प्रमाप विभ्रम को निम्नलिखित सूत्र से ज्ञात करते हैं:-

$$S.E.\gamma = \sqrt{\frac{1-\gamma^2}{\sqrt{n-2}}}$$

t का मान ज्ञात करने के लिए निम्नलिखित सूत्र का प्रयोग करते हैं।

$$t = \frac{\gamma}{\sqrt{1-\gamma^2}} \times \sqrt{n-2}$$

यहाँ $df = n-2$ होता है। t परीक्षण में इस परिकल्पना की जाँच की जाती है कि समग्र में सह सम्बन्ध गुणांक शून्य (0) है, अर्थात् असार्थक है अथवा सार्थक।

उदाहरण 20

25 अवलोकनों के एक न्यादर्श में सहसम्बन्ध गुणांक 0.37 पाया गया। क्या यह न्यादर्श ऐसे समग्र से लिया गया है जिसमें सहसम्बन्ध गुणांक शून्य है?

It was found that the correlation coefficient between two variables calculated from a sample of size 25 was 0.37. Does this show evidence of having come from a population with zero correlation?

हल solution—

$$n = 25 \quad \gamma = .37$$

$$\begin{aligned} t &= \frac{\gamma}{\sqrt{1-\gamma^2}} \times \sqrt{n-2} \\ &= \frac{.37}{\sqrt{1-(.37)^2}} \times \sqrt{25-2} \\ &= \frac{.37}{\sqrt{1-.1369}} \times \sqrt{23} \\ &= \frac{.37}{\sqrt{.8631}} \times \sqrt{23} \\ &= \frac{.37}{.9290} \times 4.7958 \\ &= 1.91 \end{aligned}$$

$$d f = n - 2 = 25 - 2 = 23$$

Value of t at 5 % level of significance for 23 df from the t-table is 2.069. The calculated value is less than this or say not more than the table value. Therefore value of γ is not significant. Hence this sample may have come from a population with Zero correlation.

t का सारणी मान 23df पर 2.069 है जो प्राप्त मान 1.91 से बड़ा है अतः γ का मान असार्थक है अर्थात् यह न्यादर्श ऐसे समग्र से लिया गया है जिसमें सह-सम्बन्ध गुणांक शून्य है।

2.7 फिशर का Z-परीक्षण (Fisher's Z-Test)

प्रो० फिशर ने छोटे न्यादर्शों में सहसम्बन्ध गुणांक की सार्थकता परीक्षण की रीति निकाली। इस रीति में सहसम्बन्ध गुणांक γ को Z में परिवर्तित किया जाता है इसलिए इसे Z-रूपान्तर (Z-transformation) भी कहा जाता है।

Z-परीक्षण का उपयोग—निम्नलिखित दो परिस्थितियों में Z परीक्षण का उपयोग किया जा सकता है।

- (i) सहसम्बन्ध गुणांक γ के अवलोकित मूल्य तथा उसके किसी परिकल्पित मूल्य में सार्थक अन्तर है अथवा नहीं।
- (ii) दो न्यादर्शों के सहसम्बन्ध गुणांकों (γ_1 एवं γ_2) में अन्तर सार्थक है या नहीं।

2.8 प्रसरण विश्लेषण अथवा F-परीक्षण (Analysis of Variance or F-test)

कभी कभी दो से अधिक समूहों के मध्यमानों की तुलना करनी पड़ती है ऐसी स्थिति में यदि t-परीक्षण का प्रयोग किया जाय तो कई बार t-परीक्षण लगाने पड़ेंगे जैसे तीन समूहों में मध्यमान की सार्थकता हेतु परीक्षण के लिए 3 बार t-परीक्षणों का प्रयोग करना पड़ेगा इसी प्रकार चार समूहों के लिए 6 बार, 10 समूहों के लिए 45 बार t-परीक्षण लगाने होंगे। वस्तुतः k समूहों की तुलना के लिए $k(k-1)/2$ बार t-परीक्षण लगाने होंगे। अतः हम कह सकते हैं कि दो से अधिक समूहों की अन्तर की सार्थकता के लिए t-परीक्षण लगाने पर अधिक श्रम एवं

समय लगता है इसलिए दो से अधिक मध्यमानों की तुलना के लिए प्रसरण विश्लेषण (Analysis of variance) नाम की सांख्यिकी प्रविधि का प्रयोग किया जाता है। प्रसरण विश्लेषण को संक्षेप में एनोवा (ANOVA) भी कहते हैं। ANOVA वास्तव में Analysis of Variance का संकुचित रूप है।

इस प्रविधि का प्रतिपादन ब्रिटिश सांख्यिकीयविद् सर रोनाल्ड ए० फिशर ने किया था इस विधि द्वारा यह ज्ञात किया जा सकता है कि अनेक प्रतिदर्श एक ही समष्टि से लिए गये हैं अथवा नहीं। यह विधि अनेक मध्यमानों की तुलना करके बताती है कि ये मध्यमान परस्पर सार्थक रूप से भिन्न है अथवा नहीं। जैसा कि हम सभी जानते हैं कि मानक विचलन (σ) के वर्ग को प्रसरण (σ^2) कहते हैं। प्रसरण विश्लेषण विधि दो प्रसरणों के अनुपात पर आधारित होती है। प्र० आर० ए० फिशर के सम्मान में इसे F अनुपात या F ratio कहा जाता है। F अनुपात को σ_1^2 / σ_2^2 के रूप में परिभाषित कर सकते हैं। यहां σ_1^2 दोनों प्रमाप विचलनों में से बड़े प्रमाप विचलन के लिए प्रयुक्त होता है स्वतंत्रता की मात्राएं (df or degree of freedom) अधिक प्रसरण वाले प्रतिदर्श के लिए ($n_1 - 1$) होती है तथा लघुत्तर प्रसरण वाले प्रतिदर्श के लिए ($n_2 - 1$) होती है। इन प्रमाप विचलनों में यदि कोई समग्र का प्रमाप विचलन हो तो स्वतंत्रता की मात्राएं अनन्त मान ली जाती है।

$$\text{प्रसरण अनुपात (F)} = \frac{\text{बृहत्तर प्रसरण आकलन}}{\text{लघुत्तर प्रसरण आकलन}} = \frac{\sigma_1^2}{\sigma_2^2}$$

$$\text{variance Ratio (F)} = \frac{\text{Larger estimate of variance}}{\text{smaller estimate of variance}}$$

$$\text{(नोट:— F} = \frac{\sigma_1^2}{\sigma_2^2} \text{ (if } \sigma_1^2 > \sigma_2^2) \text{ F} = \frac{\sigma_2^2}{\sigma_1^2} \text{ (if } \sigma_2^2 > \sigma_1^2)$$

F-तालिका देखना:—F-तालिका देखने का आधार यह होता है कि अधिक प्रसरण वाले प्रतिदर्श को बायें से दायें हाथ की ओर देखते हैं तथा लघु प्रसरण वाले प्रतिदर्श को ऊपर से नीचे देखकर दोनों के संयोग से मिलने वाली संख्या ज्ञात कर ली जाती है यही $F_{.05}$ सारणी मूल्य (5% सार्थकता स्तर पर F का मान) होती है।

प्रसरण अनुपात की सार्थकता देखने के लिए परिकल्पित मूल्य और $F_{.05}$ सारणी मूल्य से तुलना की जाती है और यदि $F > F_{.05}$ है तो हमारी शून्य परिकल्पना असत्य सिद्ध होती है। अर्थात् न्यादर्श माध्यों में अन्तर सार्थक है। $F < F_{.05}$ तो हमारी शून्य परिकल्पना सत्य सिद्ध होती है अर्थात् न्यादर्श माध्यों में प्रसरण अनुपात सार्थक नहीं माना जाता है।

उदाहरण 21—नीचे दिये गये दो समूहों के आकड़ों के आधार पर बताइए कि क्या दोनों समूह समान समग्र से लिए गये हैं?

समूह	n	σ^2
समूह A	10	13.3
समूह B	12	28.5

हल— यहां समूह B का σ^2 ज्यादा है इसलिए उसके प्रमाप विचलन को σ_1 की संज्ञा दी जायेगी

$$F = \frac{\sigma_1^2}{\sigma_2^2} = \frac{28.5}{13.3} = 2.1428571$$

$$df = (n_1 - 1, n_2 - 1) = (11, 9)$$

f value for 11, 9 degree of freedom at 5 % level of significance from the table = 3.10 The calculated value is less than this table value. Therefore the standard deviation are not

significantly different. The Hypothesis is not disproved. Hence the two groups may belong to the same universe.

F का मान 11, 9 df पर 5% सार्थकता स्तर पर 3.10 है जो प्राप्त मान से अधिक है। अतः शून्य परिकल्पना सत्य सिद्ध होती है अर्थात् दोनों समूह समान समग्र से लिये गये हैं।

उदाहरण 22:—नीचे दिये गये समकों के लिए प्रसरण विश्लेषण विधि का प्रयोग करके तीनों प्रतिदर्शों की तुलना कीजिए ?

Group A	5,10,11,6
Group B	6,9,3,2
Group C	9,13,15,7

हल:— दिये गये प्राप्तांको के लिए प्रसरण विश्लेषण की (ANOVA) प्रारम्भिक गणना कार्य करने के लिए सारणी बनाने पर

सारणी

Group A		Group B		Group C	
X	X ²	X	X ²	X	X ²
5	25	6	36	9	81
10	10	9	81	13	169
11	121	3	9	15	225
6	36	2	21	7	49
$\Sigma X=32$ n=4	$\Sigma X^2=282$ M=8	$\Sigma X=20$ n=4	$\Sigma X^2=130$ M=5.00	$\Sigma X=44$ n=4	$\Sigma X^2=524$ M=11.00

कुल समूह के लिए (for total groups)

$$N = 4+4+4 = 12$$

$$\Sigma x = 32+ 20+44 = 96$$

$$\Sigma x^2 = 282+130+524 = 936$$

संशोधन पद,

$$C = \frac{(\sum x)^2}{N} \quad [\sum x = 96]$$

$$= \frac{96 \times 96}{12} = 768$$

कुल वर्ग योग (sum of square total),

$$SS_T = \sum x^2 - c$$

$$= 936 - 768$$

$$= 168$$

वाह्य वर्ग योग (sum of square between),

$$SS_B = \sum \left[\frac{(\sum X_i)^2}{n_i} \right] - c$$

$$= \left[\frac{32 \times 32}{4} + \frac{20 \times 20}{4} + \frac{44 \times 44}{4} \right] - 768$$

$$= 256 + 100 + 484 - 768$$

$$= 72$$

आन्तरिक वर्ग का योग (sum of square within)

$$SS_W = SS_T - SS_B$$

$$= 168 - 72$$

$$= 96$$

चूंकि कुल प्राप्तांक 12 है, इसलिए कुल वर्ग योग (SS_T) के लिए $df_T = 12 - 1 = 11$ होगा। कुल तीन समूह है, इसलिए मध्य वर्ग योग

(SS_B) के लिए $df_B = 3 - 1 = 2$ होगा। आन्तरिक वर्ग योग के (SS_W) के लिए $df_W = 12 - 3 = 9$ होगा। अतः माध्य वर्ग योग (mean square or MS) निम्नवत होंगे:—

$$\text{(mean square total) } MS_T = \frac{SS_T}{df_T} = \frac{168}{11} = 15.273$$

$$\text{(mean square between) } MS_B = \frac{SS_B}{df_B} = \frac{72}{2} = 36.0$$

$$\text{(mean square within) } MS_W = \frac{SS_W}{df_W} = \frac{96}{9} = 10.667$$

$$\text{अतः F-ratio} = \frac{MS_B}{MS_W} = \frac{36.0}{10.667} = 3.37$$

प्रसरण विश्लेषण (ANOVA) के परिणामों को सारांश रूप में निम्नवत सारणी के रूप में प्रस्तुत किया जा सकता है।

प्रसरण विश्लेषण के परिणामों का सारांश

(Summary of the Results of ANOVA)

स्रोत (source)	df	SS	Ms	F	सारणी मान
समूहों के मध्य	2	72	36	3.37	$F_{.05}(2,9)$
समूहों के अन्दर	9	96	10.667	दोनों ही स्तरों पर	= 4.26
कुल	11	168	15.273	असार्थक	$F_{01}=(2,9)8.02$

2.9 सार्थकता परीक्षण की सीमाएं (Limitation of Test of Significance)

बड़े एवं छोटे न्यादर्शों के लिए विविध सार्थकता परीक्षण प्रयोग किए जाते हैं और जिनके आधार पर विभिन्न क्षेत्रों में महत्वपूर्ण निर्णय लिये जाते हैं परन्तु सार्थकता परीक्षणों की भी सीमाएं होती हैं, जो निम्नलिखित हैं:-

- (i) सार्थकता परीक्षणों का प्रयोग विवेकहीन नहीं होना चाहिए। कोई परीक्षण स्वयं निर्णय नहीं होता है। सांख्यिकीय परिणाम

तो केवल प्रबन्धकीय एवं आर्थिक निर्णय लेने में सहायक होते हैं, विवेकपूर्ण निर्णयों के लिए सांख्यिकीय तथ्यों का उचित निर्वचन महत्वपूर्ण है।

- (ii) किसी परिकल्पना की सत्यता के लिए सांख्यिकीय परिणाम अन्तिम प्रमाण नहीं कहे जा सकते।
- (iii) सार्थकता परीक्षण अन्तर के कारणों को स्पष्ट नहीं करते हैं, यद्यपि इनसे पता चलता है कि अन्तर सांख्यिकीय दृष्टि से महत्वपूर्ण है अथवा नहीं, परन्तु अन्तर जो अन्य कारणों से होता है उसका पता सार्थकता परीक्षण से नहीं चलता है।
- (iv) सार्थकता परीक्षणों से निकाले गये निष्कर्ष सम्भावना पर निर्भर होते हैं अतः उन्हें निश्चितता के आधार पर नहीं कहा जा सकता है।

उपर्युक्त परिसीमाओं से स्पष्ट है कि सार्थकता परीक्षणों में भी विषयगत ज्ञान एवं बुद्धिमतापूर्ण निर्णय लेने की योग्यता का होना परमावश्यक है।

स्वमूल्यांकन प्रश्न (Self Assessment Question) 7.

t-परीक्षण और फिशर के F-परीक्षण से आप क्या समझते हैं? इन परीक्षणों के कुछ व्यावहारिक प्रयोगों का वर्णन कीजिए। What do you understand by t-test and Fisher's, F-test? Indicate some practical applications of these tests.

स्वमूल्यांकन प्रश्न (Self Assessment Question) 8.

टिप्पणी लिखिये—

- (i) बड़े प्रतिदर्शों के सार्थकता परीक्षण की मान्यताएं।
- (ii) छोटे प्रतिदर्शों से सार्थकता परीक्षण का आधार।

- (iii) t- परीक्षण
- (iv) F- अनुपात
- (v) बेस्सेल संशोधन

2.10. सारांश (Summary)

बड़े एवं छोटे न्यादशों की मौलिक मान्यताएं पृथक होने के कारण दोनों की सार्थकता परीक्षणों की रीतियों में भी अन्तर होना स्वाभाविक होता है। अतः दोनों न्यादशों की सार्थकता परीक्षण हेतु पृथक पृथक रीतियां अपनायी जाती हैं। बड़े न्यादशों के सार्थकता परीक्षण तीन मान्यताओं के अन्तर्गत किया है। (1) प्रसामान्य वितरण (2) अनभिन्नत अनुमान (3) प्रमाप विभ्रम का प्रयोग। प्रतिदर्शज के प्रमाप विभ्रम की सहायता से निश्चित सार्थकता स्तरों पर विश्वसनीय सीमाएं निर्धारित की जाती हैं। प्राचल एवं प्रतिदर्शजों (माधिका, चतुर्थांक, दशांक,) आदि प्रतिदर्शजों के प्रमाप विभ्रम भी अलग-अलग सूत्रों से ज्ञात किये जा सकते हैं। समग्र के प्रमाप विचलन की तुलना में छोटे न्यादशों के प्रमाप विचलन के कम अनुमानित किए जाने की सम्भावना रहती है इसलिए उनकी गणना से पूर्व बेस्सेल संशोधन का प्रयोग प्रमाप विचलन में आयी कमी को दूर करने के लिए किया जाता है। छोटे न्यादशों में सार्थकता परीक्षण की जांच हेतु t वितरण तथा F वितरण का प्रयोग किया जाता है।

2.11 शब्दावली (Terminology)

- (1) **चर समंक (variables)**—चर समंको से तात्पर्य संख्यात्मक तथ्यों से हैं जिनकी अंकात्मक माप सम्भव होती है।
- (2) **समान्तर माध्य का प्रमाप विभ्रम (standrad error of mean)**—प्रतिदर्श वितरण में समान्तर माध्यों का प्रमाप विभ्रम

उसके प्रमाप विचलन को \sqrt{n} से भाग देने पर प्राप्त होता है।

$$(i) \quad SE_M \text{ or } \sigma_{\bar{x}} = \frac{\sigma}{\sqrt{n}}$$

यहां, SE_M = माध्य की प्रमाप त्रुटि standard error of mean.

σ = समग्र का प्रमाप विचलन

n = न्यादर्श की इकाइयों की संख्या।

(ii) standard error of median

$$SE_{Md} \text{ or } Md = 1.2533 \frac{\sigma}{\sqrt{n}}$$

(iii) standard error of quartiles.

$$\sigma_{Q_1} = \sigma_{Q_3} = 1.36263 \frac{\sigma}{\sqrt{n}}$$

(iv) standard error of mean deviation:

$$SE_{\sigma} \text{ or } \sigma_{\delta} = 6.028 \frac{\sigma}{\sqrt{n}}$$

(v) standard error of quartile deviation

$$\sigma_{QD} = .78672 \frac{\sigma}{\sqrt{n}}$$

(vi) standard error of variance.

$$\sigma\sigma^2 = \sigma^2 \sqrt{\frac{2}{n}}$$

(vii) S.E. of Difference or $\sigma_D = \sqrt{\sigma_{x_1}^2 + \sigma_{x_2}^2}$

σ_D or $(\sigma_{x_1} - \sigma_{x_2})$, (for large sample)

(viii) σ_D or $(\sigma_{x_1} - \sigma_{x_2}) = \sqrt{\frac{\sigma_1^2}{n_1 - 1} + \frac{\sigma_2^2}{n_2 - 1}}$, (for small sample)

$$(ix) \quad t = \frac{\bar{X}_1 - \bar{X}_2}{\sigma_D}$$

$$(x) \quad t = \frac{D}{\sigma_D}$$

or

$$(xi) \quad t = \frac{\bar{X}_1 \approx \bar{X}_2}{\sqrt{\frac{\sigma_1^2}{n_1} + \frac{\sigma_2^2}{n_2}}} \quad (\text{अगर } n_1 \text{ तथा } n_2 > 30)$$

$$(xii) \quad t = \frac{\bar{X}_1 \approx \bar{X}_2}{\sqrt{\frac{\sigma_1^2}{n_{1-1}} + \frac{\sigma_2^2}{n_{2-1}}}} \quad (\text{अगर } n_1 \text{ तथा } n_2 \leq 30)$$

(xiii) बेस्सेल का संशोधन.

$$\sigma_D = \sqrt{\frac{\sum d^2}{n-1}}$$

यहां n के स्थान पर $n-1$ का प्रयोग बेस्सेल संशोधन कहलाता है

(xiv) छोटे न्यादर्शों के लिए ,

$$t = \frac{\bar{X} - \mu}{\sigma_D} \sqrt{n-1}$$

$$(XV) SE. \gamma = \frac{\sqrt{1-\gamma^2}}{\sqrt{n-2}}$$

$$t = \frac{\gamma}{\sqrt{1-\gamma^2}} \times \sqrt{n-2}$$

$$(XV) ANOVA \quad F \text{ ratio} = \frac{\sigma_1^2}{\sigma_2^2}$$

$$F = \frac{\text{बृहत्तर प्रसरण आकलन}}{\text{लघुत्तर प्रसरण आकलन}}$$

इसे इस प्रकार भी समझा जा सकता है।

$$F = \frac{\text{न्यादर्शों के मध्य प्रसरण}}{\text{न्यादर्शों के अन्तर्गत प्रसरण}}$$

2.12 स्व मूल्यांकन प्रश्न: सम्भावित उत्तर (Self-Exercise Questions: Possible Answers)

1. इस प्रश्न के उत्तर में आपको, दो बड़े प्रतिदर्शों के मध्य अन्तर की परीक्षण के उद्देश्य, तथा परीक्षण की मान्यताओं का बिन्दुवार वर्णन करना है।
2. 48.746 तथा 51.254
3. $SE_{\bar{x}_1 - \bar{x}_2} = 1.43$, असंगत (inconsistent)
4. $\sigma(\bar{x}_1 - \bar{x}_2) = 1.46$, अन्तर असार्थक है अतः जो अन्तर प्राप्त हुआ है वह दैव कारणों से हुआ माना जा सकता है। (Differentj is insignificant, hence it can be assigned to chance causes)
5. $\frac{\text{difference}}{S.E.} = 10.9$, अतः सार्थक है (Significant)
6. इस प्रश्न के उत्तर में छोटे प्रतिदर्शों की सार्थकता के परीक्षण का वर्णन करना है।
7. इस प्रश्न के उत्तर में t तथा F परीक्षण का वर्णन करना है तथा उत्तर में उदाहरणों का उल्लेख भी करना है।
8. (i) इस प्रश्न के उत्तर में बड़े प्रतिदर्शों के परीक्षण की मान्यताओं को बिन्दुवार लिखना है।
 (ii) इस प्रश्न के उत्तर में छोटे प्रतिदर्शों के सार्थकता परीक्षण के आधार जैसे t वितरण, F वितरण एवं z वितरणों के विषय में संक्षेप में लिखना है।
 (iii) इस प्रश्न के उत्तर में t परीक्षण के विषय में विस्तार से उदाहरण सहित लिखना है।
 (iv) F परीक्षण को विस्तार से उदाहरण सहित लिखना है।

- (v) बेस्सेल के संशोधन विधि को सूत्र के उदाहरण सहित लिखना है।

2.13 उपयोगी पुस्तकें (Suggested Readings)

Levin. R.I., Rubin. D.S., (2004) statistics for Management, Pearson Education (Singapore) Pvt. Ltd. Indian Branch, Patparganj New Delhi.

Gupta S.C. (2000) Fundamentals of Statistics, Himalaya Publishing House, New Delhi.

Elhance D.N, Elhance Veena, Aggarwal B.M. (2000) Fundamentals of Statistics, Kitab Mahal, Allahabad.

Kothari.C.R. (2000) Research Methodology.

Ferguson. G.A. (1986) Statistical Analysis in Psychology and Education, Mc Graw Hill Book Co. New Delhi.

Kaul Lokesh (2005) Methodology of Educational Research, Vikash Publishing House, New Delhi.

Kapil. H.K., (2006) Elements of Statistics Vinod Pustak Mandir Agra.

Pandey K.P., (2006) Educational Research, Vishwavidyalaya Prakashan Varanasi.

इकाई—3 अप्राचलिक विधियां (Non Parametric Tests)

इकाई की रूपरेखा

- 3.1 उद्देश्य
(Objectives)
- 3.2 परिचय
(Introduction)
- 3.3 प्राचल तथा अप्राचल आंकड़ों का स्वरूप
(Nature of Parametric and Nonparametric Data)
- 3.4 अप्राचल विधियां
(Non Parametric Methods)
 - 3.4.1 काई वर्ग परीक्षण
(Chi-square Test)
 - 3.4.2 काई वर्ग परीक्षण की उपयोगिता
(Utility of Chi-square Test)
 - 3.4.3 काई वर्ग परीक्षण में प्रत्याशित आवृत्तियों की गणना
(Calculation of Expected Frequencies in Chi-square Test)
 - 3.4.4 काई वर्ग के मान की प्रसमान्य वितरण की परिकल्पना के आधार पर गणना।
(Calculation of Chi-square with Hypothesis of Normal Distribution)
 - 3.4.5 काई वर्ग परीक्षण तथा कम आवृत्तियां
(Chi-square test & less Frequencies)

- 3.4.6 येट्स संशोधन का आधार
(Rationale of Yates Correction)
- 3.4.7. 2x2 की आसग सारणी में काई वर्ग की गणना
(Calculation of Chi-square in 2x2 Contingency Table)
- 3.4.8 2x2 सारणी तथा येट्स संशोधन
(2x2 Contingency Table and Yates Correction)
- 3.4.9 काई वर्ग तथा प्रेक्षित आवृत्तियों की प्रतिशत के आधार पर व्याख्या
(Explanation of Chi-square and Observed Frequencies on the basis of Percentage)
- 3.4.10 काई-वर्ग तथा स्वतंत्रता की परिकल्पना
(Chi-square and Hypothesis of Independence)
- 3.5 अन्य अप्राचल अथवा वितरण मुक्त विधियाँ
(Other Non-Parametric & Distribution free Methods)
 - 3.5.1 मध्यांक परीक्षण
(Median Test)
 - 3.5.2 चिन्ह परीक्षण
(Sign Test)
 - 3.5.3 क्रम अन्तर चिन्ह परीक्षण
(Sign Rank Test of Difference)
- 3.6 सारांश
(Summary)
- 3.7 स्व मूल्यांकन प्रश्न: सम्भावित उत्तर
(Self-Assessment Questions: Possible Answers)

3.8 शब्दावली

(Terminology)

3.9 उपयोगी पुस्तकें

(Suggested Readings)

3.1 उद्देश्य (Objectives)

इस इकाई का अध्ययन करने के पश्चात् आप—

- प्राचल तथा अप्राचल आंकड़ों के स्वरूप का ज्ञान प्राप्त करेंगे।
- काई वर्ग परीक्षण (Chi square test) की विशेषताएं एवं गणना की विवेचना कर सकेंगे।
- येट्स संशोधन के आधार की जानकारी प्राप्त कर पाएंगे।
- मध्यांक परीक्षण (Median test) करने में सक्षम हो जाएंगे।
- चिन्ह परीक्षण (Sign test) करने में सक्षम हो जाएंगे।
- चिन्ह क्रम अन्तर परीक्षण (The Sign Rank Test of Differences) कर सकेंगे।

3.2 परिचय (Introduction)

प्राचलिक सांख्यिकी प्राविधि का चयन निम्नलिखित दशाओं में प्रभावपूर्ण ढंग से प्रयुक्त किया जाता है, प्रथम, जब अनुसंधान में सम्भाव्यता न्यादर्श प्रयुक्त किया गया हो, द्वितीय, जब अध्ययन की जनसंख्या स्पष्ट रूप से परिभाषित हो तृतीय प्रदत्तों का वितरण सामान्य हो चतुर्थ जब अनुसंधान के उद्देश्य निर्धारित हो। इसके विपरीत अप्राचलिक सांख्यिकी प्राविधि (Non-parametric statistics) का चयन निम्न दशाओं में होता है। प्रथम: जब शोध में असम्भाव्य

न्यादर्श (Non probable sample) का चयन किया गया हो। द्वितीय : जब उपागम में अवधारणाओं की आवश्यकता न हो। तृतीय प्रदत्तों का वितरण स्वतंत्र हो अर्थात् सामान्य भी हो सकता है और विषम भी। चतुर्थ अध्ययन के उद्देश्य की प्राप्ति की दृष्टि से प्रविधियों का चयन किया गया हो।

अप्राचल आंकड़ों की एक विशेषता यह भी होती है कि ऐसे आंकड़ों की संख्या अपेक्षाकृत बहुत कम होती है। ऐसे आंकड़ों का आधार न तो यादृच्छिक प्रतिचयन होता है और न प्रसामान्य वितरण है। इस प्रकार अप्राचल आंकड़ों का स्वरूप अधिकतर पर्याप्त मात्रा में विषम (skewed) होता है। ऐसे आंकड़ों में प्रायः धनात्मक या ऋणात्मक विषमता अवश्य रहती है, क्योंकि इनमें आंकड़ों की संख्या बहुत कम होती है।

3.3 प्राचल तथा अप्राचल आंकड़ों का स्वरूप (Nature of Parametric and Non-Parametric Data)

दो मध्यमानों के अन्तर की सार्थकता की जांच के लिए प्रायः टी-परीक्षण का व्यापक रूप से प्रयोग किया जाता है, टी-परीक्षण का सम्बन्ध जनसंख्या सम्बन्धी किसी एक विशेष शीलगुण अथवा प्राचल से रहता है, तथा उसके आधार पर समग्र में उस शीलगुण अथवा प्राचल के सम्बन्ध में आकलन (Estimate) लगाया जाता है। इस कारण t-परीक्षण तथा इसी प्रकार के अन्य परीक्षण जैसे प्रसरण विश्लेषण (Analysis of variance) का उपयोग ऐसे आंकड़ों से रहता है जिनको हम समग्र सम्बन्धी आंकड़े (Parametric Statistics) कहते हैं। इस प्रकार के आंकड़ों का वितरण प्रसामान्य होता है।

प्रायः कुछ आंकड़े ऐसे भी होते हैं जिनका सम्बन्ध ऐसी संख्याओं से होता है जो कि दो या दो से अधिक संवर्गों (Categories)

जैसे हाँ, नहीं या अनिश्चित (Yes or No, or Indifferent) पूर्णतः असहमत, असहमत, अनिश्चित, सहमत, पूर्णतः सहमत) आदि में विभाजित रहते हैं। ऐसे आंकड़ों का सम्बन्ध अधिमानात्मक मूल्यों (Prefrential Values) अभिवृत्तियों के मापन, विभिन्न प्रकार के टी०वी० प्रोग्रामों की तुलनात्मक प्रभावशीलता के अध्ययन से रहता है। ऐसे आंकड़ों का स्वरूप प्रायः वर्गित संख्याओं (Classified numbers) अथवा वर्गित आवृत्तियों (Classified frequencies) में रहता है। इन आंकड़ों में मध्यमान से विचलन की सार्थकता की जांच किसी एक विशेष उपधारणा के आधार पर की जाती है। यहां पर उपधारणा संयोग (Chance) ही होती है, परन्तु इसके अतिरिक्त इसका आधार प्रसामान्य वितरण या कोई दूसरा सिद्धांत या अनुपात भी हो सकता है। इस प्रकार के आंकड़ों की सार्थकता की कसौटी (Test of significance) के आधार पर समग्र के किसी एक प्राचल के विषय में आकलन नहीं लगाया जाता है इसलिए इस प्रकार के आंकड़ों को अप्राचल सांख्यिकी (Non Parametric test) कहा जाता है।

3.4 अप्राचल विधियां (Non-Parametric Methods)

जब प्रतिदर्श N बहुत छोटे होते हैं। तब आंकड़ों का वितरण सामान्य नहीं होता है ये आंकड़ों विषम (Skewed) होते हैं। तब प्राचालिक विधियों (Parametric Methods) का मूल्य संदिग्ध हो जाता है। ऐसी स्थितियों में हमें उन प्रविधियों की आवश्यकता होती है, जो कि प्रतिदर्शों की तुलना कर सकें, निष्कर्ष निकाल सकें एवं समग्र में समान्यता के विचार के बिना सार्थकता का परीक्षण कर सकें। ऐसी विधियों को अप्राचालिक (Non Parametric) या वितरण मुक्त (Distribution Free) विधियां कहते हैं। अप्राचलिक प्रविधियों में प्राचालिक परीक्षण की शक्ति नहीं होती है। अतः अप्राचलिक प्रविधि

ियों का प्रयोग निम्न स्थिति में लाभदायक होता है:-

- जब प्रतिदर्श (n) छोटा हो
- समग्र से सम्बन्धित धारणाएं सदिग्ध (सामान्य नहीं) हो।
- जब आकड़ों की अभिव्यक्ति क्रम के रूप में हो।

अप्राचल सांख्यिकी में सार्थकता की जांच के लिए निम्नलिखित विधियों का प्रयोग किया जाता है:-

- काई वर्ग परीक्षण (χ^2 or Chi-square test)
- मध्यांक परीक्षण (Median test)
- चिन्ह परीक्षण (Sign test)
- चिन्ह क्रम अन्तर परीक्षण (The Sign Rank Test of Difference)

स्वमूल्यांकन प्रश्न (Self Assessment Question) 1. अप्राचल विधियों की अवधारणा का वर्णन कीजिए ?

3.4.1 काई वर्ग (χ^2) परीक्षण (Chi-square χ^2 test)

अप्राचल विधियों में काई वर्ग परीक्षण (Chi-square test) एक प्रमुख विधि है। इस परीक्षण की रचना का श्रेय प्रो० कार्ल पियरसन को जाता है। कार्ल पियरसन ने ग्रीक अक्षर काई-वर्ग (χ^2) का सर्वप्रथम प्रयोग 1900 में किया था। उस समय उनका ध्येय प्रेक्षित घटना (Observed Phenomenon) तथा सिद्धांत आधारित प्रत्याशित घटना (Expected Phenomenon) के अन्तर की व्याख्या करना था। काई वर्ग (χ^2) परीक्षण का प्रयोग मुख्यतः ऐसे प्रदत्त आंकड़ों (data) के साथ किया जा सकता है, जब प्रदत्त सामग्री को वर्गों (Classes) अथवा आवृत्तियों (Frequencies) में व्यक्त किया जा सके। इस परीक्षण द्वारा एक समय में एक परिकल्पना (Hypothesis) के

अन्तर्गत एक से अधिक चरों (variables) की सार्थकता की जांच की जा सकती है क्योंकि विभिन्न चरों के काई वर्ग (χ^2) के मानों को एक साथ योग करके सार्थकता की जांच की जा सकती है। अतः काई वर्ग के मानों में योगशीलता की विशेषता (Additive property) होती है।

3.4.2 काई वर्ग (χ^2) परीक्षण की उपयोगिता (Utility of Chi-square Test)

काई-वर्ग (χ^2) परीक्षण के कुछ प्रमुख उपयोग निम्नलिखित हैं:-

- (i) यह प्रेक्षित आवृत्तियों (Observed frequencies) तथा प्रत्याशित घटनाओं के अन्तर की सार्थकता (Significance) की व्याख्या करता है। इस परीक्षण द्वारा यह ज्ञात हो जाता है कि आवृत्तियों में अन्तर संयोग वश (due to chance) है अथवा किसी विशेष संबंध के कारण ऐसा अन्तर पाया जाता है।
- (ii) इस परीक्षण द्वारा एक समय पर एक से अधिक चरों का, अन्य चरों पर प्रभाव का अध्ययन, एक ही परिकल्पना के अन्तर्गत एक साथ किया जा सकता है।
- (iii) इस परीक्षण द्वारा प्रेक्षित आवृत्तियों का विचलन उपयुक्त प्रत्याशित आवृत्तियों (appropriate expected frequencies) से सम्भव होता है। ऐसे विचलन का आधार प्रसामान्य, वितरण की परिकल्पना या अन्य कोई भी वांछित परिकल्पना हो सकती है।
- (iv) इस परीक्षण का प्रयोग ऐसी स्थितियों में उपयोगी होता है जिनमें परीक्षण के प्रतिदर्श (Sample) की संख्या छोटी (Small) रहती है।

काई वर्ग परीक्षण, प्रयोग से प्राप्त परिणामों को सैद्धांतिक रूप से प्राप्त किए जाने वाले परिणामों से, समान परिकल्पना पर तुलना की लाभदायक विधि प्रस्तुत करता है। काई वर्ग (χ^2) का सूत्र इस प्रकार है:—

$$\chi^2 = \sum \left[\frac{(fo - fe)^2}{fe} \right]$$

इसमें fo = अवलोकित / प्रायोगिक तथ्यों की उपस्थिति की आवृत्ति

fe = किसी परिकल्पना पर वांछित आवृत्ति की उपस्थिति

स्वमूल्यांकन प्रश्न (Self Assessment Question) 2. काई वर्ग (χ^2) परीक्षण की उपयोगिता बताइये?

3.4.3 काई वर्ग परीक्षण में प्रत्याशित आवृत्तियों की गणना (Calculation of Expected Frequencies in Chi-square Test)

काई वर्ग में प्रत्याशित आवृत्तियों की गणना के लिए प्रायः तीन परिकल्पनाओं का सहारा लिया जाता है:—

- समान वितरण की परिकल्पना (Hypothesis of Equal Distribution)
- प्रसामान्य वितरण की परिकल्पना (Hypothesis of Normal Distribution)
- स्वतन्त्र वितरण की परिकल्पना (Hypothesis of Independent Distribution)

उदाहरण 1. एक कक्षा के 72 विद्यार्थियों को तीन रंगों—लाल, पीला तथा हरा के लिए अपनी पसन्द व्यक्त करने को कहा गया।

उनकी पसन्दगी (liking) के आधार पर निम्नलिखित आवृत्तियां प्राप्त हुईं। बताइये क्या उनकी पसन्दों में वास्तविक अन्तर है।

पसन्द किये जाने वाले रंग	लाल	पीला	हरा
अलग-अलग रंग को पसन्द किये जाने वाले विद्यार्थियों की संख्या	42	12	18

हल :-

प्रेषित आवृत्तिया frequencies observed (fo)	42	12	18	72
प्रत्याशित आवृत्तियां frequencies expected (fe)	24	24	24	72
(fo-fe)	18	-12	-6	
(fo-fe) ²	324	144	36	
$\left(\frac{fo-fe}{fe}\right)^2$	13.5	6	1.5	21

$$\sum \frac{(fo-fe)^2}{fe} = (13.5+6+1.5)=21$$

$$df = (r-1)(c-1)$$

r = Number of rows

c = Number of Columns

टिप्पणी—उपरोक्त सूत्र का प्रयोग तब किया जाता है तथा स्तम्भों तथा पंक्तियों की संख्या 1 से अधिक होती है। परन्तु उस परिस्थिति में जब पंक्तियों की संख्या केवल एक ही होती है, तब $df = (r-1)$ का प्रयोग किया जाता है अतएव यहाँ $df = (3-1) = 2$ होगा।

χ^2 की सारणी को 2df पर देखने से ज्ञात होता है कि 5%

विश्वास के स्तर पर यह मान 5.99 तथा 1% विश्वास के स्तर पर यह मान 9.21 होना चाहिए।

प्रस्तुत उदाहरण में χ^2 का मान दोनों स्तरों पर दिये गये आवश्यक मानों से बहुत अधिक है अतः यहां 99% विश्वास के साथ कहा जा सकता है कि विद्यार्थियों की पसन्दों (liking) में सार्थक अन्तर (significant difference) है। और इस कारण शून्य परिकल्पना को 1% विश्वास के स्तर पर अस्वीकृत (reject) कर दिया जाता है।

स्वमूल्यांकन प्रश्न (Self Assessment Question) 3. निम्न सारणी, है जो की महामारी के दौरान प्राप्त, विवरण प्रस्तुत करती है—

	पीड़ित	पीड़ित नहीं हुआ	योग
टीका लगा	31	469	500
टीका नहीं लगा	185	1,315	1,500
	216	1,7,84	2000

हैजा रोकने में टीका लगाने की उपयोगिता की जांच कीजिए

3.4.4 काई वर्ग (χ^2) के मान की प्रसमान्य वितरण परिकल्पना के आधार पर गणना (Calculation of Chi-square with Hypothesis of Normal Distribution)-

उदाहरण-2. एक परीक्षण में 100 विद्यार्थियों के एक पुस्तक के सम्बन्ध में अग्रलिखित मूल्यांकन प्राप्त हुए हैं। यदि शोधकर्ता ने शून्य परिकल्पना को अपने अध्ययन का आधार माना है और उ यह अवधारणा भी है कि पुस्तक के सम्बन्ध में विद्यार्थियों का प्रसमान्य वितरण है। बताइये क्या शोधकर्ता द्वारा रचित शून्य परिकल्पना सत्य है ?

पुस्तक के अंकन के खण्ड	बहुत बेकार E	बेकार D	अनिश्चित C	अच्छी B	बहुत अच्छी A
प्रेक्षित आवृत्तियां (fo)	10	30	35	15	10

प्रसामान्य वितरण में 100 विद्यार्थियों को विभिन्न खण्डों में वितरित करने के लिए निम्नलिखित गणना आवश्यक होगी।

हल:-

यहाँ समस्त विद्यार्थियों की संख्या सामान्य वितरण में अपने मध्यमान के दोनों ओर $\pm 3\sigma$ के अन्तर्गत वितरित है अर्थात् 100 विद्यार्थी -3σ से $+3\sigma$ तक अर्थात् 6σ मानों तक वितरित हैं समस्त विद्यार्थी 5 खण्डों (A,B,C,D,E,) में वितरित हैं, इस प्रकार प्रत्येक खण्ड $6\sigma/5$ अर्थात् 1.2σ के अन्तराल में विभाजित होंगे।

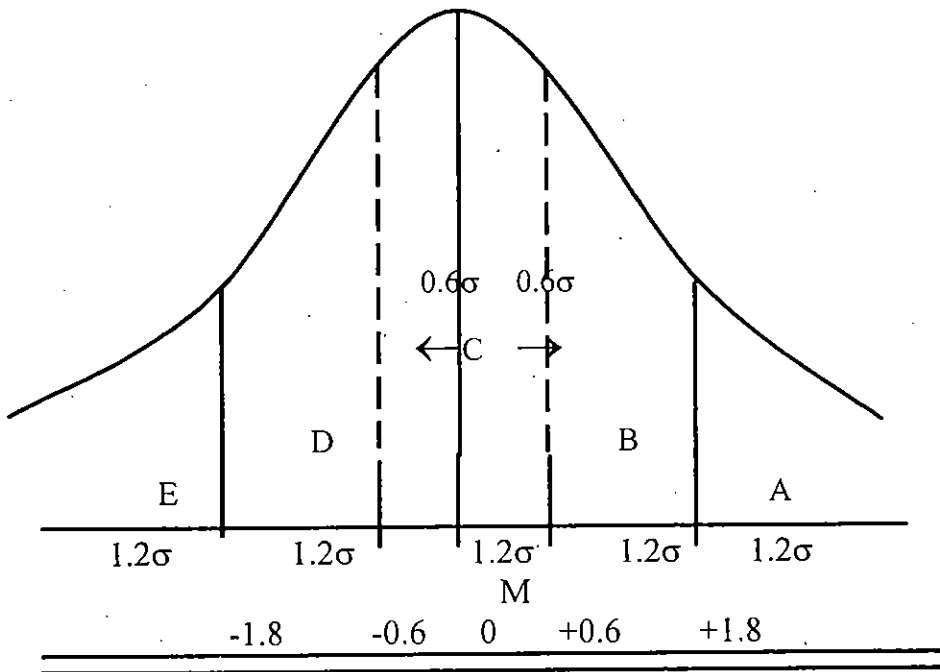

प्रस्तुत उदाहरण में A खण्ड में विद्यार्थियों की संख्या अपने मध्यमान से $+1.8\sigma$ से लेकर $+3\sigma$ तक सीमित हैं। मध्यमान से 1.8σ तक 46.41% संख्या है। चूंकि प्रसामान्य वितरणमें मध्यमान से \pm

क्या शोधकर्ता की परिकल्पना सत्य है ?

	प्रतिकूल निर्णय	अनुकूल निर्णय	योग
fo	3	9	12
fe	6	6	12
fo-fe	3	3	
Yates correction (-.5)	2.5	2.5	

टिप्पणी:—येट्स संशोधन के लिए fo-fe के मानों के चिन्हों की ओर ध्यान नहीं दिया जाता और fo तथा fe के मध्य ~ चिन्ह का प्रयोग किया जाता है।

$$(fo \sim fe)^2 \quad 6.25 \quad 6.25$$

$$\frac{(fo \sim fe)^2}{fe} \quad 1.04 \quad 1.04$$

$$\chi^2 \text{ का परिगणित मान } \chi^2 = 2.08$$

$$df = 1$$

$$\chi^2 \text{ का सारणी से } 5\% \text{ स्तर पर मान } = 2.706$$

$$1\% \text{ स्तर पर मान } = 5.412$$

प्राप्त χ^2 का मान 5% स्तर पर सार्थकता के लिए आवश्यक मान से कम है अतएव शोधकर्ता की शून्य परिकल्पना यहां स्वीकृत कर दी जाती है। अर्थात् उसकी यह परिकल्पना असत्य है कि क्रिकेट कप्तान को श्रेष्ठ निर्णय शक्ति के कारण ही अधिक अनुकूल टॉस रहे है। वास्तव में ऐसा संयोगवश ही हुआ है।

3.4.6 येट्स संशोधन का आधार (Rationale of Yates Correction)

काई वर्ग मानों में अखण्डता (continuity) लाने के लिए येट्स

संशोधन का प्रयोग किया जाता है। काई वर्ग की गणना में जब प्रेक्षित आवृत्तियों की संख्या 5 से कम होती है तब df की मात्रा 1 होती है (प्रायः ऐसा 2x2 की तालिका में होता है) उस स्थिति में येट्स संशोधन करना अत्यन्त महत्वपूर्ण होता है।

2x2 की सारणी के चार कोष्ठिकाओं (cells) में से जब कभी भी किसी एक या 2 कोष्ठिकाओं में प्रत्याशित आवृत्तियों (fe) की संख्या 5 से कम रहती है उस स्थिति में येट्स संशोधन की आवश्यकता पड़ती है। तब उस कोष्ठिका में .5 बढ़ा देते हैं। तथा स्तम्भ योग (column total) एवं पंक्ति योग (row total) को स्थिर रखने के लिए दूसरे सम्बन्धित कोष्ठकों में संशोधन किया जाता है।

2x2 सारणी के लिए एक अन्य संक्षिप्त सूत्र:-

$$\chi^2 = \frac{2(f_o - f_e)^2}{f_e}$$

उदाहरण (3) आंकड़ों को ऊपर के सूत्र में रखने पर

$$\begin{aligned}\chi^2 &= \frac{2(2.5)^2}{6} = \frac{2 \times 6.25}{6} \\ &= \frac{12.50}{6} = 2.08\end{aligned}$$

टिप्पणी:- इस संक्षिप्त सूत्र का प्रयोग करने के लिए यह आवश्यक है कि प्रत्याशित आवृत्तियां (fe) के मान दोनों कोष्ठकों (cell) में समान रहें।

3.4.7 2x2 की आसंग सारणी में χ^2 की गणना Calculation of χ^2 in 2x2 Contingency Table)

$$\chi^2 = \frac{N(AD - BC)^2}{(A+B)(C+D)(B+D)(A+C)}$$

उदाहरण 4-एक विद्यालय में कक्षा 10 के छात्रों का प्रमाणिक

निष्पत्ति परीक्षण देखा गया। जिसमें न्यादरश का यादृच्छिक चयन करते हुए 40 छात्रों का चयन हुआ। इसमें 23 छात्र राष्ट्रीय मानक पर थे और 17 इससे नीचे थे इसी प्रकार 50 छात्राओं का भी चयन यादृच्छिक विधि द्वारा किया गया जिसमें 22 राष्ट्रीय मानक पर 28 इससे नीचे थी। क्या गणित में लड़के, लड़कियों से वास्तव में अच्छे हैं ?

हल :-

	मानक से नीचे	मानक से ऊपर	
छात्र	(A)17	(B)23	(A+B)40
छात्राएं	(C)28	(D)22	(C+D)50
	(A+C)45	(B+D)45	N=90

$$\chi^2 = \frac{N(AD - BC)^2}{(A+B)(C+D)(A+C)(B+D)}$$

सूत्र में A,B,C,D, की गणना करके हम यह प्राप्त करते हैं।

$$\chi^2 = \frac{90(374 - 644)^2}{40 \times 50 \times 45 \times 45} = 1.62$$

df = 1, 1df पर सार्थकता के लिए χ^2 का सारणी से आवश्यक मान-

$$5\% \text{ विश्वास स्तर पर} = 3.841$$

$$1\% \text{ विश्वास के स्तर पर} = 6.635$$

प्रस्तुत उदाहरण में χ^2 का मान सार्थक नहीं है अतएवं यहां शून्य परिकल्पना की पुष्टि हो जाती है कि लड़के व लड़कियों की निष्पत्ति में कोई सार्थक अन्तर नहीं है।

3.4.8 2x2 सारणी तथा येट्स संशोधन (2x2 Contingency Table and Yates correction)

जब 2x2 सारणी की चार कोष्ठिकाओं में से किसी एक कोष्ठिका में आवृत्तियों की संख्या 5 से कम होती है, उस स्थिति में बिना प्रत्याशित आवृत्तियां (fe) ज्ञात किये ही येट्स संशोधन के निम्नसूत्र का प्रयोग किया जाना चाहिए:-

$$\chi^2 = \frac{N(|AD - BC| - N/2)^2}{(A+B)(C+D)(A+C)(B+D)}$$

टिप्पणी:- |AD - BC| लम्ब रेखा का अर्थ है कि अन्तर को षडानात्मक रूप में लिया गया है। इस सूत्र का प्रयोग उदाहरण 4 में करने पर :-

$$\begin{aligned}\chi^2 &= \frac{90(|374 - 644| - 45)^2}{40 \times 50 \times 45 \times 45} \\ &= 1.12\end{aligned}$$

उपरोक्त प्राप्त मूल्य χ^2 1.62 से काफी कम है। येट्स संशोधन सदैव χ^2 के आकार को कम कर देती है। यह प्रविष्टियों के छोटे होने पर इस्तेमाल की जाती है। तथा इसका प्रभाव निर्णायक हो जाता है।

स्वमूल्यांकन प्रश्न (Self Assessment Question) 4. किसी रोग से बकरियों के प्रतिरक्षण से सम्बन्धित प्रयोगों से निम्न परिणाम प्राप्त हुए :

	रोग से मृत	जीवित	योग
टीका लगा	2	10	12
टीका नहीं लगा	6	6	12

येट के संशोधन का χ^2 परिकलन कीजिए तथा टीके के प्रभाव पर निष्कर्ष निकालिए ?

3.4.9 काई वर्ग (χ^2) तथा प्रेक्षित आवृत्तियों की प्रतिशत के आधार पर व्याख्या (Explanation of Chi-square and Observed Frequencies on the basis of Percentage)

उदाहरण-5—एक क्रिकेट कप्तान 10 मैचों में से 70% मैचों में टॉस जीतता है तथा 30% मैचों में टॉस हारता है, बताइये क्या क्रिकेट कप्तान के अनुकूल निर्णय (favourable decision) संयोगवश है ?

हल :-

निर्णय	अनुकूल	प्रतिकूल	योग
fo	70%	30%	100%
fe	50%	50%	100%
(fo-fe)	20%	20%	
correction (-5%)	15%	15%	
(fo-fe) ²	225%	225%	

$$\chi^2_{20\%} = \frac{2(225)}{50} = 9$$

काई वर्ग (χ^2) के प्रतिशत में प्राप्त मान को मूल संख्या में परिवर्तन करने का सूत्र :-

$$\chi^2 \left(\frac{N}{100} \right)$$

प्रस्तुत समस्या में χ^2 का प्रतिशत मान 9 है अतः

$$\frac{9 \times 10}{100} = .90$$

1 df पर सार्थकता के लिए χ^2 का सारणी से आवश्यक मान निम्नलिखित होना चाहिए :-

5% स्तर पर = 3.84

1% स्तर पर = 6.635

यहां χ^2 का मान उपरोक्त दोनों मानों से कम है अतः यहां शून्य परिकल्पना सत्य सिद्ध होती है। अर्थात् क्रिकेट कप्तान के निर्णय संयोगवश ही अनुकूल रहे हैं।

3.4.10 काई वर्ग (χ^2) तथा स्वतंत्रता की परिकल्पना (Chi-square and Hypothesis of Independence)

अभी तक के अध्ययन में प्रेक्षित आवृत्तियों का आधार प्रायः एक चर ही रहा है, परन्तु कभी-कभी चर के आधार एक से अधिक भी हो सकते हैं, ऐसी स्थिति में, चर के स्वरूप पर कोई प्रतिबन्ध नहीं रहता है इस प्रकार की परिकल्पना को स्वतंत्रता की परिकल्पना (Hypothesis of Independence) कहा जाता है। इसके अन्तर्गत एक चर कई भागों में वितरित हो सकता है, तथा उन भागों के समरूप दूसरे प्रेक्षित चर भी हो सकते हैं। इस प्रकार की सारणी को आसंग सारणी (Contingency table) कहते हैं।

उदाहरण-6-

एक कक्षा में लड़कें व लड़कियों की तीन रंगों-लाल पीला हरा की पसन्द जानने के लिए एक अध्ययन किया गया। अध्ययन के परिणाम नीचे दिये गये हैं बताइये क्या लड़के तथा लड़कियों की रंग पसन्द में सार्थक अन्तर है?

लिंग \ रंग	लाल	पीला	हरा	योग
लड़कियाँ	18	20	34	72
लड़के	16	36	20	72
योग	34	56	54	144

यहां प्रत्येक कोष्ठ के लिए प्रत्याशित आवृत्तियां ज्ञात करने के लिए निम्नलिखित गणना करते हैं:-

- (i) जबकि 144 कुल छात्रों की संख्या में लाल रंग की पसन्द 34 है।

$$\begin{aligned} \text{तब } 72 \quad " \quad " \quad " &= \frac{34 \times 72}{144} \\ &= 17 \end{aligned}$$

- (ii) जबकि 144 कुल छात्रों की संख्या में पीला रंग की पसन्द 56 है।

$$\begin{aligned} \text{तब } 72 \quad " \quad " \quad " &= \frac{56 \times 72}{144} \\ &= 28 \end{aligned}$$

- (iii) जबकि 144 कुल छात्रों की संख्या में हरा रंग की पसन्द 54 है।

$$\begin{aligned} \text{तब } 72 \quad " \quad " \quad " &= \frac{54 \times 72}{144} \\ &= 27 \end{aligned}$$

उपर्युक्त उदाहरण में लड़के व लड़कियों की संख्या समान है अतएव दोनों के लिए तीनों रंगों की पसन्द के लिए अग्रलिखित प्रत्याशित आवृत्तियां हुईं।

लिंग \ रंग	लाल	पीला	हरा	योग
fo	18	20	34	72
लड़कियां fe	17	28	27	72
fo- fe	1	8	7	
(fo-fe) ²	1	64	49	
$\frac{(fo-fe)^2}{fe}$.06	2.29	1.82	

लिंग \ रंग	लाल	पीला	हरा	योग
लड़के fo	16	36	20	72
fe	17	28	27	72
fo-fe	1	8	7	
(fo-fe) ²	1	64	49	
$\frac{(fo-fe)^2}{fe}$.06	2.29	1.82	

$$\chi^2 = .06 + 2.29 + 1.82 + .06 + 2.29 + 1.82$$

$$= 8.34$$

यहां $df = (r-1) \times (c-1) = (2-1)(3-1)$

$$= 1 \times 2 = 2$$

2df सार्थकता के लिए आवश्यक χ^2 का सारणी से मान

5% विश्वास के स्तर पर = 5.99

1% विश्वास के स्तर पर = 9.21

प्रस्तुत उदाहरण में हम देखते हैं कि प्राप्त χ^2 का मान विश्वास के 5% स्तर पर सार्थक है परन्तु विश्वास के 1% स्तर पर सार्थक नहीं है। अतः हम 95% विश्वास के साथ कह सकते हैं कि लड़कों व लड़कियों की पसन्द में सार्थक अन्तर है।

इसी प्रकार आंसग सारणी (Contingency table) 3×3 या सामान्यतया $n \times m$ की भी हो सकती है उसमें काई वर्ग (χ^2) के मान के गणना की विधि ठीक वैसी ही है, जैसी कि उदाहरण 6 में अपनायी गयी है।

3.5 अन्य अप्राचल अथवा वितरण मुक्त विधियां (Other Non-Parametric or Distribution free Methods)

3.5.1 मध्यांक परीक्षण (Median Test)

मध्यांक परीक्षण का प्रयोग दो समूहों—एक प्रायोगिक समूह (Experimental group) तथा दूसरा नियन्त्रित समूह का तुलनात्मक अध्ययन करने के लिए किया जाता है। पहले दोनों समूहों को एक साथ रखा जाता है जिसका मध्यांक समान रहता है यदि दोनों समूहों को यादृच्छिक रूप से समान जनसंख्या से लिया जाय तो प्रत्येक समूह के $1/2$ प्राप्तांक संयुक्त मध्यांक के ऊपर एवं $1/2$ प्राप्तांक संयुक्त मध्यांक के नीचे निहित होने चाहिए। शून्य परिकल्पना की जांच के लिए हमें 2×2 सारणी का निर्माण एवं χ^2 की गणना की आवश्यकता होगी। इसके लिए मध्यांक के ऊपर तथा नीचे (Above v/s below) की एक श्रेणी बनाई जाती है तथा दूसरी श्रेणी प्रयोगात्मक बनाम नियंत्रित (Experimental v/s controlled) समूह की होती है।

उदाहरण 7—

एक औषधि के उपचार के प्रभाव को देखने के लिए चौदह मनोविकृत रोगियों को औषधि दी गयी एवं 18 अन्य रोगियों को लिंग एवं आयु के अनुसार हानि रहित खुराक दी गई। औषधि इस प्रकार दी गयी कि रोगियों को इसके बारे में जानकारी नहीं हो पायी।

इसमें पहला समूह प्रयोगात्मक है और दूसरा नियन्त्रित है।

प्रयोगात्मक एवं नियंत्रित समूहों पर आरोपित मध्यांक परीक्षण को ज्ञात कीजिए। धन (+) के चिह्न मध्यांक के ऊपर के अंकों की ओर संकेत करते हैं तथा ऋण चिह्न मध्यांक से नीचे के अंक बताते हैं।

N = 14		N = 18	
Experimental	Sign	Controlled	Sign
प्रयोगात्मक	चिह्न	नियंत्रित	चिह्न
53	+	48	-
39	-	65	+
63	+	66	+
36	-	38	-
47	-	36	-
58	+	45	-
44	-	59	+
38	-	53	+
59	+	58	+
36	-	42	-
42	-	70	+
43	-	71	+
46	-	65	+
46	-	46	-
		55	+
		61	+
		62	+
		53	+

मध्यांक (Median) = 49.5

हल—

सारणी में दो समूहों के प्राप्तांक है + चिह्न मध्यांक (mdn) से ऊपर की एवं-चिह्न मध्यांक से नीचे की स्थिति को बताता है। क्या औषधि का प्रभाव मनोरोगियों पर पड़ा है—जैसा कि प्रयोगात्मक समूह

से निम्न (lower) प्राप्तांको में दिखया गया है जैसा कि हम जानते हैं कि यह एक सूत्र वाला परीक्षण है जिसमें यह देखना है कि क्या औषधि प्रभावशाली है।

प्रयोगात्मक समूह में वांछित 7 प्राप्ताकों के बजाय मध्यांक से 4 प्राप्तांक ऊपर एवं नीचे 10 प्राप्तांक हैं। नियन्त्रित समूह में, प्रत्येक श्रेणी में वांछित 9 प्राप्ताकों के बजाय मध्यांक के ऊपर 12 एवं नीचे 6 प्राप्तांक है।

	मध्यांक के नीचे	मध्यांक के ऊपर	योग
प्रायोगिक	10	4	14
नियन्त्रित	6	12	18
	16	16	32

संशोधन के पश्चात् χ^2 का मान निम्न सूत्र में रखने पर

$$\chi^2 = \frac{32 \left((1120 - 24) - \frac{32}{2} \right)^2}{16 \times 16 \times 18 \times 14} = 3.17$$

$$df = (r-1)(C-1)$$

$$= (2-1)(2-1) = 1$$

1df पर सार्थकता के लिए χ^2 का सारणी से आवश्यक मान—

5% विश्वास के स्तर पर = 3.84%

1% विश्वास के स्तर पर = 6.635%

प्रस्तुत उदाहरण में χ^2 का मान 3.17, विश्वास के दोनों स्तर

(1%, 5%) पर दिये गये आवश्यक मान से कम है। अतः निराकरणीय परिकल्पना को स्वीकृत किया जाता है। अर्थात् प्रयोगात्मक समूह का मध्यांक सार्थक रूप से नियन्त्रित समूह से नीचा है। चूंकि इस परीक्षण का स्वरूप एक पक्षीय (One tailed) है अतः हम कह सकते हैं कि औषधि का प्रभाव मनोरोगियों पर नहीं पड़ता है।

स्वमूल्यांकन प्रश्न (Self Assessment Question) 5.

टिप्पणी लिखिए—

- (क) काई वर्ग परीक्षण
- (ख) येट्स संशोधन
- (ग) मध्यांक परीक्षण
- (घ) अप्राचल विधियां

स्वमूल्यांकन प्रश्न (Self Assessment Question) 6. किसी

प्रश्नावली के उत्तर में 10 पुरुषों एवं 20 स्त्रियों के अंक इस प्रकार थे।

पुरुष: 22, 31, 38, 47, 48, 48, 49, 50, 52, 61

स्त्रिया: 22, 23, 25, 31, 33, 34, 34, 35, 37, 40, 41, 42, 43, 44, 44, 46, 48, 53, 54

क्या इस प्रश्नावली के उत्तर में स्त्री तथा पुरुष सार्थक रूप से भिन्न हैं? मध्यांक परीक्षण का प्रयोग कीजिए ? (मध्यांक 41.5)

3.5.2 चिन्ह परीक्षण (Sign Test)

वितरण मुक्त परीक्षणों में चिन्ह परीक्षण एक सरल विधि है इस विधि को ज्ञात करने का श्रेय डिक्सन तथा मूड को है। इस परीक्षण में प्रदत्त प्रायः दो समूहों से सम्बन्धित रहते हैं जिसमें एक समूह प्रायोगिक तथा दूसरा नियन्त्रित समूह होता है। या फिर एक समूह

को दो बार अलग-अलग अभिक्रियाएं (Treatments) दी जाती है, इस प्रकार प्राप्त दोनों प्रदत्तों में अन्तर की सार्थकता की जांच चिन्ह के आधार पर की जाती है क्योंकि दोनों स्थितियों (condition) में अलग-अलग व्यक्तियों के आंकड़े प्रायः अलग-अलग ही होंगे। यहां एक स्थिति में आंकड़ों को दूसरी स्थिति के आंकड़ों से घटाया जाता है। तत्पश्चात् यह देखा जाता है कि प्राप्त मान धनात्मक है अथवा ऋणात्मक। इस विधि में इस अवधारणा (Assumptions) को माना जाता है कि यदि दोनों स्थितियों या समूहों में कोई अन्तर नहीं है, तब दोनों समूहों या स्थितियों के अन्तर (differences) समान रूप से ऋणात्मक तथा धनात्मक दिशा में वितरित रहने चाहिए अर्थात् प्राप्त धनात्मक तथा ऋणात्मक चिन्हों का योग शून्य होना चाहिए परन्तु यदि धनात्मक (+) चिन्हों अथवा ऋणात्मक चिन्हों (-) का मान अपेक्षाकृत अधिक आये तो दोनों समूहों अथवा दोनों स्थितियों में अन्तर होता है। अन्तर की सार्थकता की यह मात्रा कितनी होनी चाहिए? इसका निर्णय करने के लिए दोनों श्रेणी के चिन्हों (+) तथा (-) में यह देखा जाता है कि किस श्रेणी के चिन्ह कम है उस मात्रा को हम (r)के संकेत से व्यक्त करते हैं तथा प्रेक्षित युग्मों (observed pairs) की संख्या (N) के आधार पर दी गयी सारणी के द्वारा (r) के मान की सार्थकता की जांच की जाती है। यदि प्राप्त मान सार्थकता के लिए दिये गये विश्वास के विभिन्न स्तरों के मान से अधिक है तब ऐसे अन्तर को सार्थक नहीं समझा जाता, परन्तु यदि प्राप्त मान सम्बन्धित सारणी में दिये गये किसी एक मान के बराबर रहता है या फिर उससे कम रहता है तब यह मानना पड़ता है कि प्राप्त अन्तर सार्थक है।

एक परीक्षण में 17 विद्यार्थियों के प्रतिक्रिया काल के मान दो स्थितियों एक उत्तेजक तथा दूसरी उदासीन स्थिति में लिए गये हैं। बताइये, क्या यहां दोनों स्थितियों के परिणामों में सार्थक अन्तर है?

विद्यार्थी	उत्तेजक स्थिति में प्रतिक्रिया काल मिली सेकेण्ड में	उदासीन स्थिति में प्रतिक्रिया काल मिली सेकेण्ड में	अन्तर (चिन्ह में) (D)
बबीता	240	320	-
मुकुन्द	280	300	-
सृष्टि	260	360	-
विनायक	220	240	-
मालविका	260	260	0
अम्बालिका	240	260	-
मनीषा	280	280	0
सतीष	200	240	-
श्वेता	260	260	0
कमलेश	260	240	+
मिलन	180	200	-
रानी	240	260	-
सदीप	260	240	+
विदुषी	240	280	-
सलोनी	220	240	-
देवम	260	300	-
प्रदीप	240	280	-

धनात्मक चिन्ह - 2

ऋणात्मक चिन्ह - 12

शून्य चिन्ह - 3

समस्त प्रेक्षण युग्मों की संख्या (N) = 17

शून्य परिकल्पना : दोनों स्थितियों को परिणामों में सार्थक अन्तर नहीं है।

प्रस्तुत उदाहरण में शून्य मानों को सधारणतः दोनों मानों में नहीं जोड़ा जाता है और ऐसी स्थिति में प्रायः ऐसे प्रेक्षित युग्मों को मूल संख्या (N) में से निकाल दिया जाता है। क्योंकि यदि ऐसी संख्या 1 या 2 रहती है तब इसका अन्तिम परिणाम पर कोई प्रभाव नहीं पड़ता परन्तु यदि यह संख्या अधिक रहती है। तब आधी शून्य संख्या को धनात्मक (+) चिन्ह में तथा दूसरी आधी संख्या को ऋणात्मक (-) चिन्ह वाली संख्या में लिखा जाता है। यदि इसके पश्चात् भी 1 शून्य शेष रह जाय तब उसके .5 भाग को धनात्मक संख्या में तथा .5 भाग को ऋणात्मक संख्या में जोड़ देना चाहिए। यहां तीन शून्य मानों में 1 शून्य मान को हम (+) चिन्ह संख्या तथा 1 शून्य को ऋणात्मक चिन्ह संख्या में जोड़ देते हैं फिर शेष 1 शून्य के .5 भाग को धनात्मक संख्या में तथा .5 भाग को ऋणात्मक संख्या में जोड़ देते हैं।

अतः

$$+ \text{ के चिन्हों की संख्या } = 3.5$$

$$- \text{ के चिन्हों की संख्या } = 13.5$$

यहां धनात्मक चिन्हों (+) की संख्या ऋणात्मक चिन्हों (-) की अपेक्षा कम है। अतः धनात्मक चिन्हों को ही (r) साकेतिक चिन्ह प्रदान किया जायेगा। (यदि यहां पर अपेक्षाकृत ऋणात्मक चिन्हों की संख्या कम होती तो उन्हें r माना जाता)

अतएव

$$r = 3.5$$

$N=17$

चिन्ह परीक्षण सारणी में सार्थकता के लिए (r) का मान 17 के N पर निम्नलिखित होना चाहिए।

1% विश्वास स्तर पर = 2

5% विश्वास स्तर पर = 4

10% विश्वास स्तर पर = 4

यहां r का मान 3.5 विश्वास के 5% स्तर पर आवश्यक मान से कम है। अतः शून्य परिकल्पना को 5% विश्वास के स्तर पर अस्वीकृत कर सकते हैं। चिन्ह परीक्षण की सारणी में 100 तक की संख्या पर r के मानोंके सार्थकता की जांच की जा सकती है।

3.5.3 क्रम अन्तर चिन्ह परीक्षण (Sign Rank Test of Difference)

इस परीक्षण के प्रतिपादक एफ विल्कॉक्सन है। यह चिन्ह परीक्षण विधि से अधिक उपयुक्त विधि है क्योंकि चिन्ह परीक्षण में केवल प्रेक्षित युग्मों (observed pair) के अंतर की व्याख्या केवल धनात्मक तथा ऋणात्मक चिन्हों की गणना के आधार पर की जाती है किन्तु क्रम अन्तर चिन्ह परीक्षण में दोनों स्थितियों में पहले वास्तविक अन्तरों को ज्ञात किया जाता है फिर इस प्रकार प्राप्त समस्त मानों को चिन्ह का ध्यान न देते हुए केवल उनकी निरपेक्ष मात्रा के आधार पर ही क्रम प्रदान किये जाते हैं। सबसे छोटी मात्रा को प्रथम क्रम (Rank) तथा उससे बड़ी मात्रा को क्रम 2 तथा इस प्रकार क्रम संख्या 3 4 तथा 5 के क्रम में प्रेक्षित संख्या के आधार पर बढ़ती चली जाती है। क्रम प्रदान करने के पश्चात् प्रत्येक क्रम के पहले उसका वास्तविक चिन्ह लगा दिया जाता है। इसके पश्चात् धनात्मक तथा

ऋणात्मक क्रमों को अलग-अलग स्तम्भ में लिख दिया जाता है। तथा उनका अलग-अलग योग ज्ञात कर लिया जाता है। इन दोनों योगों में (धनात्मक अथवा ऋणात्मक) जो योग अपेक्षाकृत कम होता है उस वाले योग को τ सांकेतिक चिन्ह दिया जाता है। τ के मान के आधार पर प्रेक्षित संख्या (N) के सम्बन्ध में दोनों स्थितियों के अन्तर की सार्थकता की जांच की जाती है।

इस विधि का मान्यता यह है कि दोनों स्थितियों में कोई अन्तर नहीं है, तब दोनों स्थितियों में प्राप्त अन्तरों के क्रम का विवरण धनात्मक + तथा ऋणात्मक-दिशा में समान रूप से वितरित रहना चाहिए और इस प्रकार दोनों स्थितियों के + तथा - चिन्हों का योग शून्य होना चाहिए।

$$\text{क्रमों को योग } (\bar{\tau}) = \frac{N(N-1)}{4}$$

उदाहरण-9-

सृजनात्मक परीक्षण के एक प्रयोग की दो स्थितियों स्थिति A तथा स्थिति B में 11 विद्यार्थियों के सृजनात्मक मान लिखित है बताइये क्या यहां दोनों स्थितियों के मानों में सार्थक अन्तर है?

विद्यार्थी	स्थिति A	स्थिति B	अंतर A-B	+क्रम	-क्रम
A	6	11	-5		-5
B	6	13	-7		-8
C	5	9	-4		-4
D	10	13	-3		-3
E	4	10	-6		-6.5
F	6	16	-10		-10

G	5	14	-9		-9
H	8	8	0		-
I	12	10	+2	+2	
J	9	10	-1		-1
K	5	11	-6		-6.5

यहां धनात्मक चिन्ह की संख्या कम होने के कारण इसको सांकेतिक चिन्ह T प्रदान किया जाता है। यहां 11 विद्यार्थियों में से एक विद्यार्थी ऐसा भी है जिसके प्राप्तांक दोनों स्थितियों में समान होने के कारण उसे कोई क्रम नहीं दिया गया है। अतः $N=11-1=10$ होगी। अतएव दोनों स्थितियों के अन्तर की जांच के लिए के T मान की सार्थकता की जांच करते हैं। विश्वास के विभिन्न स्तरों T पर का आवश्यक मान अग्रलिखित है—

1% विश्वास के स्तर पर = 2

5% विश्वास के स्तर पर = 3

10% विश्वास के स्तर पर = 6

यहां T का परिगणित मान 2 है। अतएव सारणी के अनुसार यह मान 1% विश्वास के स्तर पर सार्थक है। यह मान प्रयोग की दोनों स्थितियों में सार्थक अन्तर व्यक्त करता है। इस कारण शून्य परिकल्पना को 1% विश्वास के स्तर पर अस्वीकृत कर दिया जाता है।

3.6 सारांश (Summary)

अप्राचलिक सांख्यिकी अथवा वितरण मुक्त सांख्यिकी में सार्थकता की जांच के लिए काई वर्ग परीक्षण (χ^2 or chi-square test) मध्यांक परीक्षण, चिन्ह परीक्षण, चिन्ह क्रम अन्तर परीक्षण का प्रयोग किया जाता है। काई वर्ग परीक्षण के अन्तर्गत एक घटना के सम्बन्ध में

प्रेक्षित आवृत्तियों (observed frequencies) तथा प्रत्याशित आवृत्तियों (Expected frequencies) के अन्तर की यह व्याख्या करता है कि ऐसा अन्तर संयोगवश (Due to chance) है अथवा ऐसा अन्तर किसी सम्बन्ध के कारण उत्पन्न हुआ है। काई वर्ग में प्रत्याशित आवृत्तियों की गणना के लिए समान-वितरण, प्रसामान्य वितरण तथा स्वतंत्र वितरण की परिकल्पनाओं का सहारा लिया जाता है। जिन अध्ययनों में प्रेक्षित आवृत्तियाँ कम होती हैं, उनमें काई वर्ग (χ^2) परीक्षण में प्रत्याशित आवृत्तियों के मानों में संशोधन की आवश्यकता पड़ती है जिसे येट्स संशोधन कहते हैं, तथा इसका मान -0.5 होता है। इस संशोधन के लिए प्रत्येक ऐसे ($f_o - f_e$) के मध्य से 0.5 संख्या घटा दी जाती है। ऐसा करने से परिणाम की शुद्धता तथा विश्वसनीयता बढ़ जाती है। मध्यांक परीक्षण के अन्तर्गत किसी एक स्वतंत्र चर के प्रभाव का अध्ययन करने के लिए दो समूहों का तुलनात्मक अध्ययन किया जाता है। इसमें पहले दो समूहों के किसी एक दिये गये परीक्षण में प्राप्ताकों (scores) को एक समूह में मिला लिया जाता है और इस प्रकार दोनों समूहों के प्राप्ताकों का एक संयुक्त मध्यांक ज्ञात कर लिया जाता है, तब दोनों समूहों के प्राप्ताकों का वितरण संयुक्त मध्यांक के दोनों ओर धनात्मक दिशा की ओर तथा ऋणात्मक दिशा की ओर एक समान हो जाता है। चिन्ह परीक्षण में एक समूह प्रायोगिक तथा दूसरा नियन्त्रित समूह होता है, इसमें दोनों स्थितियों के प्रेक्षित आंकड़ों को युग्मों में प्रस्तुत किया जाता है। इस प्रकार प्राप्त आंकड़ों में अन्तर की सार्थकता की जांच चिन्ह (Sign) के आधार पर की जाती है।

3.7 स्व मूल्यांकन प्रश्न: सम्भावित उत्तर (Self-Exercise Questions : Possible Answers)

1. इस प्रश्न के उत्तर में अप्राचल विधियों की आवश्यकता उपयोगिता एवं उनके प्रयोग की परिस्थितियों का उल्लेख करना है।
2. इस प्रश्न के उत्तर में आपको काई वर्ग परीक्षण की अवधारणा के विषय में तथा इसकी उपयोगिता के बिन्दुओं को सविस्तार लिखना है।
3. $\chi^2 = .05(1) = 3.84$, परिगणित $\chi^2 = 14.66$, χ^2 का मान 0.5 स्तर पर सारणी χ^2 के मान से अधिक है, अतः शून्य परिकल्पना निरस्त होती है।
4. χ^2 परिगणित मान 1.6875, सारणी मूल्य 3.841 से कम है अतः शून्य परिकल्पना, टीका लगवाना और मृत्यु हो जाना स्वतन्त्र है, सत्य है।
5. (क) इस प्रश्न के उत्तर में काई वर्ग परीक्षण एवं उपयोगिता का वर्णन करना है।
(ख) इस प्रश्न के उत्तर में येट्स संशोधन का अर्थ एवं उसके प्रयोग की व्याख्या करनी है।
(ग) इस प्रश्न के उत्तर में मध्यांक परीक्षण के अर्थ को स्पष्ट करना है।
(घ) इस प्रश्न के उत्तर में अप्राचल विधियां एवं उनकी अवधारणाओं को स्पष्ट करना है।
6. नहीं, χ^2 (संशोधित) = 1.35

3.8 उपयोगी पुस्तकें (Suggested Readings)

1. HENRY E. GARRETT. (2004) Statistics in Psychology, Kalyani, Publishers, New Delhi.
2. कपिल एच०के० (2006) सांख्यिकी के मूल तत्व, विनोद पुस्तक मन्दिर, आगरा।
3. Ferguson. G.A., (1998) Statistical Analysis in Psychology and Education. McGraw Hill Book Co. Singapore.
4. Levin R.I. & Rubin David's (2004) Statistics for Management, Pearson Education (Singapore) Pvt. Ltd., Indian Branch, Delhi.

इकाई-4 सह सम्बन्ध एवं प्रतीपगमन Correlation & Regression Unit-4

- 4.1 उद्देश्य
(Objective)
- 4.2 सह-सम्बन्ध का परिचय
(Introduction of Correlation)
- 4.3 सह-सम्बन्ध की उपयोगिता एवं महत्व
(Importance and Utility of Correlation)
- 4.4 सह-सम्बन्ध के प्रकार
(Types of Correlation)
- 4.5 सह-सम्बन्ध का मान
(Degree of Correlation)
- 4.6 सह-सम्बन्ध ज्ञात करने की रीतियां
(Methods of Determining Correlation)
 - 4.6.1 रेखाचित्र विधि
(Graphic Method)
 - 4.6.2 बिन्दुचित्र विधि
(Scatter Diagram Method)
 - 4.6.3 कार्ल पियर्सन का सह सम्बन्ध गुणांक
(Karl Pearson's Coefficient of Correlation)
 - 4.6.4 संगामी विचलन गुणांक विधि
(Coefficients of Concurrent Deviation Method)
 - 4.6.5 स्पियर मैन की श्रेणी अन्तर विधि
(Spearman's Rank Difference Method)

- 4.7 प्रतीपगमन का परिचय
(Introduction of Regression)
 - 4.7.1 प्रतीपगमन की उपयोगिता एवं महत्व
(Importance and Utility of Regression)
 - 4.7.2 प्रतीपगमन के प्रकार
(Types of Regression)
 - 4.7.3 प्रतीपगमन रेखाएं
(Regression Lines)
 - 4.7.4 प्रतीपगमन समीकरण
(Regression Equations)
 - 4.7.5 प्रतीपगमन गुणांक
(Coefficient of Regression)
- 4.8 अनुमान का प्रमाप विभ्रम
(Standard Error of Estimate)
- 4.9 सह सम्बन्ध और प्रतीपगमन में अन्तर
(Difference between Correlation and Regression)
- 4.10 सारांश
(Summary)
- 4.11 शब्दावली
(Terminology)
- 4.12 स्व मूल्यांकन प्रश्न: सम्भावित उत्तर
(Self-Assessment Questions: Possible Answers)
- 4.13 उपयोगी पुस्तकें
(Suggested Readings)

4.1 उद्देश्य (Objective)

इस इकाई का अध्ययन करने के उपरान्त आप—

- सह सम्बन्ध की आवधारणा को समझ सकेंगे।
- दो चरों के बीच सह सम्बन्ध का रेखाचित्रों द्वारा एवं गणितीय विधि द्वारा मापन करने में सक्षम हो जाएंगे।
- सह सम्बन्ध गुणांक की गणना एवं उनकी सार्थकता का परीक्षण कर सकेंगे।
- प्रतीपगमन विश्लेषण के द्वारा श्रेणियों में चल मूल्यों में परिवर्तन का प्रभाव एवं सम्बन्ध स्पष्ट कर सकेंगे।
- एक चर मूल्य (स्वतंत्र) के ज्ञात होने पर दूसरे चर मूल्य (आश्रित) का पूर्वानुमान कर सकेंगे।

4.2 सह-सम्बन्ध का परिचय (Introduction of Correlation)

पूर्ववर्ती अध्यायों जैसे केन्द्रीय प्रवृत्ति के माप, अपकिरण अथवा विचलनों के माप, विषमता के अध्ययन में हमने श्रेणियों का व्यक्तिगत रूप में अध्ययन किया था। हमारा सम्बन्ध इस सन्दर्भ में उन विधियों से रहा है जो व्यक्ति या समूह की केन्द्रीय प्रवृत्ति, उनकी रचना व स्वरूप व विश्वसनीयता के बारे में बताती हैं। सांख्यिकी विज्ञान में इतना विश्लेषण पर्याप्त नहीं है। इसे एक पक्षीय अथवा एकांकी विश्लेषण की संज्ञा दी जा सकती है। इसके आधार पर निकाले गये परिणामों की उपयोगिता सीमित हुआ करती है। इन विधियों में सबसे बड़ी कमी यह है कि इनमें तुलनात्मकता तथा सम्बन्ध स्थापित नहीं किया जा सकता है। व्यवहार में बहुत सी घटनाएं आपस में एक दूसरे पर निर्भर हुआ करती हैं अर्थात् उनमें आपस में सम्बन्ध रहता है। कभी-कभी हम भी यह जानना चाहते हैं कि भिन्न-भिन्न श्रेणियों

(पदमालाओं) में कोई सम्बन्ध है कि नहीं, यदि है तो किस सीमा तक। विभिन्न प्रकार की श्रेणियों में आपस में बहुधा सम्बन्ध पाया जाता है, तथा इस सम्बन्ध के कारण एक श्रेणी, के चरों में परिवर्तन दूसरे श्रेणी के चरों में परिवर्तन का कारण बन जाता है। साधारण सा सत्य है कि मानसून अच्छा रहने पर कृषि उत्पादन में वृद्धि होती है तथा अत्यधिक मानसून के होने पर बाढ़ के कारण कृषि-उत्पादन नष्ट भी हो जाता है। इसी प्रकार 'फिशर' के अनुसार मुद्रा की मात्रा बढ़ने से मूल्य स्तर में वृद्धि होती है तथा मुद्रा के मूल्य में ह्रास होता है। उदाहरण के लिए चीनी के मूल्य में वृद्धि होने के कारण कॉफी की खपत में कमी पायी गयी, यहां पर दोनों में सह-सम्बन्ध है परन्तु दूसरी परिस्थिति यह है कि लगभग उसी समय एक स्वास्थ्य रिपोर्ट में एक शोध के निष्कर्ष का उल्लेख था, जिसमें लिखा था कि कॉफी का सेवन करने से पेट में अल्सर नामक बीमारी की सम्भावना कई गुना बढ़ जाती है, तो दूसरी स्थिति में यदि स्वास्थ्य रिपोर्ट को आधार माना जाए तो चीनी की कीमत तथा कॉफी के उपयोग में आई कमी में कोई प्रत्यक्ष सह-सम्बन्ध नहीं स्थापित किया जा सकता है।

4.3 सह-सम्बन्ध की उपयोगिता एवं महत्त्व (Importance and Utility of Correlation)

सामाजिक विज्ञानों एवं विभिन्न आर्थिक शोधों में सह-सम्बन्ध विश्लेषण का महत्वपूर्ण स्थान है। विशेष महत्वपूर्ण चरों पर अन्य चर निर्भर करते हैं। सह-सम्बन्ध की सहायता से उन दोनों चरों में निर्भरता की मात्रा एवं दिशा ज्ञात की जा सकती है। सह-सम्बन्ध के आधार पर दो या दो से अधिक चरों के मध्य पूर्वानुमान लगाकर भविष्यवाणियाँ की जा सकती हैं। सह-सम्बन्ध से आर्थिक व्यवहारों के अध्ययन और विश्लेषण में सहायता मिलती है। उदाहरण के लिए

गन्ने के उत्पादन का चीनी के उत्पादन पर प्रभाव जानने के लिए सह सम्बन्ध विश्लेषण उपयोगी सिद्ध होता है। अतः सह-सम्बन्ध तकनीक आर्थिक शोध कार्यों में विश्लेषण तैयार करने, निष्कर्ष निकालने और सिद्धान्तों का प्रतिपादन करने में भी उपयोगी सिद्ध होती है।

4.4 सह-सम्बन्ध के प्रकार (Types of Correlation)

(i) धनात्मक तथा ऋणात्मक सह सम्बन्ध (Positive & Negative Correlation)–

जब दो समंक श्रेणियों में एक ही दिशा में परिवर्तन होता है तो उसे धनात्मक सह-सम्बन्ध कहते हैं, उदाहरण के लिए किसी वस्तु की मांग में वृद्धि के कारण उसका मूल्य बढ़ना। इसके विपरीत जब दो समंक श्रेणियों में विपरीत दिशा में परिवर्तन हो तो उसे ऋणात्मक सह सम्बन्ध कहते हैं, उदाहरण के लिए आपूर्ति की अधिकता होने से मूल्यों में गिरावट होना।

(ii) रेखीय तथा वक्ररेखीय सह-सम्बन्ध (Linear and Curvilinear Correlation)–

जब एक चर में होने वाले परिवर्तन तथा दूसरे चर में परिवर्तन यदि एक अनुपात में हो तो उसे रेखीय सह सम्बन्ध कहते हैं। उदाहरण के लिए श्रमिकों की संख्या को दूना कर देने से उपज भी दूनी हो जाय तो यह रेखीय सहसम्बन्ध कहलाएगा। इसके विपरीत परिवर्तन का अनुपात यदि अस्थिर हो तो उनका सह-सहसम्बन्ध वक्र रेखीय अथवा अरेखीय होगा।

(iii) सरल, आंशिक तथा बहुगुणी सह-सम्बन्ध (Simple Partial & Multiple Correlation)–

दो श्रेणियों के मध्य सम्बन्ध को साधारण या सरल सह-सम्बन्ध

1 कहने हैं, तथा दो या दो से अधिक श्रेणियों के होने तथा एक के आश्रित श्रेणी होने पर बहुगुणी सह-सम्बन्ध होता है। तीसरी स्थिति अर्थात् आंशिक सह-सम्बन्ध तब पाया जाता है जब दो या दो से अधिक श्रेणियों का अध्ययन तो किया जाता है पर व्यवहारिक रूप में केवल दो श्रेणियों में सह-सम्बन्ध स्थापित किया जाता है तथा अन्य श्रेणियों के प्रभाव को स्थिर मान लिया जाता है।

स्वमूल्यांकन प्रश्न (Self Assessment Question) 1. सह सम्बन्ध से आप क्या समझते हैं ? सह सम्बन्धों के विभिन्न प्रकारों की व्याख्या करिए।

4.5 सह-सम्बन्ध का मान (Degree of Correlation)

(i) सम्पूर्ण सहसम्बन्ध (Perfect Correlation)

जब दो श्रेणियों के परिवर्तन समान अनुपात तथा दिशा में होते हों तो ऐसे सहसम्बन्धों को सम्पूर्ण अथवा धनात्मक सहसम्बन्ध कहते हैं। ऐसी स्थिति में सहसम्बन्ध गुणांक +1 होगा, इसे सम्पूर्ण धनात्मक सहसम्बन्ध (Perfect Positive Correlation) कहते हैं। इसके विपरीत जब दो श्रेणियों में परिवर्तन का अनुपात समान हो परन्तु विपरीत दिशा में हो तो इसे सम्पूर्ण ऋणात्मक सहसम्बन्ध कहते हैं। ऐसी स्थिति में सहसम्बन्ध गुणांक -1 होगी।

(ii) सीमित सहसम्बन्ध (Limited Correlation)

जैसा उपर वर्णित है, पूर्ण धनात्मक तथा पूर्ण ऋणात्मक सहसम्बन्धों का मिलना केवल भौतिक तथा गणित संबंधी विज्ञानों में देखने को मिलता है तथा वास्तव में सह-सम्बन्ध सदैव +1.0 तथा -1.0 के बीच में स्थित रहते हैं। ऐसे सम्बन्धों को सीमित सह-सम्बन्ध कहते हैं। ऐसे उदाहरण सामाजिक विज्ञान के क्षेत्र में

दृष्टिगोचर होते हैं।

सह-सम्बन्ध एवं प्रतीपगमन

(iii) सहसंबंध का न होना (No Correlation)

यदि दो विभिन्न श्रेणियों में किसी प्रकार की निर्भरता नहीं दृष्टिगोचर होती है अर्थात् श्रेणियों के चरों के परिवर्तन का एक दूसरे पर कोई प्रभाव नहीं पड़ता है तो किसी भी प्रकार का सहसम्बन्ध स्थापित नहीं किया जा सकता है। यहां पर सहसम्बन्ध गुणांक शून्य होगा।

4.6 सह-सम्बन्ध ज्ञात करने की रीतियां (Method of Determining Correlation)

4.6.1 रेखा चित्र विधि (Graphic Method)-

रेखाचित्र विधि के अंतर्गत दोनों चरों को ग्राफपेपर पर बिन्दु रेखा के रूप में प्रदर्शित कर दिया जाता है तथा दोनों श्रेणियों की गतिविधियों का समीप से निरीक्षण किया जाता है। यदि दोनों वक्र या रेखाएं एक ही दिशा में प्रवृत्त होती हैं तो उनमें धनात्मक सह-सम्बन्ध होगा, और यदि दोनों वक्र या रेखाएं विपरीत दिशा में प्रवृत्त होती हैं तो उनमें ऋणात्मक सह-सम्बन्ध होगा। इस रीति में केवल सहसम्बन्ध है, अथवा नहीं, इसका ज्ञान प्राप्त किया जा सकता है पर उनकी मात्रा का ज्ञान नहीं प्राप्त किया जा सकता है।

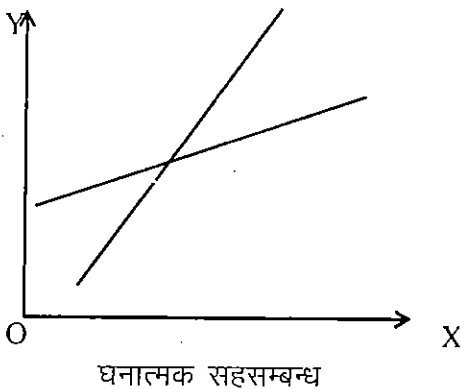

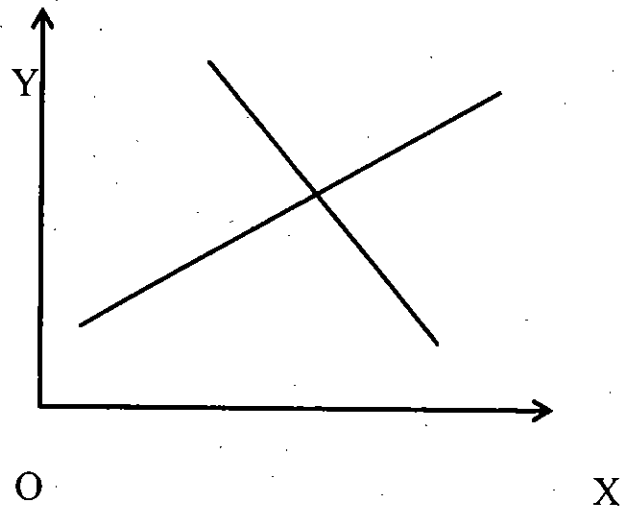

ऋणात्मक सहसम्बन्ध

4.6.2. बिन्दु चित्र विधि (Scatter Diagramme Method)-

बिन्दुचित्र भी रेखाचित्र का ही रूप होता है जिसमें दो श्रेणियों के सम्बन्ध को दर्शाया जाता है। यह दो श्रेणियों के प्रस्तुतीकरण की एक सरल एवं सहज विधि है। बिन्दु चित्र विधि में दो अलग-अलग अक्षों पर दोनों श्रेणियाँ प्रदर्शित की जाती है। इसलिए इस विधि में दो वक्रों के स्थान पर केवल एक ही वक्र प्रदर्शित होता है। यदि वक्र बाईं से दायीं ओर ऊपर की ओर उठते हैं तो धनात्मक सह-सम्बन्ध होगा। इसके विपरीत यदि रेखायें बाईं से दायीं, ऊपर से नीचे की ओर गिरती है तो ऋणात्मक सह-सम्बन्ध होगा। यह विधि भी सह-सम्बन्धों को संख्यात्मक रूप में प्रकट करने में असमर्थ है।

बिन्दु चित्र विधि रेखाचित्र विधि का विकसित रूप है जिसमें सहसम्बन्ध के प्रसार का कुछ सीमा तक बोध हो जाता है।

बिन्दु चित्र
Scatter Diagram

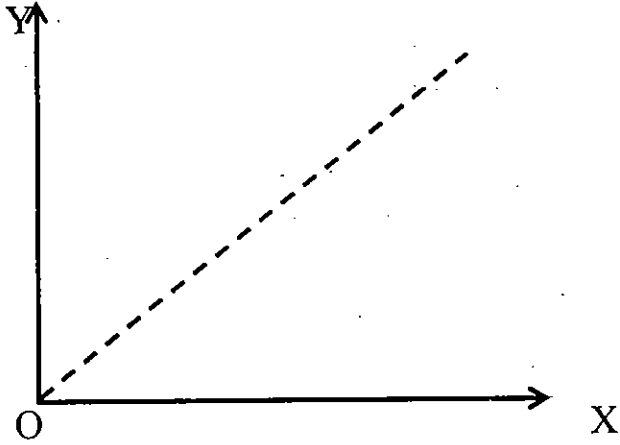

पूर्ण धनात्मक सहसम्बन्ध

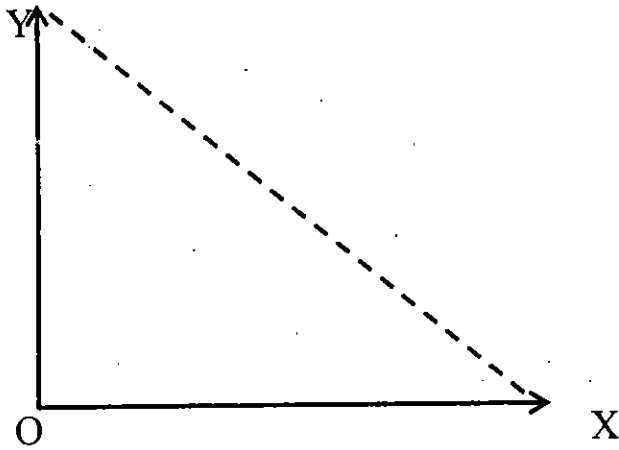

पूर्ण ऋणात्मक सहसम्बन्ध

बिन्दु चित्र
Scatter Diagram

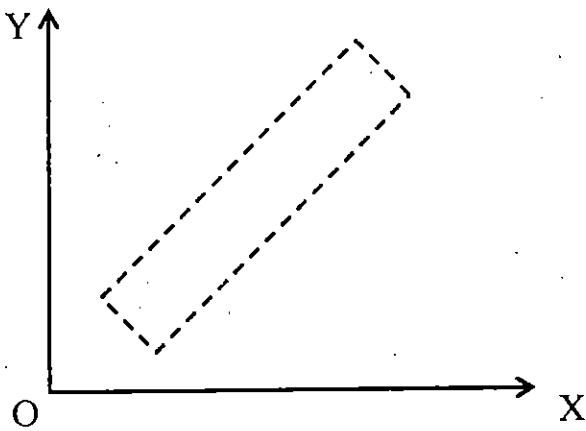

सीमित धनात्मक सहसम्बन्ध

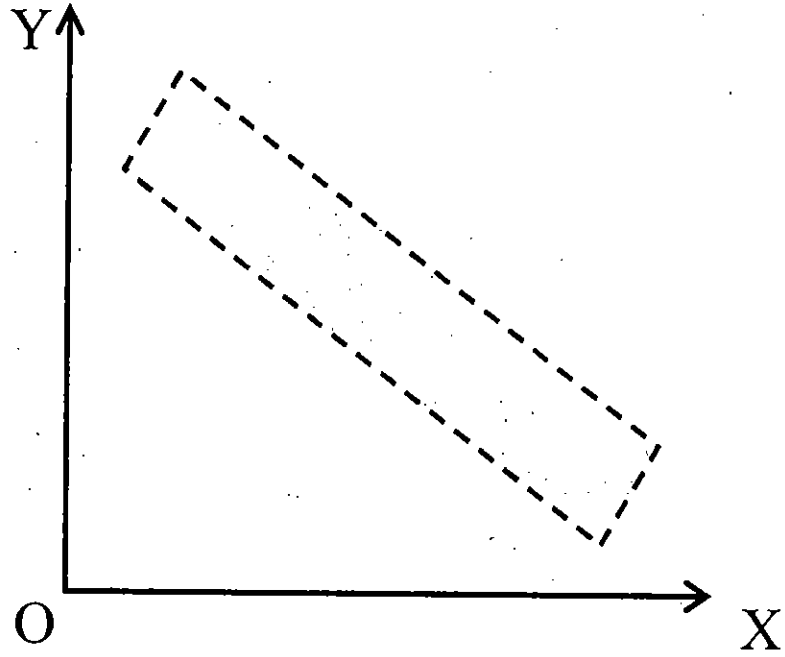

सीमित ऋणात्मक सहसम्बन्ध

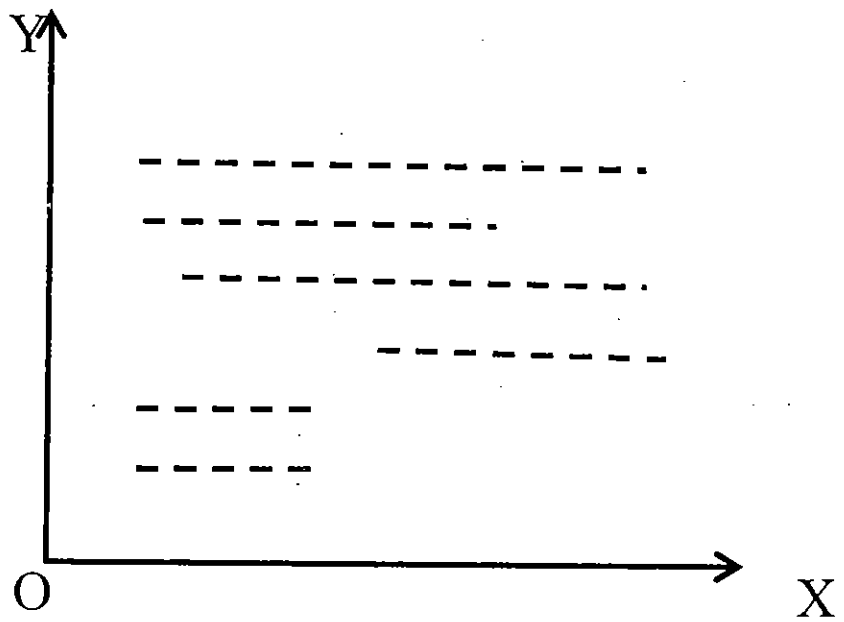

सहसम्बन्ध का न होना

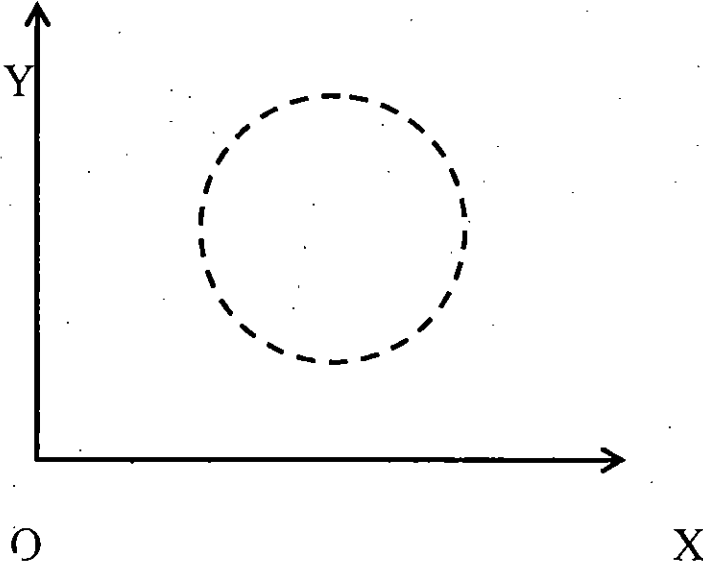

सहसम्बन्ध का न होना

4.6.3 कार्ल पियरसन का सहसम्बन्ध गुणांक (Karl Pearson's Coefficient of Correlation)

जैसा कि ज्ञात है कि उपरोक्त वर्णित विधियों का कोई व्यवहारिक लाभ नहीं है इसलिए ऐसी विधियां अपनाई जाती है जिससे सहसंबंधों को संख्यात्मक रूप में तथा निश्चित सीमाओं के भीतर प्रस्तुत किया जा सके। इसी संदर्भ में जो विधियां अपनाई जाती है उनमें लोकप्रिय तथा सार्वधिक प्रयोग की जाने वाली विधि है कार्लपियरसन का सह-सम्बन्ध गुणांक। यह विधि श्रेणी के एक-एक मूल्यों से सम्बन्ध रखकर सह-वितरण (Co-variance) का एक आदर्श माप प्रस्तुत करके सह-सम्बन्ध की सीमाओं तथा मात्रा को प्रकट करती हैं। यह सह-सम्बन्ध गुणांक सदैव +1 से -1 के मध्य स्थित रहता है। सह-सम्बन्ध गुणांक 1 रहने से पूर्ण सह-सम्बन्ध तथा 0 रहने से सह-सम्बन्ध की अनुपस्थिति का पता चलता है।

परिभाषा के रूप में हम कह सकते हैं कि "दो चर मूल्यों का सहसम्बन्ध गुणांक (γ) दोनों श्रेणियों में विभिन्न मूल्यों के उनके अपने

माध्यों से लिये गये विचलनों के गुणनफलों के योग में उनके प्रमाप विचलनों तथा पद युग्मों की संख्या के गुणनफल से भाग देकर ज्ञात किया जाता है।" सूत्र के रूप में इसे निम्न रूप में व्यक्त किया जाएगा।

$$\gamma = \frac{\sum xy}{n\sigma_1\sigma_2}$$

$$\text{अथवा } \gamma = \frac{\sum xy}{\sqrt{\sum x^2 \times \sum y^2}} \quad \begin{cases} x = (x - \bar{x}) \\ y = (y - \bar{y}) \end{cases}$$

लघु रीति अर्थात् कल्पित माध्य की रीति से इसे निम्न प्रकार से व्यक्त किया जाता है—

$$\gamma = \frac{\sum xy - n(a_1 - x)(a_2 - y)}{n\sigma_1\sigma_2}$$

$$\text{अथवा } \gamma = \frac{n\sum xy - (\sum dx)(\sum dy)}{\sqrt{n\sum dx^2 - (\sum dx)^2} \sqrt{n\sum dy^2 - (\sum dy)^2}}$$

सामूहिक श्रेणी में—

$$\gamma = \frac{n\sum fxy - (\sum fdx)(\sum fdy)}{\sqrt{n\sum fdx^2 - (\sum fdx)^2} \sqrt{n\sum fdy^2 - (\sum fdy)^2}}$$

γ = कार्ल पियरसन का सहसम्बन्ध गुणांक

x एवं y = श्रेणी के वैयक्तिक पदों (इकाइयों) का उनके माध्य से विचलन

n = श्रेणी के पदों की संख्या

dx एवं dy = कल्पित माध्य से श्रेणी के वैयक्तिक पदों का विचलन

σ_1 एवं σ_2 = पहली एवं दूसरी श्रेणी का प्रमाप विचलन

f = श्रेणी की बारम्बारता

उदाहरण-1

सहसम्बन्ध एवं प्रतीपगमन

Find out coefficient of correlation between series X and Y:

श्रेणी x एवं y के बीच सहसम्बन्ध ज्ञात कीजिये।

X	26	39	52	65	78	91	104
Y	2	3	4	5	6	7	8

Solution:

Series X	Dev. from Mean (65) (x)	Square of (x ²)	Series Y	Dev. from Mean (5) (y)	Square of Dev. (y ²)	Product (xy)
26	-39	1521	2	-3	9	117
39	-26	676	3	-2	4	52
52	-13	169	4	-1	1	13
65	0	0	5	0	0	0
78	+13	169	6	+1	1	13
91	+26	676	7	+2	4	52
104	+39	1521	8	+3	9	117
455		4732	35		28	364

अथवा

$$\begin{aligned}
 r &= \frac{\sum xy}{\sqrt{\sum x^2 \times \sum y^2}} \\
 &= \frac{364}{\sqrt{4732 \times 28}} \\
 &= \frac{364}{\sqrt{132496}} = \frac{364}{364} = +1
 \end{aligned}$$

उदाहरण-2

The following table give the value of exports of raw cotton from India and the value of the imports of manufactured cotton goods into India during the year 1990-91 to 1996-97:

निम्नलिखित सारिणी में 1990-91 से 1996-97 के बीच भारत से कच्चे रूई का निर्यात एवं निर्मित सूती वस्त्र के आयात का मूल्य दिया गया है।

(In Crores of Rupees)

Year	Export of Raw Cotton	Import of manufactured cotton goods
1990-91	42	56
1991-92	44	49
1992-93	58	53
1993-94	55	58
1994-95	89	65
1995-96	98	76
1996-97	66	58

Calculate the coefficient of correlation between the value of the exports of raw cotton and the value of the imports of manufactured cotton goods.:

कच्चे रूई के निर्यात एवं निर्मित सूती वस्त्र के आयात के मूल्य के बीच सहसम्बन्ध गुणांक ज्ञात कीजिये।

Solution

Years	Export of Raw Cotton (Rs. Cores) (x)	($\bar{x}=58$) Dev. From ass. ave. (dx)	Dev. Square (dx ²)	Import. of mdf. cotton goods (Rs. crores) (y)	($\bar{y}=58$) Dev. from ass. ave. (dy)	Dev. Square (dy ²)	Product of Dev. (dx.dy)
1990-91	42	-16	256	56	-2	4	+32
1991-92	44	-14	196	49	-9	81	+126
1992-93	58	0	0	53	-5	25	0
1993-94	55	-3	9	58	0	0	0
1994-95	89	+31	961	65	+7	49	+217
1995-96	98	+40	1600	76	+18	324	+720
1996-97	66	+8	64	58	0	0	0
		+46	3086		+9	483	+1095

$$\begin{aligned}
r &= \frac{n \sum dx dy - (\sum dx)(\sum dy)}{\sqrt{n \sum dx^2 - (\sum dx)^2} \sqrt{n \sum dy^2 - (\sum dy)^2}} \\
&= \frac{7 \times 1095 - (46)(9)}{\sqrt{7 \times 3086 - (46)^2} \sqrt{7 \times 483 - (9)^2}} = \frac{7665 - 414}{\sqrt{21602 - 2116} \sqrt{3381 - 81}} \\
&= \frac{7251}{\sqrt{19486 \times 3300}} = +0.9041
\end{aligned}$$

लघुगणक की सहायता से

$$\begin{aligned}
&= A.L. [\text{Log}7251 - \frac{1}{2}(\text{Log}19486 + \text{Log}3300)] \\
&= A.L. [3.8604 - \frac{1}{2}(4.2898 + 3.5185)] \\
&= A.L. [3.8604 - 3.9042] = 1.9562 = +0.9041
\end{aligned}$$

उदाहरण-3

Calculate Kari Pearsons Coefficient of Correlation between marks obtained by 50 students in two subjects, i.e. Statistics and Economics:

सांख्यिकी तथा अर्थशास्त्र विषय में 50 विद्यार्थियों द्वारा प्राप्त अंकों के बीच कार्ल पियर्सन का सह-सम्बन्ध गुणांक की गणना कीजिये :

Marks in Statistics (x) सांख्यिकी में अंक (x)	Marks in Economics (Y) अर्थशास्त्र में अंक (Y)					Total
	0-10	10-20	20-30	30-40	40-50	
0-10	3	7	2	--	--	12
10-20	--	5	8	1	--	14
20-30	--	--	4	6	2	12
30-40	--	--	--	5	4	09
40-50	--	--	--	--	3	03
Total	3	12	14	12	9	50

$$\begin{aligned}
r &= \frac{n \sum f dx' dy' - (\sum f dx') (\sum f dy')}{\sqrt{\sum f dx'^2 - (\sum f dx')^2} \sqrt{n \sum f dy'^2 - (\sum f dy')^2}} \\
&= \frac{(50 \times 55) - (-23)(12)}{\sqrt{50 \times 83 - (-23)^2} \sqrt{50 \times 72 - (12)^2}} \\
&= \frac{2750 + 276}{\sqrt{4150 - 529} \sqrt{3600 - 144}} \\
&= \frac{3026}{\sqrt{3621 \times 3456}} = +0.8555
\end{aligned}$$

लघुगणक विधि द्वारा:-

$$\begin{aligned}
&= \text{A.L.} \left[\text{Log} 3026 - \frac{1}{2} (\text{Log} 3621 + \text{Log} 3456) \right] \\
&= \text{A.L.} \left[3.4809 - \frac{1}{2} (3.5588 + 3.5386) \right] \\
&= \text{A.L.} \left[3.4809 - \frac{1}{2} (7.0974) \right] \\
&= \text{A.L.} [3.4809 - 3.5487] \\
&= \text{A.L.} \bar{1}9322 \\
&= +0.8555
\end{aligned}$$

स्वमूल्यांकन प्रश्न (Self Assessment Question) 2.

Calculate Karl Pearson's coefficient of correlation from the following data :

निम्न आंकड़ों से कार्ल पियर्सन का सह सम्बन्ध गुणांक ज्ञात कीजिये :

x	10	12	18	24	23	27
y	13	18	12	25	30	10

ससम्बन्ध गुणांक एवं सम्भाव्य विभ्रम

(Probable Error and Coefficient of Correlation)

सहसम्बन्ध गुणांक की सीमा का निर्धारण करने तथा सहसम्बन्ध

1 गुणांक के मूल्य की विश्वसनीयता का आंकलन करने की दृष्टि से सम्भाव्य विभ्रम (त्रुटि) एक महत्वपूर्ण माप है। इसे निम्न सूत्र के माध्यम से ज्ञात करते हैं।

$$\text{सम्भाव्य विभ्रम (P.E.)} = \frac{0.6745(1-\gamma^2)}{\sqrt{n}}$$

$$\text{अथवा} \quad P.E. = \frac{\frac{2}{3}(1-\gamma^2)}{\sqrt{n}}$$

यदि सहसम्बन्ध गुणांक (γ) सम्भाव्य विभ्रम के छः गुणे से अधिक है तो सहसम्बन्ध सार्थक (significant) होगा। यदि सहसम्बन्ध गुणांक (γ) सम्भाव्य विभ्रम से कम है तो सहसम्बन्ध नहीं होगा अथवा नगण्य होगा।

सहसम्बन्ध गुणांक एवं प्रमाप विभ्रम

Standard Error and Coefficient of Correlation

प्रमाप विभ्रम के द्वारा सहसम्बन्ध गुणांक के मूल्य की विश्वसनीयता के आंकलन को सम्भाव्य विभ्रम की तुलना में अधिक उपयोगी माना जाता है। इसे निम्न प्रकार से ज्ञात करते हैं।—

$$\text{सह सम्बन्ध का प्रमाप विभ्रम (SE of } \gamma) = \frac{1-\gamma^2}{\sqrt{n}}$$

$$\text{अथवा} \quad P.E. \text{ of } r = \frac{2}{3} S.E.$$

$$\text{अथवा} \quad P.E. \text{ of } r = 0.6745 \times S.E.$$

स्वमूल्यांकन प्रश्न (Self Assessment Question) 3. Height and weight of 100 persons are given below. Find out Karl Pearson's coefficient of correlation between them and its probable error.

100 व्यक्तियों की लम्बाई एवं भार नीचे दी गई हैं। उनके बीच कार्ल पियर्सन का सह सम्बन्ध गुणांक एवं सम्भाव्य विभ्रम ज्ञात कीजिए।

Height (in Cms) लम्बाई (सेमी)	55-60	weight 60-65	(in K.g.) 65-70	भार 70-75	(कि.ग्रा. में) 75-80	Total
150-155	1	3	7	5	2	18
155-160	2	4	10	7	4	27
160-165	1	5	12	10	7	35
165-170	-	3	8	6	3	20
Total	4	15	37	28	16	100

4.6.4 संगामी विचलन गुणांक विधि (Coefficient of Concurrent Deviation Method)

बहुत से मामलों में केवल यह जान लेना ही पर्याप्त होता है कि सह-सम्बन्ध किस दिशा में है घनात्मक या ऋणात्मक। कार्लपियर्सन के सह-सम्बन्ध गुणांक से विपरीत इस विधि में केवल परिवर्तन की दिशा ध्यानरथ की जाती है। जब श्रेणियां अल्पकालीन अस्थिरताओं का प्रतिनिधित्व करती हैं तब इसी विधि का प्रयोग किया जाता है। इस विधि की विशेषता है कि (i) विचलनों को माध्य से अथवा कल्पित माध्य से ज्ञात न करके, विचलन को पूर्वगामी पद से ज्ञात करते हैं। (ii) केवल घनात्मक अथवा ऋणात्मक दिशा का विचार करते हैं उनके मूल्यों का नहीं। इस विधि का सबसे बड़ा लाभ यह है कि कार्ल पियर्सन की विधि की तुलना में जटिल गणितीय विधि का प्रयोग किये बिना भी शुद्ध परिणाम प्राप्त किये जा सकते हैं।

इसे निम्न सूत्र के माध्यम से ज्ञात करते हैं:-

$$r_e = \pm \sqrt{\pm \left(\frac{2c - n}{n} \right)}$$

$\gamma_c =$ संगामी विचलन गुणांक

$c =$ संगामी विचलनों की संख्या

$n =$ पद युग्मों की संख्या (से एक कम)

इस विधि से भी सहसम्बन्ध गुणांक +1 एवं -1 के बीच आता है।

n का मान सदैव पदों की संख्या से एक घटाकर लिखा जाता है

$2c-n$ का मान जिस चिन्ह, (धनात्मक (+) अथवा ऋणात्मक (-)) में आये वह चिन्ह वर्गमूल के बाहर रह जाएगा, एवं शेष सभी चिन्हों का महत्व नहीं रह जायेगा।

उदाहरण-4

The following data relate to the income and expenditure of 11 workers of a factory. Find, by concurrent deviations method, whether there is any correlation between income and expenditure:

निम्न आँकड़े एक कारखाने के 11 मजदूरों की आय व खर्च के सम्बन्ध में दिये गये हैं संगामी विचलन विधि के द्वारा मालूम कीजिये की आय और खर्च में क्या कोई सहसम्बन्ध है?

SerialNo.: क्रमांक	1	2	3	4	5	6	7	8	9	10	11
Income (Rs.): आय (रु)	65	40	35	75	63	80	35	20	80	60	50
Expenditure (Rs.) व्यय (रु0)	60	55	50	56	30	70	40	35	80	75	80

Solution:

S.No.	Income (Rs.) (x)	Direction of Dev. from preceding (x)	Expenditure (Rs.) (y)	Direction of Dev. from Preceding (y)	Concurrent Deviation
1.	65	...	60
2.	40	-	55	-	+
3.	35	-	50	-	+
4.	75	+	56	+	+
5.	63	-	30	-	+
6.	80	+	70	+	+
7.	35	-	40	-	+
8.	20	-	35	-	+
9.	80	+	80	+	+
10.	60	-	75	-	+
11.	50	-	80	+	-
					c=9

$$\begin{aligned}
 r_c &= \pm \sqrt{\pm \left(\frac{2c - n}{n} \right)} \\
 &= \pm \sqrt{\pm \left(\frac{2 \times 9 - 10}{10} \right)} \\
 &= \pm \sqrt{\pm \left(\frac{8}{10} \right)} = \sqrt{0.8} = +0.89
 \end{aligned}$$

4.6.5. स्पियरमैन की श्रेणी अन्तर विधि (Spearman's Rank Difference Method)

इस विधि में श्रेणियों के पदों को क्रम (Rank) संख्या के आकार के अनुसार प्रदान कर एक श्रेणी के क्रम से दूसरी श्रेणी के क्रमों को घटाकर क्रमान्तर ज्ञात कर लिया जाता है तथा उसी के आधार पर सह-सम्बन्ध ज्ञात किया जाता है। जहां पर श्रेणी के चरों का मूल्य ज्ञात न हो वरन् उनका क्रम ज्ञात हो तथा जहां तथ्य सिर्फ क्रमों में व्यक्त किये जा सकते हों वहां यह विधि उपयुक्त है।

इसे निम्न सूत्र के माध्यम से ज्ञात करते हैं—

(i) जब पद मूल्यों का क्रम दिया गया हो—

$$r_{rank} = 1 - \frac{6(\sum d^2)}{n(n^2 - 1)}$$

अथवा

$$r_{rank} = 1 - \frac{6(\sum d^2)}{n^3 - n}$$

- (ii) जब कुछ पद मूल्य एक से अधिक बार आये तो समान मूल्यों को उनके क्रमों का माध्य क्रम दिया जाता है। ऐसी स्थिति में सूत्र में संशोधन (परिवर्तन) कर $\sum d^2$ के मान में $\frac{1}{12}(m^3 - m)$ को जोड़ दिया जाता है:-

$$r_{rank} = 1 - \frac{6[\sum d^2 + \frac{1}{12}(m^3 - m) + \frac{1}{12}(m^3 - m)]}{n^3 - n}$$

m = उन पदों की संख्या जिनका श्रेणी अंतर (rank) एक जैसा (common) होता है। यदि एक से अधिक पद मूल्य होते हैं तो प्रत्येक के लिये यह संशोधन करना पड़ता है।

उदाहरण-5

Find the Spearman's Rank coefficient of correlation between x and y:

एक्स एवं वाई के बीच, स्पियरमैन का कोटि (श्रेणी) सह-सम्बन्ध गुणांक ज्ञात कीजिये?

X	20	22	24	25	30	32	28	21	26	35
Y	16	15	20	21	19	18	22	24	23	25

Solution:

X	Rank ₁	Y	Rank ₂	Rank Differences (d)	Rank Differences squared(d) ²
20	10	16	9	+1	1
22	8	15	10	-2	4
24	7	20	6	+1	1
25	6	21	5	+1	1
30	3	19	7	-4	16
32	2	18	8	-6	36
28	4	22	4	0	0
21	9	24	2	+7	49
26	5	23	3	+2	4
35	1	25	1	0	0
					112

$$\begin{aligned}
 \gamma_{rank} &= 1 - \frac{6(\sum d^2)}{n(n^2 - 1)} \\
 &= 1 - \frac{6 \times 112}{10(10^2 - 1)} \\
 &= 1 - \frac{672}{10(100 - 1)} \\
 &= 1 - \frac{672}{990} \\
 &= +0.3212
 \end{aligned}$$

उदाहरण-6

Calculate Coefficient of Correlation between X and Y by Rank Correlation method:

श्रेणी अन्तर विधि द्वारा X और Y के मध्य सह-सम्बन्ध गुणांक की गणना कीजिये:

X	48	33	40	9	16	16	65	24	16	57
Y	13	13	24	6	15	4	20	9	6	19

Solution:

X	Rank ₁	Y	Rank ₂	Rank Differences (d)	Rank Differences squared(d) ²
48	3	13	5.5	-2.5	6.25
33	5	13	5.5	-0.5	0.25
40	4	24	1	+3.0	9.00
9	10	6	8.5	+1.5	2.25
16	8	15	4	+4.0	16.00
16	8	4	10	-2.0	4.00
65	1	20	2	-1.0	1.00
24	6	9	7	-1.0	1.00
16	8	6	8.5	-0.5	0.25
57	2	19	3	-1.0	1.00
					41

$$\begin{aligned}
 r_r &= 1 - \frac{6\left\{(\sum d^2) + \frac{1}{12}(m^3 - m) + \frac{1}{12}(m^3 - m) + \frac{1}{12}(m^3 - m)\right\}}{n^3 - n} \\
 &= 1 - \frac{6\left\{(41) + \frac{1}{12}(3^3 - 3) + \frac{1}{12}(2^3 - 2) + \frac{1}{12}(2^3 - 2)\right\}}{10^3 - 10} \\
 &= 1 - \frac{6\{41 + 2 + 0.5 + 0.5\}}{1000 - 10} = 1 - \frac{6 \times 44}{990} = 1 - \frac{264}{990} = 1 - 0.27 \\
 &= +0.73
 \end{aligned}$$

(श्रेणी x में 16, तीन बार; श्रेणी Y में 13, दो बार; 6, दो बार आया है। m के लिये क्रमशः 3, 2 और 2 का मान रखा गया है)।

स्वमूल्यांकन प्रश्न (Self Assessment Question) 4. कार्ल पियरसन के सह सम्बन्ध गुणांक और स्पियरमैन के सह सम्बन्ध गुणांक को परिभाषित करते हुए उनके प्रमुख अन्तरों को स्पष्ट करिये।

4.7 प्रतीपगमन (Regression)

प्रतीपगमन (Regression) का अर्थ है "पीछे हटना" या

“वापस लौटना”। सर फ्रासिन्स गाल्टन ने इसका सर्वप्रथम प्रतिपादन किया था। 1877 में उन्होंने एक अध्ययन किया था जिसका शीर्षक “अनुवांशिक लम्बाई में सामान्यतः की ओर प्रतीपगमन” (Regression Toward Mediocrity in Heredity Stature) था। इस अध्ययन में उन्होंने निष्कर्षित किया था कि सामान्यतः व्यक्तिगत उंचाइयों का झुकाव औसत ऊंचाई की ओर होता है। पिताओं और पुत्रों की लम्बाइयों का अध्ययन करते समय उन्होंने देखा कि लम्बे पिताओं के पुत्र लम्बे तथा नाटे पिताओं के पुत्र नाटे होते हैं। लम्बे पिताओं के पुत्रों की औसत लम्बाई उनके पिताओं की औसत लम्बाई से कम होती है। इसके विपरीत नाटे पिताओं के पुत्रों की औसत लम्बाई उनके पिताओं की औसत लम्बाई से अधिक होती है। गाल्टन ने यह स्पष्ट करने का प्रयत्न किया कि “यद्यपि पिता पुत्रों की लम्बाई में परस्पर घनिष्ठ सह-संबंध है फिर भी सामान्य माध्य से दोनों के विचलनों के काफी अन्तर देखने को मिलता है। दूसरे शब्दों में यदि पिताओं की लम्बाई समष्टि की औसत लम्बाई से कम या अधिक होती है तो पुत्रों की लम्बाई समष्टि के औसत के अत्यन्त निकट होती जाती है। पुत्रों की लम्बाई की औसत लम्बाई के ‘समीप’ अथवा “वापस लौटने” की प्रवृत्ति को ही गाल्टन ने “औसत की ओर प्रतीपगमन” (Regression Towards Average) कह कर सम्बोधित किया था। एफ.सी. मिल के शब्दों में “समस्त पुरुष जाति की माध्य उंचाई से पिताओं की ऊंचाई के विचलनों की तुलना में, पुत्रों की ऊंचाई के विचलन कम थे। जबकि पिता माध्य से अधिक या कम थे, तो पुत्रों में माध्य के निकट जाने की प्रवृत्ति थी।” उदाहरण के लिये पिता और पुत्र की उंचाई में सहसंबंध $+0.7$ है, तो इसका अर्थ है कि यदि लम्बे पिताओं की औसत ऊंचाई सामान्य औसत से x सेंटीमीटर अधिक हो तो उनके पुत्रों की औसत उंचाई सामान्य औसत से केवल

0.7x सेंटीमीटर ही अधिक होगी।

4.7.1 प्रतीपगमन की उपयोगिता (Utility of Regression)

प्रतिगमन का उपयोग मात्र पिता-पुत्रों की लम्बाई के अध्ययन तक सीमित न रहकर, मानव उपयोगिता के विभिन्न क्षेत्रों में होता है। प्रतीपगमन का प्रयोग उन क्षेत्रों में किया जाता है, जहां श्रेणी के चल-मूल्यों में सामान्य माध्य की ओर झुकाव की प्रवृत्ति पाई जाती है। इसके प्रयोग के द्वारा मूल्यों की प्रवृत्ति के आधार पर मांग का पूर्वानुमान, वर्षा (मानसून) के आधार पर तथा बीज, खाद एवं श्रम के मूल्यों के आधार पर खाद्यानों के उत्पादन का पूर्वानुमान तथा पूंजी की मात्रा में परिवर्तन करने पर लाभों में होने वाले परिवर्तन का पूर्वानुमान किया जा सकता है। औद्योगिक क्षेत्र में प्रबन्धकों द्वारा प्रतीपगमन को प्रबन्ध एवं नियंत्रण की एक तकनीकी के रूप में प्रयोग किया जाता है। इसके माध्यम से निर्णयन की प्रक्रिया में सहायता प्राप्त होती है। नियंत्रण तथा निष्पादन मूल्यांकन के कार्य में भी प्रबन्धकों को इससे सहायता प्राप्त होती है।

4.7.2 प्रतीपगमन के प्रकार (Types of Regression)

- (i) रेखीय एवं वक्ररेखीय प्रतीपगमन (Linear and Curvilinear Regression)— अधिकतर रेखीय रीति द्वारा प्रतीपगमन विश्लेषण किया जाता है। X और Y श्रेणियों के चल मूल्यों को वर्गांकित कागज (Graph Paper) पर अंकित करके जो विक्षेप चित्र (Scatter Diagram) अथवा बिन्दु चित्र (Dot Diagram) प्राप्त होता है, उस पर अंकित विभिन्न बिन्दुओं के मध्य से गुजरने वाली दो सर्वोपयुक्त रेखाएं खींची जा सकती हैं। इन रेखाओं को ही प्रतीपगमन रेखाएँ कहते हैं। यदि ये रेखाएं सीधी (Straight Lines) हों तो इन्हें रेखीय (Linear) प्रतीपगमन कहा

जाता है। जब ये रेखाएं वक्र के रूप में होती हैं तब इसे वक्र रेखीय प्रतीपगमन (Curvilinear Regression) कहते हैं।

- (ii) साधारण एवं बहुगुण प्रतीपगमन (Simple and Multiple Regression)— चरों के मध्य (X और Y) के अध्ययन एवं विश्लेषण को सरल प्रतीपगमन कहते हैं। जब दो से अधिक चरों में प्रतीपगमन विश्लेषण किया जाता है तो उसे बहुमखी प्रतीपगमन कहते हैं। सरल प्रतीपगमन में एक चर स्वतंत्र तथा दूसरा आश्रित होता है जबकि बहुगुणी प्रतीपगमन में दो या दो से अधिक चर स्वतंत्र होते हैं तथा केवल एक आश्रित होता है।

4.7.3 प्रतीपगमन रेखाएं (Regression Lines)

दो श्रेणियों के पारस्परिक माध्य सम्बन्ध को प्रकट करने वाली सर्वोपयुक्त रेखाएं, इन दोनों श्रेणियों में क्रमशः होने वाले परिवर्तनों को प्रकट करती हैं। इन्हें हम प्रतीपगमन रेखाएं कहते हैं। एक रेखा Y का X पर (Y on X) तथा दूसरी X पर Y का (X on Y) प्रतीपगमन व्यक्त करती हैं। एक रेखा में X स्वतंत्र चर मूल्य तथा Y को आश्रित मानकर X के मूल्य के समकक्ष Y के मूल्य का अनुमान किया जाता है।

स्वमूल्यांकन प्रश्न (Self Assessment Question) 5.
प्रतीपगमन से आप क्या समझते हैं ? निर्णयन में इसके महत्व को समझाइये।

4.7.4 प्रतीपगमन रेखाएं एवं सह-सम्बन्ध (Regression Lines & Correlation)

प्रतीपगमन रेखाओं की सहायता से X और Y के मध्य सह-सम्बन्ध की मात्रा व प्रवृत्ति या दिशा जानने में सहायता मिलती है,

जिसकी व्याख्या निम्न प्रकार से है—

- जब दोनों रेखाएं एक दूसरे को पूर्णतः ढक ले तथा रेखा बाएं से दाएं ऊपर की ओर जाय तो पूर्ण सह-सम्बन्ध माना जाता है।
- जब दोनों रेखाएं एक दूसरे को समकोण पर काटे तो सह-सम्बन्ध का अभाव माना जाएगा।
- जब दोनों रेखाएं एक दूसरे के निकटतम होंगी तो सह-सम्बन्ध r की मात्रा उतनी ही अधिक होगी।
- दोनों रेखाएं एक दूसरे से जितनी दूरी पर होंगी सह-सम्बन्ध r की मात्रा उतनी ही कम होगी।
- रेखाएं यदि बाएं से दाएं ऊपर की ओर जाती हैं जो धनात्मक सह-सम्बन्ध (Positive Correlation) तथा यदि रेखाएं बाएं से दाएं नीचे की ओर जाती हैं तो ऋणात्मक सह-सम्बन्ध (Negative Correlation) होता है।

धनात्मक सहसम्बन्ध (Positive Correlation)

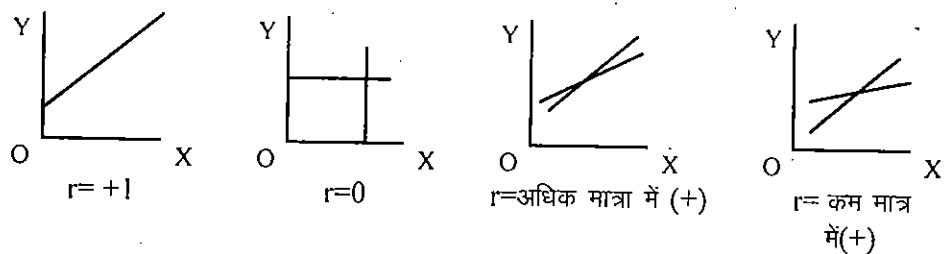

ऋणात्मक सह सम्बन्ध (Negative Correlation)

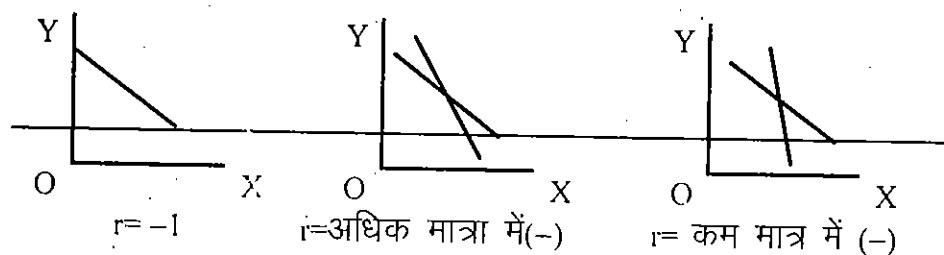

4.7.4 प्रतीपगमन समीकरण (Regrassion Equations)–

प्रतीपगमन समीकरण एक बीजगणितीय विधि हैं। यदि इन बीजगणितीय समीकरणों का रेखाचित्र तैयार किया जाय तो वही रेखाएं प्राप्त होगी जिनका कि 'प्रतीपगमन रेखाएं' (Regression Lines) के अन्तर्गत वर्णन किया जा चुका है। दूसरे शब्दों में प्रतीपगमन समीकरण, प्रतीपगमन रेखाओं के बीजगणितीय स्वरूप हैं। जिस प्रकार से दो रेखाएं होती हैं उसी प्रकार से दो बीजगणितीय समीकरण भी होते हैं।

X का Y पर प्रतीपगमन समीकरण (X on Y)

$$X = a + bY$$

Y का X पर प्रतीपगमन समीकरण (Y on X)

$$Y = a + bX$$

इन समीकरणों से रेखाएं खींची जा सकती है तथा प्रतीपगमन को ज्यामितीय पद्धति से ज्ञात किया जा सकता है। बीजगणितीय पद्धति से प्रतीपगमन ज्ञात करने के लिए उन्हीं समीकरणों को निम्न प्रकार से प्रस्तुत किया जाता है।

(i) X का Y पर प्रतीपगमन समीकरण

इस समीकरण के द्वारा Y के मूल्यों में परिवर्तन होने पर X के मूल्यों में होने वाले विचरण को ज्ञात किया जाता है। अतः इस समीकरण का प्रयोग, X के मूल्यों का अनुमान, Y के दिये गये मूल्यों के आधार पर किया जाता है। इसे निम्न प्रकार से प्रकट करते हैं।

$$(x - \bar{x}) = r \frac{\sigma_x}{\sigma_y} (y - \bar{y})$$

(ii) Y का Y पर प्रतीपगमन समीकरण

इस समीकरण द्वारा उपरोक्त प्रकार से x के दिये गये मूल्यों के आधार पर y के मूल्यों का अनुमान किया जाता है। इसे सूत्र के रूप में निम्न प्रकार से प्रकट करते हैं।

$$(y - \bar{y}) = \gamma \frac{\sigma_y}{\sigma_x} (x - \bar{x})$$

इन समीकरणों में—

X तथा Y चर हैं जिनके प्रतीपगमन समीकरण परिगणित करने हैं।

\bar{x} एवं \bar{y} क्रमशः श्रेणियों का माध्य

σ_x एवं σ_y = X एवं Y श्रेणी का प्रमाप विचलन

γ = X एवं Y श्रेणी का सह सम्बन्ध गुणांक

उदाहरण—7

The following are the details of height and weight of 100 Jawans:-

Mean Height = 68" Mean Weight = 150 pounds

SD of Height = 2.5" SD of Weight = 20 pounds

Coefficient of correlation between height and weight = 0.6

Set up the two regression equations and estimate the height of a Jawan whose weight is 200 pounds and the weight of a Jawan whose height is 60 inches.

100 जवानों की लम्बाई एवं भार की विस्तृत सूचना निम्नांकित है:-

औसत लम्बाई = 68"

औसत भार = 150 पाउन्ड

सह-सम्बन्ध एवं प्रतीपगमन

लम्बाई की प्रमाप विचलन = 2.5"

भार का प्रमाप विचलन = 20 पाउन्ड

लम्बाई एवं भार के बीच में सह-सम्बन्ध गुणांक = + 0.6

दोनों प्रतीपगमन समीकरणों को बनाइये एवं 200 पाउन्ड वाले जवान की लम्बाई और 60" लम्बाई वाले जवान के भार का अनुमान लगाइये।

Solution : यदि लम्बाई को X भार को Y मान लिया जाये तो

Regression equation of x on y :

$$(x - \bar{x}) = r \frac{\sigma_x}{\sigma_y} (y - \bar{y})$$

$$\text{or } (x - 68) = 0.6 \frac{2.5}{20} (y - 150)$$

$$\text{or } x = 0.6 \frac{2.5}{20} (y - 150) + 68$$

$$\text{or } x = 0.0075 y - 11.25 + 68$$

$$\text{or } x = 0.0075 y + 56.75$$

Regression equation of y on x :

$$(y - \bar{y}) = r \frac{\sigma_y}{\sigma_x} (x - \bar{x})$$

$$\text{or } (y - 150) = 0.6 \frac{20}{2.5} (x - 68)$$

$$\text{or } y = 0.6 \frac{20}{2.5} (x - 68) + 150$$

$$\text{or } y = 4.8 x - 326.4 + 150$$

$$\text{or } y = 4.8 x - 176.4$$

Value of X when Y = 200 :

$$x = (0.0075 \times 200) + 56.75$$

$$= 15 + 56.75 = 71.75$$

Value of X when Y = 60 :

$$y = 4.8 \times 60 - 176.4$$

$$= 288 - 176.4 = 111.6$$

अतः एक जवान जिसका भार 200 पाउन्ड है उसकी अनुमानित लम्बाई 71.75" होगी तथा एक जवान जिसकी लम्बाई 60" है उसका अनुमानित भार 111.6 पाउन्ड होगा।

स्वमूल्यांकन प्रश्न (Self Assessment Question) 6. The following data are given for marks in Statistics and Economics of 450 students at a certain examination.

Statistics :	Mean Marks=40	S.D. of Marks=12
Economics :	Mean Marks=48	S.D. of Marks=16

Sum of the product of deviation of Marks= 42075

- (i) Find the equations to the two lines of regression, and
- (ii) Estimate the average marks in Economics of the candidate who obtained 50 marks in Statistics.

किसी परीक्षा में 450 विद्यार्थियों के सांख्यिकी एवं अर्थशास्त्र के प्राप्तांक निम्नलिखित है :

सांख्यिकी :	औसत अंक =40	अंकों का प्रमाप विचलन=12
अर्थशास्त्र :	औसत अंक =48	अंकों का प्रमाप विचलन=16

अंकों के विचलनों के गुणनफल का योग = 42075

- (i) दोनों प्रतीपगमन समीकरण ज्ञात कीजिये, एवं
 (ii) एक विद्यार्थी जिसे सांख्यिकी में 50 अंक प्राप्त हुये हों उसे अर्थशास्त्र में प्राप्त होने वाले औसत अंक का अनुमान लगाइये।

4.7.5 प्रतीपगमन गुणांक (Coefficient of Regression)

प्रतीपगमन गुणांक की गणना का उद्देश्य प्रतीपगमन रेखा के ढलान (Slope) का बीजगणितीय माप (Algebraic Measurement) करना होता है।

- (i) जब प्रमाप विचलन तथा सह सम्बन्ध गुणांक ज्ञात हों—

X का Y पर प्रतीपगमन गुणांक

$$b_{xy} = \frac{\sigma_x}{\sigma_y}$$

y का x पर प्रतीपगमन गुणांक

$$b_{yx} = \frac{\sigma_y}{\sigma_x}$$

- (ii) जब श्रेणियों का विचलन वास्तविक माध्य से लिया गया हो—

X का Y पर प्रतीपगमन गुणांक

$$b_{xy} = \frac{\sum dx dy}{\sum d^2 y}$$

y का x पर प्रतीपगमन गुणांक

$$b_{yx} = \frac{\sum dx dy}{\sum d^2 x}$$

- (iii) जब श्रेणियों में विचलन कल्पित माध्य से लिये गये हों

X का Y पर प्रतीपगमन गुणांक

$$b_{xy} = \frac{n \cdot \sum dx dy - (\sum dx \sum dy)}{n \cdot \sum (dy)^2 - \sum (dy)^2}$$

y का x पर प्रतीपगमन गुणांक

$$b_{yx} = \frac{n \cdot \sum dx dy - (\sum dx \sum dy)}{n \cdot \sum (dx)^2 - \sum (dx)^2}$$

(iv) जब श्रेणियों में विचलन के स्थान पर 'गुणा परिघात' रीति का प्रयोग हुआ हो

X का Y पर प्रतीपगमन गुणांक

$$b_{xy} = \frac{n \cdot \sum xy - (\sum x \sum y)}{n \sum y^2 - (\sum y)^2}$$

Y का X पर प्रतीपगमन गुणांक

$$b_{yx} = \frac{n \cdot \sum xy - (\sum x \sum y)}{n \sum x^2 - (\sum x)^2}$$

प्रतीपगमन गुणांकों के गुण (Properties of Regression Coefficient)

- (i) प्रतीपगमन गुणांक या तो दोनों धनात्मक होंगे अथवा दोनों ऋणात्मक होंगे।
- (ii) दोनों प्रतीपगमन गुणांकों का मान 1 से अधिक नहीं होता है यदि एक गुणांक का मान 1 से अधिक है तो दूसरे का 1 से कम अवश्य होगा।

$$b_{xy} \times b_{yx} \leq 1$$

- (iii) दोनों प्रतीपगमन गुणांकों के हरात्मक माध्य से उनके सह-सम्बन्ध गुणांक के मान का पता चलता है।

$$r = \pm \sqrt{b_{xy} \times b_{yx}}$$

- (iv) प्रतीपगमन गुणांकों का चिन्ह (+या -) सह-सम्बन्ध गुणांक के

चिन्ह को निर्धारित करता है।

- (v) दोनों प्रतीपगमन गुणांक का माध्य सह-सम्बन्ध गुणांक से अधिक या बराबर होगा।

$$\frac{b_{xy} + b_{yx}}{2} \geq r$$

उदाहरण-8

नीचे दिये गये समकों की सहायता से प्रतीपगमन समीकरण, सह सम्बन्ध गुणांक एवं प्रतीपगमन गुणांक ज्ञात करिये।

With the help of following data find the regression equations, coefficient of correlation and coefficients of regression.

Age of Husbands पतियों की आयु	18	19	20	21	22	23	24	25	26	27
Age of Wife पत्नियों की आयु	14	16	16	18	18	19	20	20	21	21

हल Solution :

x	dx(23)	(dx) ²	y	dy(18)	(dy) ²	dx dy
18	-5	25	14	-4	16	20
19	-4	16	16	-2	4	8
20	-3	9	16	-2	4	6
21	-2	4	18	0	0	0
22	-1	1	18	0	0	0
23	0	0	19	+1	1	0
24	+1	1	20	+2	4	2
25	+2	4	20	+2	4	4
26	+3	9	21	+3	9	9
27	+4	16	21	+3	9	12
$\Sigma x=225$	$\Sigma dx=-5$	$\Sigma d^2x=85$	$\Sigma y=183$	$\Sigma dy=3$	$\Sigma dy^2=51$	$\Sigma dx dy=61$

Regression coefficient =

$$\begin{aligned}
 b_{xy} &= \frac{n \cdot \sum dx dy - (\sum dx \sum dy)}{n \cdot \sum (dy)^2 - (\sum dy)^2} \\
 &= \frac{10 \times 61 - (-5 \times 3)}{10 \times 51 - (-3)^2} \\
 &= \frac{610 + 15}{510 - 9} \\
 &= \frac{625}{501} = 1.247
 \end{aligned}$$

$$\begin{aligned}
 b_{yx} &= \frac{n \cdot \sum dx dy - (\sum dx \sum dy)}{n \cdot \sum (dx)^2 - (\sum dx)^2} \\
 &= \frac{10 \times 61 - (-5 \times 3)}{10 \times 85 - (-5)^2} \\
 &= \frac{610 + 15}{850 - 25} \\
 &= \frac{625}{825} = 0.758
 \end{aligned}$$

Coefficient of Correlation-

$$\begin{aligned}
 r &= +\sqrt{b_{xy} \times b_{yx}} \\
 &= +\sqrt{1.247 \times 0.758} \\
 &= +\sqrt{0.945} = +0.972
 \end{aligned}$$

Regression equations :

$$\bar{x} = \frac{\sum x}{n} = \frac{225}{10} = 22.5$$

$$\bar{y} = \frac{\sum y}{n} = \frac{183}{10} = 18.3$$

$$\begin{aligned}
 x \text{ on } y: x - \bar{x} &= b_{xy} (y - \bar{y}) \\
 x - 22.5 &= 1.247(y - 18.3) \\
 x - 22.5 &= 1.247y - 22.82 \\
 x &= 1.247y - 22.82 + 22.5 \\
 x &= 1.247y - 0.32
 \end{aligned}$$

$$\begin{aligned}
 y \text{ on } x: y - \bar{y} &= b_{yx} (x - \bar{x}) \\
 y - 18.3 &= 0.758(x - 22.5) \\
 y - 18.3 &= 0.758x - 17.055 \\
 y &= 0.758x - 17.055 + 18.3 \\
 y &= 0.758x + 1.245
 \end{aligned}$$

स्वमूल्यांकन प्रश्न (Self Assessment Question) 7. In a partially destroyed laboratory, record of an analysis of correlation data only the following results are legible:

Variance of $x = 9$

Regression Equations: $8x - 10y + 66 = 0$

$$40x - 18y = 214$$

What are (i) the mean values of x and y , (ii) the coefficient of correlation between x and y , and (iii) the standard deviation of y ?

प्रयोगशाला में आंशिक रूप में नष्ट हुये रिकार्ड में निम्नलिखित सह-सम्बन्ध आंकड़े ही पढ़े जा सके।

x का विचरण मापांक = 9

प्रतीपगमन समीकरण : $8x - 10y + 66 = 0$

$$40x - 18y = 214$$

आप—(i) x और y का औसत मूल्य, (ii) x और y के बीच सहसम्बन्ध गुणांक तथा (iii) y का प्रमाप विचलन ज्ञात कीजिये।

4.8 अनुमान का प्रमाप विभ्रम (Standard Error of Estimate)

अब तक हमने अध्ययन किया है कि प्रतीपगमन समीकरणों के द्वारा (अथवा रेखाओं के द्वारा) x श्रेणी के मूल्य के आधार पर Y श्रेणी के मूल्य और y श्रेणी के मूल्य के आधार पर x श्रेणी के मूल्य का अनुमान लगाया जाता है। हम यह भी जानते हैं कि यह अनुमान है जो आवश्यक नहीं है कि वास्तविक मूल्यों के बराबर हों। ऐसी स्थिति में अनुमानित मूल्यों का सम्भावित विभ्रम (त्रुटि) ज्ञात कर लिया जाता

है। इसके लिए निम्न सूत्र की सहायता ली जाती है—

$$s_{xy} = \sqrt{\frac{\sum(x - \bar{x}_c)^2}{n}}$$

$$\text{एवं } s_{yx} = \sqrt{\frac{\sum(y - \bar{y}_c)^2}{n}}$$

\bar{x}_c एवं \bar{y}_c का मूल्य, समीकरणों में x एवं y के प्रत्येक पद का मूल्य प्रतिस्थापित कर ज्ञात किया जाता है।

उदाहरण-9

निम्न सूचनाओं से प्रतीपगमन समीकरण बनाइयें तथा अनुमान के प्रमाप विभ्रम की गणना करिए।

From the following data form regression equations and calculate standers error of estimate.

x	3	5	6	7	9
y	5	3	4	6	5

हल—

x	dx(6)	dx ²	y	dy((4)	dy ²	dx dy
3	-3	9	2	-2	4	6
5	-1	1	3	-1	1	1
6	0	0	4	0	0	0
7	+1	1	6	+2	4	2
9	+3	9	5	+1	1	3
Σd=30	Σdx=0	Σdx ² =20	Σy=20	Σdy=0	Σdy ² =10	Σdx dy=12

$$\bar{X} = \frac{\sum x}{n} = \frac{30}{5} = 6$$

$$\bar{Y} = \frac{\sum y}{n} = \frac{20}{5} = 4$$

x on y

$$(x - \bar{x}) = \frac{\sum dx dy}{\sum dy^2} (y - \bar{y})$$

$$(x - 6) = \frac{12}{10} (y - 4)$$

$$x = 1.2y - 4.8 + 6x = 12y + 1.2$$

y on x

$$(y - \bar{y}) = \frac{\sum dx dy}{\sum dx^2} (x - \bar{x})$$

$$(y - 4) = \frac{12}{20} (x - 6)$$

$$y = .6x - 3.6 + 4y = .6x + .4$$

सह-सम्बन्ध एवं प्रतीपगमन

xc एवं yc की गणना समीकरण में ज्ञात किये मानों के द्वारा निम्न प्रकार से की जाएगी।

X	Xc	(x-xc) ²	Y	Yc	(Yc-Yc) ²
3	3.6=(1.2x2+1.2)	.36	2	2.2=(.6x3+.4)	.04
5	4.8=(1.2x3+1.2)	.04	3	3.4=(.6x5+.4)	.16
6	6.0=(1.2x4+1.2)	.00	4	4.0=(.6x6+.4)	.00
7	7.2=(1.2x6+1.2)	1.96	5	4.6=(.6x7+.4)	1.96
9	8.4=(1.2x5+1.2)	3.24	6	5.8=(.6x9+.4)	.64
		5.60			2.80

$$S_{xy} = \sqrt{\frac{\sum (x - x_c)^2}{n}}$$

$$= \sqrt{\frac{5.60}{5}}$$

$$= 1.058$$

$$S_{yx} = \sqrt{\frac{\sum (y - y_c)^2}{n}}$$

$$\sqrt{\frac{2.80}{5}}$$

$$= 0.748$$

4.9 सह-सम्बन्ध और प्रतीपगमन में अन्तर (Difference between Regression and Correlation)

(i) सह-सम्बन्ध के माध्यम से दो या दो से अधिक चरों में आपस में औसत सम्बन्ध की मात्रा का ज्ञान होता है जबकि प्रतीपगमन इस सम्बन्ध की प्रकृति को स्पष्ट करता है।

(ii) प्रतीपगमन विश्लेषण कारक और परिणाम (cause &

effect)–सम्बन्धों को स्पष्ट करता है जबकि सह–सम्बन्ध विश्लेषण वह नहीं बता पाता है कि कौन सा चर कारक है कौन सा परिणाम! सह–सम्बन्ध केवल सम्बन्धों को स्पष्ट करता है।

- (iii) सह–सम्बन्ध गुणांक ± 1 सीमाओं के भीतर ही घटता बढ़ता (vary) हैं जबकि प्रतीपगमन गुणांक के लिये ऐसा होना आवश्यक नहीं है, परन्तु दोनों गुणांकों का गुणनफल 1 से अधिक नहीं हो सकता है।
- (iv) सह–सम्बन्ध गुणांक एक सापेक्ष माप है जो माप की इकाई से स्वतंत्र होता है, जबकि प्रतीपगमन के माप परस्पर निर्भर होते हैं।
- (v) रेखीय एवं गैर रेखीय दोनों का अध्ययन होने के कारण प्रतीपगमन के प्रयोग का क्षेत्र व्यापक है जबकि, केवल रेखीय अध्ययन होने के कारण सह–सम्बन्ध का प्रयोग सीमित है।

स्वमूल्यांकन प्रश्न (Self Assessment Question) 8.

प्रतीपगमन और सह सम्बन्ध में अन्तर स्पष्ट करिये।

4.10 सारांश (Summary)

इस इकाई में सह सम्बन्ध एवं प्रतीपगमन का आपने अध्ययन किया है। सह–सम्बन्ध को ज्ञात करने की विभिन्न विधियां जैसे रेखाचित्र विधि, बिन्दुचित्र विधि, संगामी विचलन की विधि, कार्ल पियरसन के सह सम्बन्ध गुणांक की विधि तथा स्पियर मैन की श्रेणी अन्तर विधि को उदाहरण के माध्यम से आपके सामने प्रस्तुत किया गया है। आप जान गये होंगे कि सह सम्बन्ध सदैव +1 के -1 बीच में स्थित रहता है।

प्रतीपगमन के द्वारा आपको यह समझाया गया है कि एक चर के मूल्य के आधार पर दूसरे चर का मूल्य अनुमानित किया जाता है।

सह सम्बन्ध की परिशुद्धता के लिये सम्भाव्य त्रुटि एवं प्रमापित त्रुटि की विधि का प्रयोग किया जाता है। इसी प्रकार से प्रतीपगमन को वास्तविक मूल्यों के निकट स्थापित करने के लिये प्रमापित त्रुटि विधि का प्रयोग करके अनुमानों को और शुद्ध बनाया जा सकता है।

सह सम्बन्ध और प्रतीपगमन विधियों के माध्यम से व्यवसायिक-आर्थिक निर्णय लेने में सहायता मिलती है।

4.11 शब्दावली (Terminology)

सह-सम्बन्ध गुणांक—दो चरों का गणितीय सम्बन्ध का माप

रेखीय सम्बन्ध—रेखाओं के द्वारा दो चरों का सम्बन्ध

प्रतीपगमन—एक स्वतंत्र चर के आधार पर दूसरे निर्भर चर का अनुमान लगाना

प्रमाप विभ्रम—वास्तविक मूल्यों का अनुमानित मूल्यों से निकटता अथवा दूरी का मापन

4.12 स्व मूल्यांकन प्रश्न: सम्भावित उत्तर (Self-Assessment Questions: Possible Answers)

- (1) सह सम्बन्ध से आप क्या समझते हैं ? सह सम्बन्धों के विभिन्न प्रकारों की व्याख्या करिए।
- (2) $\gamma = + 0.2555$
- (3) $\gamma = + 0.0945$, सम्भाव्य विभ्रम = ± 0.0668
- (4) इस प्रश्न के उत्तर में कार्ल पियरसन के सह:सम्बन्ध गुणांक और स्पियरमैन के सह:सम्बन्ध गुणांक की परिभाषा को विस्तार

से लिखे, तथा एक-एक उदाहरण भी दें, तत्पश्चात् अन्तरों को वर्णित करिए।

(5) इस प्रश्न के उत्तर में प्रतीपगमन का विस्तार से वर्णन करना है एवं इसके महत्व एवं उपयोगिता को उद्यत करना है।

(6) $x = 0.36 y + 22.72$

$$Y = 0.65 x + 22$$

अर्थशास्त्र के अंक = 54.5

(7) $\bar{x} = 13, \bar{y} = 17, \gamma = + 0.6, \sigma_y = 4$

(8) इस प्रश्न के उत्तर में प्रतीपगमन एवं सहसम्बन्ध के अन्तर को विस्तार से लिखिए।

4.13 उपयोगी पुस्तकें (Suggested Readings)

1. Gupta S.C. (2005), Fundamentals of Statistics, Himalaya Publishing House, New Delhi.
2. Elhance, D.N. Veena; Aggarwal B.M. (2005) Fundamentals of Statistics, Kitab Mahal, Allahabad.
3. Gupta, K.L. (2002), Statistics, Navyug Sahitya Sadan Agra.
4. Kapil, H.K, (2006) Elements of Statistics, Vinod Pustak Mandir Agra.
5. Pandey. K.P. (2006) Educational Research, Vishwavidalya Prakashan Varanasi.

सारिणियाँ

सांख्यिकी सार्थकता का निर्धारण करने हेतु t की सारिणी ।

उदाहरण : जब df 35 एवं $t = 2.03$ हो, कालम 3 में .05 का अर्थ यह है कि 100 प्रयासों में से 5 बार ही अपसरिता (Divergence) इतनी बड़ी होती है जो कि अमान्य परिकल्पना के अन्तर्गत धनात्मक (Positive) एवं ऋणात्मक (Negative) दिशाओं में वांछनीय (Expected) Probability (P)

Degree of Freedom	0.10	0.05	0.02	0.01
1	t=6.34	t=12.71	t=31.82	t=63.66
2	2.92	4.30	6.96	9.92
3	2.35	3.18	4.54	5.84
4	2.13	2.78	3.75	4.60
5	2.02	2.57	3.36	4.03
6	1.94	2.45	3.14	3.71
7	1.90	2.36	3.00	3.50
8	1.86	2.31	2.90	3.36
9	1.83	2.26	2.82	3.25
10	1.81	2.23	2.76	3.17
11	1.80	2.20	2.72	3.11
12	1.78	2.18	2.68	3.06
13	1.77	2.16	2.65	3.01
14	1.76	2.14	2.62	2.98
15	1.75	2.13	2.60	2.95
16	1.75	2.12	2.58	2.92
17	1.74	2.11	2.57	2.90
18	1.73	2.10	2.55	2.88
19	1.73	2.09	2.54	2.86
20	1.72	2.09	2.53	2.84
21	1.72	2.08	2.52	2.83
22	1.72	2.07	2.51	2.82
23	1.71	2.07	2.50	2.81
24	1.71	2.06	2.49	2.80
25	1.71	2.06	2.48	2.79
26	1.71	2.06	2.48	2.78
27	1.70	2.05	2.47	2.77
28	1.70	2.05	2.47	2.76
29	1.70	2.04	2.46	2.76
30	1.70	2.04	2.46	2.75
35	1.60	2.03	2.44	2.72
40	1.68	2.02	2.42	2.71
45	1.68	2.02	2.41	2.69
50	1.68	2.01	2.40	2.68
60	1.67	2.00	2.39	2.66
70	1.67	2.00	2.38	2.65
80	1.66	1.99	2.38	2.64
90	1.66	1.99	2.37	2.63
100	1.66	1.98	2.36	2.63
125	1.66	1.98	2.36	2.62
150	1.66	1.98	2.35	2.61
200	1.65	1.97	2.35	2.60
300	1.65	1.97	2.34	2.59
400	1.65	1.97	2.34	2.54
500	1.65	1.96	2.33	2.59
1000	1.65	1.96	2.33	2.58
∞	1.65	1.96	2.33	2.58

सारिणी

X^2 सारिणी t P स्वतन्त्रता के (df) विशिष्ट अंशों हेतु X^2 का अधिक संभाव्यता (सारिणीकृत) मूल्य प्रदान करता है।
सारिणी में X^2 के मूल्य मुद्रित हैं।

df	0.95	0.90	0.80	0.70	0.50	0.30	0.20	0.10	0.05	0.02	0.01
1	0.00393	0.0158	0.0642	0.148	0.455	1.074	1.642	2.706	3.841	5.412	6.635
2	0.103	0.211	0.446	0.713	1.386	2.408	3.219	4.605	5.991	7.824	9.210
3	0.352	0.584	1.005	1.424	2.366	3.665	4.042	0.251	7.815	9.837	11.345
4	0.711	1.084	1.040	2.195	3.357	4.875	5.989	7.779	9.488	11.668	13.277
5	1.145	1.610	2.343	3.000	4.351	6.064	7.289	9.236	11.070	13.388	15.086
6	1.635	2.204	3.070	3.828	5.348	7.231	8.558	10.045	12.592	16.033	18.476
7	2.167	2.833	3.822	4.671	6.346	8.383	9.803	12.017	14.067	16.622	18.476
8	2.783	3.490	4.594	5.527	7.344	9.524	11.030	13.362	15.507	18.168	20.090
9	3.325	4.108	5.380	6.393	8.343	10.656	12.242	14.084	16.919	19.679	21.666
10	3.940	4.805	6.170	7.267	9.342	11.781	13.442	15.987	18.307	21.161	23.209
11	4.575	5.578	6.989	8.148	10.341	12.800	14.031	17.275	19.675	22.618	24.725
12	5.226	6.304	7.807	9.034	11.340	14.011	15.812	18.549	21.026	24.054	26.217
13	5.892	7.042	8.634	9.926	12.340	15.110	16.985	19.812	22.362	25.472	27.688
14	6.571	7.790	9.467	10.821	13.339	16.222	18.151	21.064	23.685	26.873	29.141
15	7.201	8.547	10.307	11.721	14.339	17.322	19.311	22.307	24.996	28.259	30.578
16	7.902	9.312	11.152	12.624	15.338	18.418	20.405	23.642	26.296	29.633	32.000
17	8.072	10.085	12.002	13.531	16.338	19.511	21.615	24.769	27.587	30.995	33.409
18	9.300	10.865	12.857	14.440	17.338	20.601	22.760	25.980	28.809	32.346	34.805
19	10.117	11.651	13.716	15.352	18.338	21.689	23.900	27.204	30.144	33.687	36.191
20	10.851	12.443	14.578	16.266	19.337	22.775	25.038	28.412	31.410	35.020	37.566
21	11.591	13.240	15.445	17.182	20.337	23.858	26.171	29.615	32.671	36.343	38.932
22	12.338	14.041	16.314	18.101	21.337	24.939	27.301	30.813	33.924	37.659	40.289
23	13.091	14.848	17.187	19.021	22.337	26.018	28.429	32.007	35.172	38.968	41.638
24	13.848	15.659	18.062	19.943	23.337	27.096	29.553	33.196	36.415	40.270	42.980
25	14.611	16.473	18.940	20.807	24.337	28.172	30.675	34.382	37.652	41.566	44.314
26	15.379	17.292	19.820	21.792	25.336	29.246	31.795	35.563	38.885	42.856	45.642
27	16.151	18.114	20.703	22.719	26.336	30.319	32.912	36.741	40.113	44.140	46.963
28	16.928	18.939	21.588	23.647	27.336	31.391	34.027	37.916	41.337	45.419	48.278
29	17.708	19.768	22.475	24.577	28.336	32.461	35.139	39.087	42.557	46.693	49.588
30	18.493	20.599	23.364	25.508	29.336	33.530	36.250	40.256	43.773	47.962	50.892

(क्रमशः (Continued))

बड़े माध्यमान वर्ग हेतु स्वतंत्रता के अंश
Degrees of freedom for greater mean square

	1	2	3	4	5	6	8	12	24	∞
12	4.75	3.88	3.49	3.26	3.11	3.00	2.85	2.69	2.50	2.50
	9.33	6.93	5.95	5.41	5.06	4.82	4.50	4.16	3.78	3.36
13	4.67	3.80	3.41	3.18	3.02	2.92	2.77	2.60	2.42	2.21
	9.07	6.70	5.74	5.20	4.86	4.62	4.30	3.96	3.59	3.16
14	4.60	3.74	3.34	3.11	2.96	2.85	2.70	2.53	2.35	2.13
	8.86	6.51	5.56	5.03	4.69	4.46	4.14	3.80	3.43	3.00
15	4.54	3.68	3.29	3.06	2.90	2.79	2.64	2.48	2.29	2.07
	8.68	6.36	5.42	4.89	4.56	4.32	4.00	3.67	3.29	2.87
16	4.49	3.63	3.24	3.01	2.85	2.74	2.59	2.42	2.24	2.01
	8.53	6.23	5.29	4.77	4.44	4.20	3.89	3.55	3.18	2.75
17	4.45	3.59	3.20	2.96	2.81	2.70	2.55	2.38	2.19	1.96
	8.40	6.11	5.18	4.67	4.34	4.10	3.79	3.45	3.08	2.65
18	4.41	3.55	3.16	2.93	2.77	2.66	2.51	2.34	2.15	1.92
	8.28	6.01	5.09	4.58	4.25	4.01	3.71	3.37	3.01	2.57
19	4.38	3.52	3.13	2.90	2.74	2.63	2.48	2.31	2.11	1.88
	8.18	5.93	5.01	4.50	4.17	3.94	3.63	3.30	2.92	2.49
20	4.35	3.49	3.10	2.87	2.71	2.60	2.45	2.28	2.08	1.84
	8.10	5.85	4.94	4.43	4.10	3.87	3.56	3.23	2.86	2.42
21	4.32	3.47	3.07	2.84	2.68	2.57	2.42	2.25	2.05	1.81
	8.02	5.78	4.87	4.37	4.04	3.81	3.51	3.17	2.80	2.36
22	4.30	3.44	3.05	2.82	2.66	2.55	2.40	2.23	2.03	1.78
	7.94	5.72	4.82	4.31	3.99	3.75	3.45	3.12	2.75	2.20
23	4.28	3.42	3.03	2.80	2.64	2.53	2.38	2.20	2.00	1.76
	7.88	5.56	4.76	4.26	3.94	3.71	3.41	3.07	2.70	2.26

छोटे माध्यमान वर्ग के लिए स्वतंत्रता के अंश
Degrees of Freedom for Smaller mean square

सारिणी

सार्थकता (Significance) के स्तर के लिए .05 स्तर पर (रोमन में) एवं .01 स्तर पर (बोल्ड फेस में) F अनुपात (Ratios)
 बड़े मध्यमान वर्ग हेतु स्वतन्त्रता के अंश

Degrees of Freedom for greater mean square

	1	2	3	4	5	6	8	12	24	∞
1	161.45	199.50	215.72	224.57	230.17	233.97	238.89	243.91	249.04	254.32
2	4052.10	4999.03	5403.49	5625.14	5764.08	5859.39	5981.34	6105.83	6234.16	6366.48
3	18.51	19.00	19.16	19.25	19.30	19.33	19.37	19.41	19.45	19.50
4	98.49	99.01	99.17	99.25	99.30	99.33	99.36	99.42	99.46	99.50
5	10.13	9.55	9.28	9.12	9.01	8.91	8.84	8.74	8.64	8.53
6	34.12	30.81	29.46	28.71	28.24	27.91	27.49	27.05	26.60	26.12
7	7.71	6.94	6.59	6.39	6.26	6.16	6.04	5.91	5.77	5.63
8	21.20	18.00	16.69	15.98	15.52	15.21	14.80	14.37	13.93	13.46
9	6.61	5.79	5.41	5.19	5.05	4.95	4.82	4.68	4.53	4.36
10	16.26	13.27	12.06	11.39	10.97	10.67	10.27	9.89	9.47	9.02
11	5.99	5.14	4.76	4.53	4.39	4.28	4.15	4.00	3.84	3.67
12	13.74	10.92	9.78	9.15	8.75	8.47	8.10	7.72	7.31	6.88
13	5.59	4.74	4.35	4.12	3.97	3.87	3.73	3.57	3.41	3.23
14	12.25	9.55	8.45	7.85	7.46	7.19	6.84	6.47	6.07	5.65
15	5.32	4.46	4.07	3.84	3.69	3.58	3.44	3.28	3.12	2.93
16	11.26	8.65	7.59	7.01	6.63	6.37	6.03	5.67	5.28	4.86
17	5.12	4.26	3.86	3.63	3.48	3.37	3.23	3.07	2.90	2.71
18	10.56	8.02	6.99	6.42	6.06	5.80	5.47	5.1	4.73	4.31
19	4.96	4.10	3.71	3.48	3.33	3.22	3.07	2.91	2.74	2.54
20	10.04	7.56	6.55	5.99	5.64	5.39	5.06	4.71	4.33	3.91
21	4.84	3.98	3.59	3.36	3.20	3.09	2.95	2.79	2.61	2.40
22	9.65	7.20	6.22	5.67	5.32	5.07	4.74	4.40	4.02	3.60

Degrees of Freedom for Smaller mean square

छोटे मध्यमान वर्ग के लिए स्वतन्त्रता के अंश

सारणीया

[क्रमशः : (Continued)]

बड़े मध्यमान वर्ग हेतु स्वतन्त्रता के अंश

Degrees of Freedom for Smaller mean square		सारणीया										
24	4.26	3.40	3.01	2.78	2.62	2.51	2.36	2.18	1.98	1.73		
25	7.82	5.61	4.72	4.22	3.90	3.67	3.36	3.03	2.66	2.21		
26	4.24	3.38	2.99	2.76	2.60	2.49	2.34	2.16	1.96	1.71		
27	7.77	5.57	4.68	4.18	3.86	3.63	3.32	2.99	2.62	2.17		
28	4.22	3.37	2.98	2.74	2.59	2.47	2.32	2.15	1.95	1.69		
29	7.72	5.53	4.64	4.14	3.82	3.59	3.29	2.96	2.58	2.13		
30	4.21	3.35	2.96	2.73	2.57	2.46	2.30	2.13	1.93	1.67		
35	7.68	5.49	4.60	4.11	3.78	3.56	3.26	2.93	2.55	2.10		
40	4.20	3.34	2.95	2.71	2.56	2.44	2.29	2.12	1.91	1.65		
45	7.64	5.45	4.57	4.07	3.75	3.53	3.23	2.90	2.52	2.06		
50	4.18	3.33	2.93	2.70	2.54	2.43	2.28	2.10	1.90	1.64		
60	7.60	5.42	4.54	4.04	3.73	3.50	3.20	2.87	2.49	2.03		
70	4.17	3.32	2.92	2.69	2.53	2.42	2.27	2.09	1.89	1.62		
	7.56	5.39	4.51	4.02	3.70	3.47	3.17	2.84	2.47	2.01		
	4.12	3.26	2.87	2.64	2.48	2.37	2.22	2.04	1.83	1.57		
	7.42	5.27	4.40	3.91	3.59	3.37	3.07	2.74	2.37	1.90		
	4.08	3.23	2.84	2.61	2.45	2.34	2.18	2.00	1.79	1.52		
	7.31	5.18	4.31	3.83	3.51	3.29	2.99	2.66	2.29	1.82		
	4.06	3.21	2.81	2.58	2.42	2.31	2.15	1.97	1.76	1.48		
	7.23	5.11	4.25	3.77	3.45	3.23	2.94	2.61	2.23	1.75		
	4.03	3.18	2.79	2.56	2.40	2.29	2.13	1.95	1.74	1.44		
	7.17	5.06	4.20	3.72	3.41	3.19	2.89	2.56	2.18	1.63		
	4.00	3.15	2.76	2.52	2.37	2.25	2.10	1.92	1.70	1.39		
	7.08	4.98	4.13	3.65	3.34	3.12	2.82	2.50	2.12	1.60		
	3.98	3.13	2.74	2.50	2.35	2.23	2.07	1.89	1.67	1.35		
	7.01	4.92	4.07	3.60	3.29	3.07	2.78	2.45	2.07	1.53		

छोटे मध्यमान वर्ग के लिए स्वतन्त्रता के अंश

[क्रमशः (Continued)]

बड़े मध्यमान वर्ग हेतु स्वतन्त्रता के अंश

		Degrees of Freedom for greater mean square									
	Degrees of Freedom for Smaller mean square	1	2	3	4	5	6	8	12	24	∞
	80	3.96	3.1	2.72	2.49	2.3	2.21	2.06	1.88	1.65	1.31
	90	6.69	4.88	4.04	3.56	3.26	3.04	2.74	2.42	2.03	1.47
	100	3.95	3.10	2.71	2.47	2.32	2.20	2.04	1.86	1.64	1.28
	125	6.92	4.85	4.01	3.53	3.23	3.01	2.72	2.39	2.00	1.43
	150	3.94	3.09	2.70	2.46	2.30	2.19	2.03	1.85	1.63	1.26
	200	6.90	4.82	3.98	3.51	3.21	2.99	2.69	2.57	1.98	1.39
	300	3.92	3.07	2.68	2.44	2.29	2.17	2.01	1.83	1.60	1.21
	400	6.84	4.78	3.94	3.47	3.17	2.95	2.66	2.33	1.94	1.32
	500	3.90	3.06	2.66	2.43	2.27	2.16	2.00	1.82	1.59	1.18
	1000	6.81	4.75	3.91	3.45	3.14	2.92	2.63	2.31	1.92	1.27
	∞	3.89	3.04	2.65	2.42	2.26	2.14	1.98	1.80	1.57	1.14
		6.76	4.71	3.88	3.41	3.11	2.89	2.60	2.28	1.88	1.21
		3.87	3.03	2.64	2.41	2.25	2.13	1.97	1.79	1.55	1.10
		6.72	4.68	3.85	3.38	3.08	2.86	2.57	2.24	1.85	1.14
		3.86	3.02	2.63	2.40	2.24	2.12	1.96	1.78	1.54	1.07
		6.70	4.66	3.83	3.37	3.06	2.85	2.56	2.23	1.84	1.11
		3.86	3.01	2.62	2.39	2.23	2.11	1.96	1.77	1.54	1.06
		6.69	4.65	3.82	3.36	3.05	2.84	2.55	2.22	1.83	1.08
		3.85	3.00	2.61	2.38	2.22	2.10	1.95	1.76	1.53	1.03
		6.66	4.63	3.80	3.34	3.04	2.82	2.53	2.20	1.81	1.04
		3.84	2.99	2.60	2.37	2.21	2.09	1.94	1.75	1.52	1.04
		6.64	4.60	3.78	3.32	3.02	2.80	2.51	2.18	1.79	1.04

छोटे मध्यमान वर्ग के लिए स्वतन्त्रता के अंश

सारिणीया



उत्तर प्रदेश राजर्षि टण्डन मुक्त
विश्वविद्यालय, इलाहाबाद

M.Com-02

व्यावसायिक सांख्यिकी

खण्ड

5

सूचकांक एवं गुण नियन्त्रण (भाग-1)

(Index Numbers and Quality Control)

इकाई - 1 5

सूचकांक (Index Numbers)

इकाई - 2 40

भारित सूचकांक (Weighted Index Numbers)

खण्ड-5 परिचय

आर्थिक जगत में होने वाले उच्चावचनों का प्रभाव सदैव मूल्यों द्वारा परिलक्षित होता है। उत्पादक उपभोक्ता एवं सरकार सदैव इस विशय में सजग रहते हैं। आर्थिक नीतियों के निरूपण में मूल्य ही आधार में रहते हैं।

इस प्रकार से उत्पादक एवं उपभोक्ता वस्तुओं के मूल्य एवं गुणवत्ता के विशय में सजग रहते हैं। उपभोक्ता मूल्य के बदले उत्कृष्ट गुणवत्ता वाली वस्तुएँ चाहता है। विक्रेता भी प्रतिस्पर्धा में तभी ठहर सकता है ज बवह उत्तम गुणवत्ता वाली वस्तुएँ उत्पादित करें।

प्रस्तुत खण्ड सूचकांक एवं गुण नियन्त्रण (Index numbers and Quality Control), व्यवसायिक सांख्यिकी (Business Statistics) M.Com.04 का पॉचवां खण्ड है जो चार इकाइयों में विभक्त है –

- 1) सूचकांक (Index Numbers)
- 2) भारित सूचकांक (Weighted Index Numbers)
- 3) सांख्यिकीय गुण नियन्त्रण (Statistical Quality Control)
- 4) नियन्त्रण चार्ट की संरचना (Construction of Control Charts)

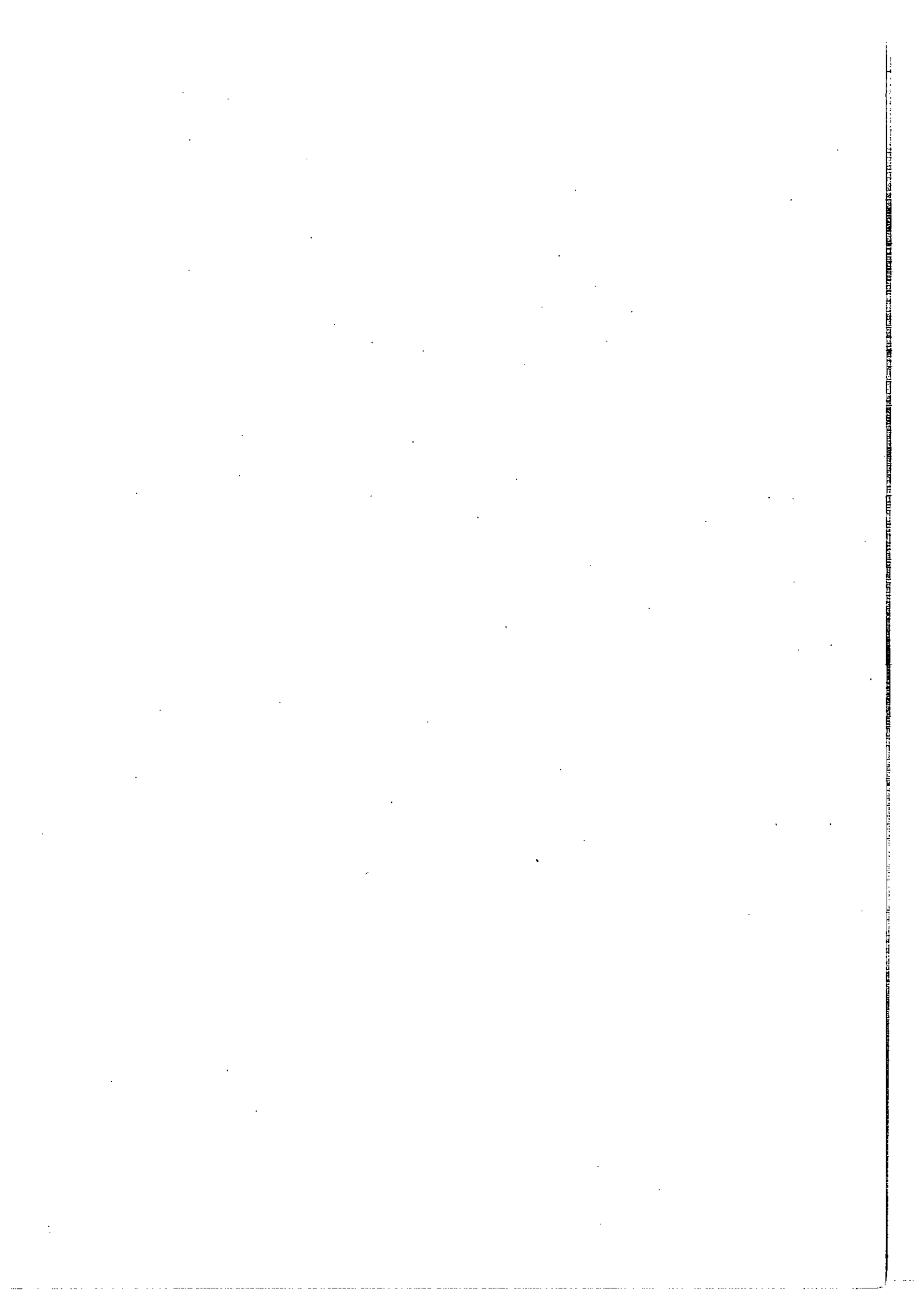

इकाई-1 सूचकांक (INDEX NUMBERS)

इकाई की रूपरेखा

- 1.0 उद्देश्य(Objectives)
- 1.1 परिचय (Introduction)
- 1.2 सूचकांकों का अर्थ एवं अवधारणा
(Meaning and Concept of index Numbers)
- 1.3 सूचकांकों की विशेषताएँ
(Features of Index Numbers)
 - 1.3.1 संख्यात्मक मापन
(Numerical Measure)
 - 1.3.2 सापेक्ष मापन
(Relative Measure)
 - 1.3.3 प्रतिशतों का माध्य
(Average of Percentages)
 - 1.3.4 तुलना का आधार
(Basis for Comparison)
 - 1.3.5 व्यापक उपयोगिता
(Wider Utility)
 - 1.3.6 आर्थिक स्पन्दन का मापन
(Measure of Economic Vibrations)
- 1.4 सूचकांकों की उपयोगिता Utility of Index Numbers)
 - 1.4.1 प्रवृत्तियों का सहज मापन
(Simple Measure of Trends)
 - 1.4.2 आर्थिक नीतियों का निरूपण
(Policy formulation)
 - 1.4.3 पूर्वानुमान
(Forecasting)
 - 1.4.4 मुद्रा की क्रयशक्ति का मापन
(Measure of Purchasing Power of Money)

- 1.4.5 संकुचन के माध्यम से वास्तविक आय का अनुमान
(Estimation of Real Income Through Deflation)
- 1.4.6 मजदूरी वेतन भत्ता निर्धारण में सहायक
(Helpful in Fixation of Wages Salaries and Allowances)
- 1.4.7 अन्य राष्ट्रों से तुलना
(Comparision with Other Nations)

1.5. सूचकांकों का महत्त्व (Importance of Index Numbers)

1.6. सूचकांकों की संरचना (Construction of Index Numbers)

- 1.6.1. सूचकांकों का विशेष का उद्देश्य
(Specific Purpose of Index Numbers)
- 1.6.2. वस्तुओं का चुनाव
(Selection of Commodities or Items)
 - 1.6.2.1 वस्तु का प्रतिनिधिक होना
(Items should be of representative character)
 - 1.6.2.2 वस्तुओं को समान एवं प्रमाणित होना चाहिए
(Items should be similar, identical and standardized)
 - 1.6.2.3 वस्तुओं को लोक प्रिय होना चाहिए
(Items should be popular)
 - 1.6.2.4 वास्तविक वस्तुओं को सम्मिलित करना चाहिए
(Real items should be included)
 - 1.6.2.5 वस्तुओं की संख्या
(Number of items)
- 1.6.3. वस्तुओं का वर्गीकरण (Classification of Commodities)**
- 1.6.4. मूल्यों का चुनाव (Selection of Prices)**
 - 1.6.4.1 थोक अथवा फुटकर मूल्य
(Wholesale/retail prices)
 - 1.6.4.2 मूल्यों की प्राप्ति के केन्द्र
(Centers for procurement of prices)
 - 1.6.4.3 मूल्य प्राप्ति के साधन
(Means of Procure meant of prices)

1.6.4.4 मूल्य प्राप्ति की बारम्बारता
(Frequency of procurement of prices)

1.6.4.5. मूल्यों को अभिव्यक्त करने का आधार
(Basis for Expression of Prices)

1.6.5. आधार वर्ष का चुनाव (Selection of Base Year)

1.6.5.1. स्थिर आधार विधि
(Fixed Base Method)

1.6.5.2. श्रृंखला आधार विधि
(Chain Base Method)

1.6.5.3. आधार में परिवर्तन
(Base Conversion)

1.6.5.3.1. स्थिर आधार से श्रृंखला आधार में परिवर्तन
(Conversion to Chain base from Fixed Base)

1.6.5.3.2. श्रृंखला आधार से स्थिर आधार में परिवर्तन
(Conversion to Fixed Base from Chain base)

1.6.6. माध्य का चुनाव (Selection of Average)

1.6.6.1. समान्तर माध्य
(Arithmetic Average)

1.6.6.2. मध्यिका
(Median)

1.6.6.3. गुणोत्तर माध्य
(Geometric Mean)

1.7. सूचकांकों का वर्गीकरण (Classification of Index Numbers)

1.7.1. मूल्य (कीमत) सूचकांक
(Price Index Numbers)

1.7.2. मात्रा सूचकांक
(Quantity Index Numbers)

1.7.3. कुलमूल्य सूचकांक
(Value Index Numbers)

1.8. सूचकांकों संरचना करने की विधिया

(Methods of Constructing Index Numbers)

1.8.1. आभारित सूचकांक (Un-weighted Index Numbers)

1.8.1.1. सरल समूही सूचकांक

(Simple Aggregative Index)

1.8.1.2. मूल्य अनुपातों का माध्य

(Simple Average of Price Relatives)

1.8.2. भारित सूचकांक (Weighted Index Numbers)

1.8.2.1. भारित समूही रीति

(Weighted Aggregative Method)

1.8.2.2. मूल्यानुपातों का भारित माह्व

(Weighted Average of Price Relatives)

1.9. सारांश (Summary)

1.10. शब्दावली (Terminology)

1.11. स्वअभ्यास प्रश्न (Self Exercise Questions)

1.12. प्रस्तावित उपयोगी पुस्तकें (Suggested Useful Readings)

1.0 उद्देश्य (Objectives)

इस इकाई के अध्ययन करने के पश्चात् आप—

- सूचकांकों के विषय में समग्र ज्ञान प्राप्त करेंगे,
- सूचकांक की अवधारणा एवं संरचना के उद्देश्य से परिचित होंगे,
- सूचकांकों के प्रकार का ज्ञान प्राप्त करेंगे,
- सूचकांकों के माध्यम से आर्थिक गतिविधि के विभिन्न पहलुओं का विश्लेषण कर सकेंगे,
- सूचकांकों की सीमाओं से परिचित हो सकेंगे।

1.1 परिचय (Introduction)

हम जानते हैं कि आर्थिक गतिविधियाँ सदैव उच्चावचन के पर्याय के रूप में प्रकट होती रहती हैं। अर्थशास्त्री, निवेशक, उद्योगपति

एवं उपभोक्ता सदैव वस्तुओं के, सामग्रियों के, खाद्यान्नों के, शेरों के एवं बहुमूल्य धातुओं के मूल्यों में होने वाले परिवर्तन एवं उनके सम्भावित प्रभाव का अध्ययन करने में व्यस्त रहते हैं। आर्थिक जगत में अनेक परिवर्तन होते रहते हैं एवं इन परिवर्तनों की गति बहुत द्रुत होती है। इनसे सम्बन्धित मूल्यों में होने वाले परिवर्तनों का मापन निश्चित समयान्तराल पर होना आवश्यक होता है। इन उच्चावचनों का स्वतंत्र रूप से मापन कठिन होता है, पर, तुलनात्मक रूप से इनकी गणना की जा सकती है। समय-समय पर ऐसी चर्चा होती है कि मूल्यों में निरन्तर वृद्धि होती जा रही है, कृषि एवं औद्योगिक उत्पादन में उत्तरोत्तर वृद्धि हो रही है, शेरों के मूल्यों में उच्चावचन अत्यन्त द्रुत गति से हो रहे हैं आदि-आदि। यह मूल्य, कृषि उत्पाद, औद्योगिक उत्पाद एवं शेरों के मूल्य इत्यादि ऐसे तथ्य हैं जिनका प्रत्यक्ष मापन सम्भव नहीं है। इनका अप्रत्यक्ष एवं सापेक्ष रूप में ही मापन सम्भव है।

उदाहरण के लिये यदि देश में चावल की किसी एक श्रेणी का मूल्य सन् 2005 में 2500 रु० प्रति क्विण्टल था तथा सन् 2008 में उसी श्रेणी के चावल का मूल्य 2800 रु० प्रति क्विण्टल हो गया तो सन् 2005 की तुलना में सन् 2008 में चावल के मूल्य में 12 प्रतिशत की वृद्धि हुई। हम, इस प्रकार से प्राप्त तुलनात्मक प्रतिशतों को ही सूचकांक कहते हैं। सूचकांकों को निर्देशांक तथा (Index Numbers) के रूप में भी जाना जाता है।

आप, उपभोक्ता मूल्य सूचकांक (Consumer Price Index) थोक मूल्य सूचकांक, (Wholesale Price Index), स्टॉक एक्सचेंज का संवेदी सूचकांक (Sensitive Index of Stock Exchanges) आदि से भलीभांति परिचित होंगे। यह सभी सूचकांक आर्थिक क्षेत्र की विभिन्न गतिविधियों में प्रयोग किये जाते हैं।

1.2 सूचकांकों का अर्थ एवं अवधारणा (Meaning and Concept of Index Numbers)

आप जानते हैं कि किसी भी राष्ट्र की अर्थव्यवस्था के विभिन्न आयाम होते हैं, जैसे कृषि, उद्योग, अर्थ, व्यापार एवं सेवाएं आदि।

यदि उनमें से किसी एक क्षेत्र, जैसे कि उद्योग को ही लें। किसी एक वर्ष में उद्योगों की स्थिति के बारे में यदि यह निष्कर्ष आए कि उस वर्ष औद्योगिक उत्पादन में 5 प्रतिशत की सामान्य वृद्धि देखी गई, तो यह एक समग्र स्तर की बात हुई। इसका आशय यह नहीं है कि उद्योगों के सभी घटकों का उत्पादन 5 प्रतिशत की दर से बढ़ा। कुछ वस्तुओं का उत्पादन घटा होगा तो कुछ वस्तुओं का बढ़ा होगा। एक और ध्यान देने योग्य बात है कि इन सभी वस्तुओं का मापन भी अलग-अलग इकाईयों में व्यक्त किया जाता है, जैसे टन, किलोग्राम, मीटर, दर्जन, प्रतिइकाई इत्यादि। ऐसी स्थिति में यदि औद्योगिक उत्पादन के परिवर्तन अथवा मूल्य स्तर के परिवर्तनों के आकड़ों की तुलना किसी समयान्तराल से अथवा किसी भौगोलिक क्षेत्र से करना हो तो आप समझ ही गए होंगे कि यहां पर सामान्य प्रकार के माध्यों का प्रयोग नहीं हो सकता है। क्योंकि विभिन्न आकड़े विभिन्न मापनों द्वारा व्यक्त किये जाते हैं। ऐसी स्थिति में सूचकांकों का प्रयोग किया जाता है जो कि विशिष्ट प्रकार के माध्य होते हैं। सूचकांकों को आर्थिक वैरोमीटर (दाबमापी) भी कहा जाता है। विभिन्न अर्थशास्त्रीयों द्वारा भी सूचकांकों को इसी परिप्रेक्ष्य में परिभाषित किया गया है। क्राक्सटन एवं काउडेन के द्वारा इन्हें आर्थिक चरों के परिमाण में होने वाले अंतर के मापन के माध्यम के रूप में परिभाषित किया गया है। ए०एल० बाउले ने सूचकांकों को एक ऐसी समंक माला के रूप में परिभाषित किया है जो अपने झुकाव एवं उच्चावचनों के द्वारा संबंधित परिमाण के परिवर्तन को प्रदर्शित करती है। अब आपको स्पष्ट हो गया होगा कि सूचकांकों के द्वारा ऐसे परिवर्तन का अध्ययन किया जाता है जो प्रत्यक्ष रूप से तुलनीय नहीं होते हैं। संक्षेप में हम कह सकते हैं कि सूचकांक एक ऐसे क्रमवार संख्यात्मक श्रेणी होते हैं जिनके द्वारा पर समय-समय समयान्तराल दैनिक, साप्ताहिक, मासिक अथवा वार्षिक हो सकता है) आर्थिक घटनाक्रम का मापन किया जाता है। उदाहरण के लिये यह कहा जाए कि सन् 2009 में थोक मूल्य सूचकांक 285 था, जबकि तुलनात्मक रूप से सन् 1999 में यह

100 था। इसके द्वारा हमें इन दो समयान्तराल में थोक मूल्यों के स्तर में हुए परिवर्तन की प्रकृति का आभास हो जाता है। जब किसी एक वस्तु के स्तर पर परिवर्तन का अध्ययन करते हैं तो उसे एकचरीय सूचकांक कहते हैं तथा जब बहुत सी वस्तुओं के परिवर्तन का एक साथ अध्ययन करते हैं तो उसे संयुक्त अथवा सम्मिलित सूचकांक कहते हैं।

1.3 सूचकांकों की विशेषताएँ (Features of Index Numbers)

अब तक हमने जो अध्ययन किया है उसके आधार पर सूचकांकों की विशेषताओं को निम्न रूप से व्यक्त कर सकते हैं।

1.3.1 संख्यात्मक मापन (Numerical Measure)

सूचकांक सदैव संख्यात्मक रूप में व्यक्त किये जाते हैं; जैसे कि सन् 2009 में मूल्य सूचकांक 285 था, सन् 1999 के मूल्य सूचकांक 100 की तुलना में। शब्दों के द्वारा किसी किसी भी परिवर्तन की व्याख्या की जा सकती है, पर शब्दों की व्याख्या कोई दिशा निर्देशन नहीं करती हैं। परन्तु सूचकांकों के द्वारा परिभाषित परिवर्तन का संख्यात्मक स्वरूप एक दिशा प्रदान करके निश्चित निष्कर्ष प्रस्तुत करता है। उदाहरण के लिये स्टाक एक्सचेंज द्वारा प्रकाशित सवेदी सूचकांक निवेशकों को निश्चित दिशा प्रदान करता है।

1.3.2 सापेक्ष मापन (Relative Measure)

सूचकांकों की एक और विशेषता है कि इनके द्वारा सापेक्ष अथवा तुलनात्मक मापन प्रस्तुत किया जाता है। निरपेक्ष रूप से अथवा स्वतंत्र रूप से परिवर्तन का मापन सम्भव नहीं है। निरपेक्ष मापन तुलना के योग्य नहीं होता है। सापेक्ष मापन के द्वारा ही तुलना सम्भव है और उसी के आधार पर निष्कर्ष पर पहुँचा जा सकता है। तुलना, समय के आधार पर, अथवा स्थान के आधार पर की जाती है।

1.3.3 प्रतिशतों का माध्य (Average of Percentages)

सूचकांक परिवर्तनों को औसत के रूप में व्यक्त करता है, पर

यह औसत सामान्य औसत, जैसे कि समान्तर माध्य या मध्यिका, नहीं होते हैं। सामान्य औसत के माप-समान्तर माध्य अथवा मध्यिका, अथवा गुणोत्तर माध्यों की एक सीमा होती है, वह यह कि इनके द्वारा केवल ऐसी श्रेणियों की तुलना की जा सकती है जो समरूपी प्रकृति की हों। अर्थात् एक ही प्रकार की इकाई में व्यक्त की गई हों। जब श्रेणियाँ भिन्न-भिन्न इकाईयों में व्यक्त की गई हों अथवा श्रेणियाँ विभिन्न प्रकार की वस्तुओं का समावेश करती हो तो, औसत के सामान्य मापों द्वारा उनका तुलनात्मक अध्ययन नहीं किया जा सकता है। सूचकांकों के द्वारा इस कठिनाई को दूर कर लिया जाता है। सूचकांक परिवर्तनों को औसत के रूप में तो व्यक्त करता है परन्तु उन औसतों को प्रतिशतों के माध्यम से ज्ञात किया जाता है। आधार वर्ष (जिससे तुलना करनी है) तथा वर्तमान वर्ष (जिसकी तुलना करनी है) के संदर्भ में मूल्यानुपातों का प्रतिशत निकाला जाता है। दूसरों शब्दों में आधार मूल्य अथवा प्रमाणिक मूल्य को 100 मान कर प्रचलित मूल्यों का परिवर्तन प्रतिशत में ज्ञात किया जाता है। सूचकांक इन्हीं मूल्यानुपातों के प्रतिशत का ही विशिष्ट माध्य होता है।

1.3.4 तुलना का आधार (Basis for Comparison)

चरों के मध्य तुलना का आधार या तो समय होता है या स्थान। सूचकांकों की विशेषता यह होती है कि इनके द्वारा किसी स्थान या समय को आधार मान कर उसकी तुलना किसी वांछित समय या स्थान से की जाती है। जब समय को तुलना का आधार मान जाता है तब किसी विशेष वर्ष, माह, सप्ताह अथवा दिन को आधार के रूप में प्रस्तुत किया जाता है। इसी प्रकार से, स्थान, जब तुलना का आधार होता है तब किसी स्थान विशेष अथवा किसी विशेष भूभाग को आधार के रूप में स्वीकार करके परिवर्तन की मात्रा का मापन करते हैं।

1.3.5 व्यापक उपयोगिता (Wider Utility)

सूचकांकों की उपयोगिता एवं प्रयोग का क्षेत्र केवल उत्पादन

एवं मूल्यों के परिवर्तन के मापन तक ही सीमित नहीं समझना चाहिए, आपको अब तक के अध्ययन से यह अवश्य ही स्पष्ट हो चुका होगा। आयात-निर्यात, सरकारी नीति, स्टॉक एक्सचेंज के सट्टे अथवा अनुमान, मूल्य निर्धारण एवं उपभोग के अध्ययनों में सूचकांकों का व्यापक प्रयोग किया जाता है।

1.3.6 आर्थिक स्पन्दन का मापन (Measure of Economic Vibrations)

पूर्ववर्ती पंक्तियों के अध्यनोपरान्त एक तथ्य यह सामने आता है कि सूचकांकों का प्रयोग व्यापक रूप से आर्थिक क्रिया-कलापों के मापन एवं उनसे प्राप्त परिणामों के विश्लेषण में किया जाता है। अर्थव्यवस्था के विभिन्न आयामों में इनके प्रयोग के चलते यह कहा जाता है कि सूचकांक देश के आर्थिक स्पन्दन के मापन का एक विशेष उपकरण होते हैं, जैसे एक चिकित्सक के लिये "परिश्रावक" (Stethoscope), जिसकी सहायता से रूग्ण व्यक्ति के रोग की पहचान कर ली जाती है। इसी विशेषता के आधार पर सूचकांकों को आर्थिक दाबमापी (Economic barometer) कहा जाता है।

1.4 सूचकांकों की उपयोगिता (Utility of Index Numbers)

1.4.1 प्रवृत्तियों का सहज मापन (Simple Measure of Trends)

विभिन्न समयान्तराल के तथ्यों की विभिन्न श्रेणियों की प्रवृत्तियों का अध्ययन सूचकांकों की सहायता से सहजतापूर्वक किया जा सकता है। प्रवृत्तियों के अध्ययन से केवल वर्तमान का ही नहीं वरन् भविष्य की सम्भावित प्रवृत्तियों का पूर्वानुमान सहजता एवं शुद्धता पूर्वक किया जा सकता है। उदाहरण के लिये सूचकांकों के माध्यम से विदेशी व्यापार के अन्तर्गत आयात-निर्यात एवं भुगतान संतुलन की भूतकाल एवं वर्तमान स्थिति का अध्ययन किया जा सकता है एवं इसके आधार पर भविष्य की प्रवृत्तियों का अनुमान लगाया जा सकता है।

1.4.2 आर्थिक नीतियों का निरूपण (Policy form mutation)

हम जानते हैं कि सूचकांकों की सहायता से विभिन्न आर्थिक गतिविधियों की प्रवृत्ति का अध्ययन किया जाता है एवं भविष्य की सम्भावित प्रवृत्तियों का आकलन किया जा सकता है। इन प्रवृत्तियों पर आधारित होकर सरकारें आर्थिक नीतियों का निरूपण करती हैं।

आर्थिक जगत में परिवर्तनों के आधार पर सरकारें आवश्यकतानुसार नीतियों में संशोधन भी करती रहती हैं। इन सभी क्रिया-कलापों में सूचकांक आधारभूत भूमिका निभाते हैं। उदाहरण के लिये माँग, पूर्ति एवं उपभोग पद्धति के सूचकांकों की सहायता से उद्योग भविष्य के उत्पादन-आपूर्ति का पूर्वानुमान करते हैं। (इसी प्रकार से सरकार द्वारा समय-समय पर घोषित मंहगाई भत्ते की वृद्धि "जीवन निर्वाह सूचकांकों" पर आधारित होती है।)

1.4.3 पूर्वानुमान (Forecasting)

हम उपरोक्त पंक्तियों में अध्ययन कर चुके हैं कि सूचकांक पूर्वानुमान में सहायक होते हैं जिनके आधार पर आर्थिक नीतियाँ बनाई जाती हैं। इन पंक्तियों में इस तथ्य को और स्पष्ट किया जा रहा है कि सूचकांकों की, पूर्वानुमान में व्यापक उपयोगिता है। केवल व्यवसायिक पूर्वानुमान ही नहीं वरन् सरकार द्वारा विभिन्न आर्थिक क्रिया-कलापों जैसे औद्योगिक एवं कृषि उत्पादनों का एवं उनके वृद्धि दर का पूर्वानुमान, राष्ट्रीय आय एवं वास्तविक आय का पूर्वानुमान इत्यादि, सूचकांकों की सहायता से किया जाता है। यहाँ पर आपको पुनः स्पष्ट किया जा रहा है कि सरकार जिन आर्थिक गतिविधियों का पूर्वानुमान करके भविष्य की नीतियों का निर्माण करती हैं, सूचकांक उन सभी के आधार में स्थापित रहते हैं।

1.4.4 मुद्रा की क्रयशक्ति का मापन (Measure of Purchasing Power of Money)

मुद्रा की वास्तविक क्रय शक्ति में होने वाले परिवर्तनों का

मापन सूचकांकों द्वारा सफलतापूर्वक किया जाता है। इसके द्वारा मुद्रा का अन्तर्भूत मूल्य एवं नामिक मूल्यों के अन्तर को भी सरलतापूर्वक ज्ञात किया जाता है। उदाहरणार्थ, आपने समाचारों द्वारा समय-समय पर पढ़ा होगा कि सन् 2009 में रुपये का मूल्य सन् 1990 की तुलना में 10 पैसे था। इसका यह आशय होता है कि, सन् 2009 में उसी जीवनस्तर को बनाये रखने के लिये सन् 1990 की तुलना में 1 रुपये के स्थान पर 10 रुपये की आवश्यकता होगी। मुद्रा स्फीति एवं अपस्फीति (संकुचन) को नियंत्रित करने में अथवा वेतन निर्धारण इत्यादि जैसे मामलों में इनके द्वारा सहायता प्राप्त होती है।

1.4.5 संकुचन के माध्यम से वास्तविक आय का अनुमान

(Estimation of Real Income Through Deflation)

आप जानते हैं कि वर्तमान मूल्य स्तर पर राष्ट्रीय आय के विभिन्न आंकड़ों द्वारा व्यक्तियों के आय स्तर का अनुमान लगाया जाता है। परन्तु आय के स्तर कितने वास्तविक हैं, यह तभी जाना जा सकता है जब मुद्रास्फीति एवं संकुचन की नीतियों को ध्यान में रखकर इन आंकड़ों को क्रयशक्ति के परिप्रेक्ष्य में परिवर्तित किया जाय। सूचकांको की सहायता से स्थिर मूल्यों को आधार में रखते हुए राष्ट्रीय आय को संकुचित करके यह ज्ञात किया जाता है कि जनता की वास्तविक क्रयशक्ति में किस दिशा में परिवर्तन हुआ है। यदि ऐसा न किया जाय तो आय के स्तर के निष्कर्ष भ्रामक हो सकते हैं।

1.4.6 मजदूरी वेतन एवं भत्ता निर्धारण में सहायक (Helpful in

Fixation of Wages Salaries and Allowances)

थोक मूल्य सूचकांक तथा उपभोक्ता मूल्य सूचकांकों की सहायता से वेतन तथा मजदूरी की दर में वृद्धि तथा मंहगाई भत्ते की दर में वृद्धि के सम्बन्ध में निर्णय लेने में सरकार को एक आधार प्राप्त होता है। इस आधार पर लिये गये निर्णयों से अधिकारी तथा श्रमिक वर्ग दोनों को सन्तोष रहता है।

1.4.7 अन्य राष्ट्रों से तुलना (Comparision with Other Nations)

सूचकांकों के माध्यम से सरकार अन्य राष्ट्रों, विकसित, विकासशील एवं अर्धविकसित राष्ट्रों की विभिन्न आर्थिक सूचनाओं से तुलना कर अपने देश की आन्तरिक आर्थिक नीतियों में आवश्यकतानुसार परिवर्तन एवं सुधार करती है। सूचकांकों सहायता से अन्तर्राष्ट्रीय व्यापार नीति में भी ऐसा परिवर्तन किया जाता है जो कि द्विपक्षीय एवं बहुपक्षीय दृष्टि से सभी को स्वीकार्य एवं लाभदायक हो।

1.5. सूचकांकों का महत्त्व (Importance of Index Numbers)

सूचकांकों के द्वारा विभिन्न प्रकार की सूचनाएँ प्राप्त की जाती हैं जो राष्ट्र की आर्थिक गतिविधि के निर्धारण एवं वांछित परिवर्तन में सहायक होती हैं। हम यह जानते हैं कि सूचकांकों के माध्यम से आर्थिक गतिविधियों का मापन सरलता पूर्वक किया जाता है। आर्थिक परिदृश्य का वास्तविक एवं समसामयिक आंकलन सूचकांकों द्वारा किया जाता है। सूचकांकों के द्वारा किसी आर्थिक गतिविधि का भूतकाल से लेकर वर्तमान समय तक की प्रवृत्ति का अध्ययन किया जा सकता है। इन्हीं अध्ययनों पर आधारित होकर भविष्य की नीतियों में वांछित परिवर्तन किये जा सकते हैं।

किसी राष्ट्र की अर्थ-व्यवस्था का मूल्यांकन करते समय जो मापदण्ड अपनाए जाते हैं वह राष्ट्रीय आयु (National Income), सकल घरेलू उत्पाद (Gross Domestic Product), सामान्य मूल्य स्तर (General Price Level) तथा मुद्रा की माँग एवं क्रयशक्ति (Volume and Purchasing Power of Money) इत्यादि होते हैं। इन सभी का मापन तथा समयान्तरालों में होने वाले परिवर्तन की दिशा एवं मात्रा का ज्ञान करने में सूचकांक बहुत सहायक होते हैं।

इन्हीं सूचनाओं पर आधारित होकर ब्याज दर का निर्धारण किया जाता है, जनयोपयोगी सेवाओं, जैसे यातायात, उर्जा एवं

जलसंसाधन के मूल्य निर्धारित किये जाते हैं, उद्योग एवं कृषि क्षेत्र के उत्पादन के लक्ष्य निर्धारित किये जाते हैं तथा विदेशी व्यापार के लक्ष्य भी निर्धारित किये जाते हैं। नियोजनकर्ताओं को सूचकांकों एवं उनसे प्राप्त होने वाली प्रवृत्तियों से नीति निर्धारण में बहुत सहायता प्राप्त होती है। स्टॉक एक्सचेंज के संवेदी सूचकांकों द्वारा निवेशकों को निवेश से सम्बन्धी दिशा-निर्देश प्रतिदिन प्राप्त होता रहता है। संवेदी सूचकांकों द्वारा उद्योगों के निष्पादन के बारे में भी एक सूक्ष्म मूल्यांकन प्राप्त किया जाता है।

सामाजिक तथा आर्थिक आदर्शों तथा परिपाटियों का तुलनात्मक अध्ययन सूचकांक के प्रयोग से ही सम्भव हो पाता है। सूचकांकों का महत्व सीमित अर्थों में न देखकर व्यापक रूप में देखा जा सकता है। अर्थशास्त्री ब्लेयर ने सूचकांकों को व्यवसायिक पथ के पथचिन्ह एवं मार्गपट्ट कहा है, जिन पर आधारित होकर व्यवसायी व्यवसाय का प्रबंध व संचालन सफलतापूर्वक कर सकते हैं।

1.6. सूचकांकों की संरचना (Construction of Index Numbers)

सूचकांकों का निर्माण किसी प्रयोजन से किया जाता है, उपरोक्त पंक्तियों से हम जान चुके हैं कि सूचकांक क्या होते हैं एवं उनका महत्व किसी राष्ट्र की अर्थव्यवस्था में क्या होता है। सूचकांकों की संरचना करते समय कुछ ऐसे तथ्य हैं जिन पर विचार किये बिना सूचकांकों की संरचना सहज नहीं होती है। इन तथ्यों पर विचार करने के उपरान्त ही सूचकांकों की संरचना की जाती है। यह तथ्य निम्न पंक्तियों में बिन्दुवार किये जा रहे हैं।

1.6.1. सूचकांकों का विशेष उद्देश्य (Specific Purpose of Index Numbers)

सूचकांक की संरचना करते समय सर्वप्रथम यह जान लेना आवश्यक होता है कि वह किस उद्देश्य के लिये अथवा क्या ज्ञात

करने के लिये बनाए जा रहे हैं। भिन्न-भिन्न आर्थिक गतिविधियों की जानकारी के लिए अलग-अलग प्रकार के सूचकांक बनाए जाते हैं, जैसे थोक मूल्य सूचकांकों के द्वारा मुद्रा की क्रयशक्ति में परिवर्तन का अध्ययन किया जाता है। उपभोक्ताओं के जीवनस्तर एवं उपभोग की प्रवृत्ति का अध्ययन करने के लिये जीवन निर्वाह सूचकांकों की संरचना की जाती है। अतः सूचकांक विशेष की संरचना का उद्देश्य यदि पहले ही निर्धारित कर लिया जाए तो उचित रहता है।

1.6.2. वस्तुओं का चुनाव (Selection of Commodities or Items)

सूचकांकों की संरचना का दूसरा चरण है वस्तुओं का चुनाव। वस्तुओं के चुनाव से आशय है, वह वस्तुएँ अथवा सेवाएँ जिनके मूल्यों में होने वाले परिवर्तनों का अध्ययन करना है एवं निश्कर्ष रूप में प्रवृत्तियों का अथवा उपभोक्ताओं पर उनके प्रभाव का अध्ययन करना है। वस्तुओं का चुनाव बहुत महत्वपूर्ण तथा सावधानीपूर्वक किया जाने वाला कार्य है। यदि साधारण सूचकांक तैयार करना है तो एक ही वस्तु का चयन किया जाता है, जैसे, एक ही वस्तु के मूल्य तथा विक्रय की तुलना करना हो तो ऐसी स्थिति में वस्तु का चुनाव कठिन कार्य नहीं होता है। दूसरी ओर यदि संयुक्त सूचकांक बनाना है तो कई वस्तुओं को एक साथ लेना पड़ता है। ऐसे मामलों में वस्तुओं का चुनाव सावधानीपूर्वक करना पड़ता है। ऐसे सूचकांक जो कई वस्तुओं को सम्मिलित करते हुए बनाए जाते हैं, वैज्ञानिक तथा विश्वसनीय समझे जाते हैं। इसी क्रम में एक और महत्वपूर्ण तथ्य है कि जब वस्तुओं का चयन किया जाता है तो समस्या उठती है कि कौन-कौन सी वस्तुएँ सम्मिलित की जाएँ? किस प्रकार की वस्तुएँ सम्मिलित की जाएँ? एवं उन वस्तुओं का प्रकार क्या है? उनकी गुणवत्ता एवं किस्म कैसी हों? ऐसे प्रश्नों का उत्तर भी यदि पहले से तय हो तो उत्तम रहता है। इसके लिए निम्न बिन्दुओं पर ध्यान अवश्य देना चाहिए:-

1.6.2.1 वस्तुएं प्रतिनिधिक हो (Items Should be of Representative Character) - वस्तुओं के चुनाव के सम्बन्ध में सदैव यह बात ध्यान में होनी चाहिए कि चुनी जाने वाली वस्तुएँ समष्टि का पूर्ण प्रतिनिधित्व करती हों। उदाहरण के लिये थोक मूल्य सूचकांक को लें। थोक मूल्य सूचकांक सामान्यतयः सभी वस्तुओं के मूल्यों में परिवर्तन को प्रदर्शित करता है। सिद्धान्तः थोक मूल्य सूचकांक में सभी वस्तुओं के मूल्यों में परिवर्तन को सम्मिलित किया जाना चाहिए। परन्तु ऐसा सदैव सम्भव नहीं होता है और सदैव आवश्यक भी नहीं होता है। ऐसी स्थिति में उन वस्तुओं को सम्मिलित किया जाना चाहिए जो अधिक से अधिक प्रतिनिधिक चरित्र की हों, जैसे वह वस्तुएँ जिनकी माँग एवं आपूर्ति सर्वाधिक हो। यदि उपभोक्ता मूल्य सूचकांक तैयार करना हो तो वह वस्तुएँ जिनका उपभोग उपभोक्ताओं द्वारा अधिक से अधिक किया जाता हो।

1.6.2.2 वस्तुओं को समान एवं प्रमाणित होना चाहिए (Items Should be Similar and Standardized) - जिन वस्तुओं का चुनाव कर लिया जाता है उनमें एक विशेष बात ध्यान देने योग्य होती है, वह यह है कि चुनी हुई वस्तुएँ प्रमाणित एवं समान गुणवत्ता वाली हों। सूचकांकों के द्वारा हम एक ही वस्तु के मूल्य स्तर के परिवर्तन का अध्ययन एक निश्चित समयान्तराल (जैसे प्रतिसप्ताह, प्रतिमाह, प्रति छमाही एवं प्रतिवर्ष) पर करते हैं, इसलिये जब वस्तुओं के मूल्य उद्धृत किये जाएं, तब उनकी गुणवत्ता समान होनी चाहिए अन्यथा सही परिणाम नहीं प्राप्त होंगे। यद्यपि समय के साथ-साथ वस्तुओं के गुणों में परिवर्तन होता ही रहता है परन्तु प्रयास यह होना चाहिए कि परिवर्तन का प्रभाव न्यून रहे एवं परिणाम प्रभावित न होने पाए।

1.6.2.3 वस्तुओं को लोकप्रिय होना चाहिए (Items Should be Popular) - ऐसी वस्तुओं के मूल्य स्तर के परिवर्तन एवं उनके प्रभाव

का अध्ययन करना चाहिए जो लोकप्रिय हों अर्थात् व्यापक रूप से जनता द्वारा प्रयोग की जाती हों। उदाहरण के लिये कपड़ा धोने का वह साबुन, अथवा पैम्पू का वह ब्राण्ड जिसकी बिक्री राष्ट्रीय स्तर पर एवं जिसकी बाजार में हिस्सेदारी का प्रतिषत अधिक हो। ऐसी वस्तुएँ जो अभिजात्य वर्ग द्वारा ही प्रयोग की जाती हों, जिनका मूल्य सामान्यवर्ग की पहुंच से बाहर हो उनके मूल्यों में परिवर्तन एवं परिवर्तन के प्रभाव का अध्ययन करना निरर्थक होगा।

1.6.2.4 वास्तविक वस्तुओं को सम्मिलित करना चाहिए (Real Items Should be Included) - एक बात का ध्यान और रखना चाहिए कि शामिल किये जाने वाली वस्तुएँ अमूर्त न हों, भले ही उनका मूल्य हो और मूल्य में परिवर्तन भी होता हो एवं उसका प्रभाव भी बाजार पर, उपभोक्ताओं पर सरकार पर एवं कर्मचारियों पर पड़ता हो। ऐसी वस्तुओं के उदाहरण हैं जैसे ख्याति, व्यक्तिगत गुण अथवा वृद्धि इत्यादि। केवल मूर्त, एवं वास्तविक वस्तुएँ ही चुनी जानी चाहिए अन्यथा प्रयास निष्फल हो जायेंगे।

1.6.2.5 वस्तुओं की संख्या (Number of Items)- वस्तुओं की संख्या कितनी हो इसके लिये कोई पूर्व निर्धारित नियम अथवा मान्यताएँ नहीं हैं। सैद्धान्तिक रूप से यह कहा जाता है कि यदि वस्तुओं की संख्या जितनी अधिक होगी तो सूचकांक उतने ही शुद्ध परिणामों को प्रदर्शित करेंगे। परन्तु अधिक वस्तुओं के होने से बहुधा गणना की समस्या उत्पन्न हो जाती है और यदि वस्तुएँ उचित विधि से व्यवस्थित न की गई हों तो सूचकांकों से अशुद्ध परिणाम प्राप्त होंगे। सूचकांकों की संरचना करते समय व्यक्ति को सूचकांकों के प्रकार के अनुरूप वस्तुओं की संख्या निर्धारित करनी चाहिए। उदाहरण के लिये संदेवी मूल्य सूचकांकों की संरचना करते समय बहुत कम वस्तुएँ चुनी जाती हैं, यह वह वस्तुएँ होती हैं जिनके मूल्यों में

छोटे-छोटे कारणों से ही परिवर्तन आम तौर पर होता रहता है। ऐसे सूचकांक सामान्य उद्देश्य के लिये नहीं बनाए जाते हैं। सामान्य सूचकांकों में वस्तुओं की संख्या अधिक होती है, एवं इसी कारण से उनमें विभ्रम की सम्भावना कम हो जाती है तथा उनकी विश्वसनीयता बढ़ जाती है। वस्तुओं की संख्या निर्धारित करते समय, वित्त, शुद्धता का स्तर आदि तथ्यों पर विचार करना आवश्यक हो जाता है।

1.6.3. वस्तुओं का वर्गीकरण (Classification of Commodities)-

सूचकांकों में सम्मिलित किये जाने वाली वस्तुओं को चुन लेने के पश्चात् उनका वर्गीकरण किया जाता है। वर्गीकरण से यहाँ पर आशय है कि वस्तुओं को उनके उपभोग के एवं उपयोगिता की प्रतिकृति अथवा समरूपता के आधार पर समूहों में बांट दिया जाता है, जैसे कि खाद्य पदार्थों का समूह, बिजली के उपकरणों का समूह, पहनने वाले कपड़ों का समूह इत्यादि। वस्तुओं को इस प्रकार से समूह में बांट देने से एक समूह के परिवर्तनों को अन्य समूह के परिवर्तनों से पृथक् करके अवलोकित किया जा सकता है। समूह में वस्तुओं को विभाजित कर देने से समकों में सजातीयता अथवा एकरूपता देखी जाती है। यदि उन समूहों को पुनः छोटे-छोटे उप समूहों में विभाजित कर दिया जाता है तो उनकी सजातीयता अथवा एकरूपता और सुदृढ़ हो जाती है तथा अध्ययन भी परम शुद्धता के निकट हो जाते हैं तथा अध्ययन की गहनता पर अच्छा प्रभाव पड़ता है। यहाँ पर चीनी, चावल, तथा गेहूँ जैसे खाद्य पदार्थों का उदाहरण प्रासंगिक है। इनकी कई किस्में होती हैं और सभी किस्मों को शामिल करने के उपरान्त बनाए गए सूचकांक अधिकाधिक प्रतिनिधिक होते हैं।

1.6.4. मूल्यों का चुनाव (Selection of Prices)

सूचकांकों की संरचना करते समय मूल्यों का उचित रीति से चुनाव बहुत महत्वपूर्ण होता है। इस कार्य में बहुधा यह समस्या

दृष्टिगोचर होती है कि मूल्यों के उद्धरण कहां से प्राप्त किये जाएं। इस कार्य के लिये सरकार द्वारा प्रकाशित तथा व्यवसायिक संगठनों द्वारा पत्र-पत्रिकाओं में प्रकाशित मूल्य समकों का प्रयोग कर लिया जाता है। मूल्यों को उन सभी स्थानों से एकत्रित करना कठिन होता है जहां एक विशिष्ट वस्तु क्रय या विक्रय की जाती है। इस संदर्भ में एक कठिनाई और सामने आती है, वह यह है कि उन सभी स्थानों में मूल्य बहुधा समान नहीं होते हैं, अक्सर एक ही वस्तु के मूल्य भिन्न-भिन्न स्थानों में एक जैसे नहीं होते हैं। ऐसे मामलों में ऐसे प्रतिनिधिक स्थानों से मूल्यों को लिया जाता है जहां वस्तुओं का बड़ी मात्रा में क्रय-विक्रय होता है, क्योंकि ऐसे स्थानों के मूल्य से छोटे स्थानों के मूल्य प्रभावित होते हैं। मूल्यों को प्राप्त करने के लिये कुछ व्यक्तियों की सहायता ली जाती है जो समय-समय पर मूल्यों को संदर्भित करते हैं। समाचार पत्रों में प्रकाशित मूल्य भी इस कार्य में प्रयोग किये जाते हैं। इस कार्य में एक सावधानी यह रखनी चाहिए कि प्राप्त मूल्यों को प्रयोग करने से पहले उनकी विश्वसनीयता का परीक्षण कर लिया जाय। मूल्यों का चुनाव करते समय निम्न तथ्यों पर विशेष ध्यान देने की आवश्यकता रहती है।

1.6.4.1. थोक अथवा फुटकर मूल्य (Wholesale or Retail Prices)-

थोक मूल्य लिये जाए अथवा फुटकर मूल्य, यह सबसे पहले निश्चित हो जाना चाहिए। यह कार्य कठिन नहीं है, इसके लिये सूचकांकों की प्रकृति का विचार करना चाहिए। यदि सामान्य उद्देशीय सूचकांकों अथवा "थोक मूल्य सूचकांकों" का निर्माण करना हो तो थोक मूल्य लिये जाते हैं। यदि "जीवन निर्वाह सूचकांकों" का निर्माण करना है से फुटकर मूल्यों को लिया जाता है। थोक मूल्य एवं फुटकर मूल्यों के विषय में एक महत्वपूर्ण तथ्य यह है कि थोक मूल्यों में स्थिरता रहती है एवं माँग एवं आपूर्ति के प्रति यह संवेदनशील होते हैं। दूसरी ओर

फुटकर मूल्यों में स्थिरता का आभाव रहता है एवं उनमें स्थान-स्थान पर उच्चावचन देखने को मिलता है तथा मांग एवं आपूर्ति का प्रभाव इन पर थोक मूल्यों की तुलना में देर से पड़ता है। थोक मूल्य फुटकर मूल्यों की अपेक्षा अधिक संवेदनशील होते हैं एवं इसी कारण से विश्वसनीय होते हैं। सामान्यतयः थोक मूल्य सूचकांकों में उन मूल्यों को लिया जाता है जिन पर व्यापारी वस्तुओं का क्रय अथवा विक्रय करते हैं।

1.6.4.2. मूल्यों की प्राप्ति के केन्द्र (Centers for Procurement of Prices)- मूल्य कहां से प्राप्त किये जाए यह एक विचारणीय बिन्दु है। यह भी निर्भर करता है सूचकांकों के प्रयोजन एवं प्रासंगिकता पर। यदि स्थानीय स्तर पर प्रयोज्य जीवन निर्वाह सूचकांक का निर्माण करना है तो उसी स्थान विशेष से मूल्यों को लेना चाहिए। यदि सामान्य रूप से प्रयोज्य थोक मूल्य सूचकांक का निर्माण करना हो तो देश के बड़े-बड़े बाजारों तथा मण्डियों से मूल्यों को लेना चाहिए।

1.6.4.3. मूल्य प्राप्ति के साधन (Means of Procurement of Prices)- मूल्यों को प्राप्त करने के स्थान को चिन्हित करने के साथ ही साथ मूल्यों को प्राप्त करने के साधन अथवा स्रोतों को भी चिन्हित कर लेना चाहिए। इस कार्य के लिये मूल्यों को उनके स्रोत से, सूचकांक निर्मित करने वाले व्यक्ति अथवा व्यक्तियों को उपलब्ध कराने के लिए एक सर्वेक्षण संगठन अथवा समूह को इस कार्य के लिये नियुक्त कर देना चाहिए। यह समूह चिन्हित व्यापारियों तथा स्थापित मण्डियों में जाकर मूल्यों को प्रतिनिधिक रूप से एकत्र कर सकता है। समाचार पत्रों में भी विभिन्न मण्डियों के मूल्य संदर्भ प्रकाशित होते रहते हैं। इस प्रकार के प्रकाशित मूल्य यदि विश्वसनीय होते हैं तो सूचकांकों के निर्माण में बहुत सहायता प्राप्त होती है।

1.6.4.4. मूल्य प्राप्ति की बारम्बारता (Frequency of Procurement of Prices) - मूल्य प्राप्ति की बारम्बारता से यहाँ पर आशय है कि कितने समयान्तराल पर मूल्यों को प्राप्त अथवा एकत्रित किया जाए। इस विषय में सूचकांकों की संरचना करने वाले व्यक्ति अथवा संस्था द्वारा निर्णय लिया जाना आवश्यक होता है। मूल्यों को प्राप्त करने की बारम्बारता के विषय में कोई स्थापित नियम नहीं है। सिद्धान्त तो यह कहता है कि जितने अधिक बार मूल्य संदर्भित किये जायेंगे सूचकांक उतने ही अधिक विश्वसनीय होंगे। परन्तु मूल्य संदर्भों का अधिक्य कई बार जटिलाएँ उत्पन्न करता है। होती हैं। वस्तुओं की प्रकृति तथा सूचकांक की अवधि के आधार पर मूल्यों को प्राप्त करने की बारम्बारता को निर्धारित किया जा सकता है। यदि सूचकांक को साप्ताहिक बनाया जाता है तो सप्ताह में एक बार प्राप्त किये गए मूल्य समुचित होंगे। इसी प्रकार से मासिक सूचकांकों के लिए माह में चार बार संदर्भित मूल्य संतोषजनक होंगे।

1.6.4.5. मूल्यों को अभिव्यक्त करने का आधार (Basis for Expression of Prices)- यद्यपि मूल्यों को अभिव्यक्त करना कोई समस्या का विषय नहीं है, फिर भी इस बिन्दु पर मूल्य दो प्रकार से संदर्भित किये जाते हैं, (i) वस्तु की मात्रा को मुद्रा की प्रति इकाई के रूप में, (ii) मुद्रा की मात्रा को वस्तु की प्रति इकाई के रूप में। वस्तु की मात्रा को मुद्रा की इकाई के रूप में व्यक्त करने की विधि को वस्तुमूल्य (Commodity Price) कहते हैं, जैसे—तीस रुपये प्रति दर्जन। दूसरी विधि में जब मुद्रा की मात्रा को वस्तु की प्रति इकाई के रूप में व्यक्त करते हैं—तब उसे मुद्रामूल्य (Money Price) कहते हैं, जैसे 5 रुपये में 40 किग्रा० अथवा 1 रु० में 8 किग्रा० किस प्रकार के मूल्यों को सूचकांक में प्रयोग किया जाय यह समय, परिस्थित एवं प्रथा के अनुसार निर्धारित किया जाता है, जैसे थोक मूल्य सूचकांकों की

रचना में मुद्रा की मात्रा में वस्तुओं की प्रति इकाई (Money Price) के रूप में प्रयोग किया जाता है।

1.6.5. आधार का चुनाव (Selection of Base)

सूचकांक सदैव तुलनात्मक रूप से तैयार किये जाते हैं इसका आशय है कि वर्तमान वर्ष के लिये सूचकांक किसी एक निश्चित वर्ष (जिसको आधार के रूप में माना जाता है) की तुलना में तैयार किये जाते हैं। अर्थात् किसी वर्तमान आर्थिक गतिविधि के स्तर में सापेक्ष परिवर्तन के मापन की तुलना उसी आर्थिक गतिविधि की किसी एक पूर्ववर्ती अवधिकाल अथवा तिथि से करते हैं। इस पूर्ववर्ती अवधिकाल अथवा तिथि को सूचकांक आधार अवधि कहते हैं। दूसरे शब्दों में यदि कहा जाए तो वर्तमान वर्ष के लिए सूचकांक किसी एक निश्चित वर्ष (आधार वर्ष) की तुलना में तैयार किये जाते हैं। इस आधार वर्ष का चुनाव करना ही सबसे महत्वपूर्ण एवं संवेदशील कार्य है। आधार वर्ष का चुनाव बहुत ही सावधानी के साथ करना चाहिए तभी सूचकांक वास्तविकता के अनुरूप होंगे। आधार वर्ष ज्ञात करने की दो विधियाँ हैं जिन्हें निम्न पंक्तियों में व्यक्त किया गया है।

1.6.5.1. स्थिर आधार विधि (Fixed Base Method)- जैसा कि नाम से ही स्पष्ट है कि इस विधि में आधार स्थित होता है। इस प्रक्रिया में सर्वप्रथम स्वविवेक से एक सामान्य वर्ष आधार के रूप में चुन लिया जाता है तत्पश्चात् अन्य वर्षों के मूल्यों की तुलना इस स्थिर आधार वर्ष से की जाती है। कभी-कभी किसी एक विशेष वर्ष को आधार के रूप में चुनने के स्थान पर एक समयावधि को चुन लिया जाता है और उस अवधि के मूल्यों के औसत को आधार के रूप में मान लिया जाता है। स्थिर आधार वर्ष को चुनने के लिये एक सामान्य परिस्थिति होनी चाहिए। सामान्य परिस्थिति से आशय है कि आधार वर्ष ऐसा हो जिसकी परिस्थितियाँ सामान्य रही हों। इससे यह आशय है कि

आधार वर्ष में कोई असामान्य परिस्थिति अथवा घटना न देखी गई हो। जैसे कि युद्ध, महामारी, अकाल, बाढ़, तेजी या मन्दी इत्यादि न घटित हुई हों। यूं तो कोई भी काल सामान्य नहीं कहा जा सकता है। प्रत्येक काल में किसी न किसी प्रकार से मूल्यों में उतार-चढ़ाव होते ही रहते हैं। अतः आधार वर्ष को चुनते समय स्वविवेक से ऐसा वर्ष आधार के रूप में चुनना चाहिए जो आर्थिक विश्लेषणों के आधार पर सामान्य कहा जाता हो अथवा प्रतीत हो। यदि इस संदर्भ में कोई भ्रम हो तो कुछ वर्षों के मूल्यों के माध्य को आधार के रूप में स्वीकार करके दूर किया जा सकता है।

स्थित आधार विधि में मूल्यों के सापेक्ष अर्थात् तुलना के लिये मूल्यानुपात निम्न सूत्र द्वारा ज्ञात करते हैं—

$$\text{वर्तमान वर्ष के मूल्य सापेक्ष} = \frac{\text{वर्तमान वर्ष के मूल्य}}{\text{आधार वर्ष के मूल्य}} \times 100$$

$$\text{Current Year's Price Relative} = \frac{\text{Current Year's Price}}{\text{Base Year's Price}} \times 100$$

1.6.5.2. श्रृंखला आधार विधि (Chain Base Method)- आधार वर्ष को चुनने की दूसरी विधि है श्रृंखला आधार विधि इस विधि में कोई आधार वर्ष स्थिर नहीं होता है। इस विधि में आधार परिवर्तित होता रहता है। इस विधि में दिये गए मूल्यों को परवर्ती काल (Previous Year) के मूल्यों के प्रतिषत के रूप में रक्खा जाता है। इस विधि में प्रत्येक वर्तमान वर्ष के लिये उसका परवर्ती वर्ष आधार वर्ष की भांति कार्य करता है। इस विधि के द्वारा अल्पकालीन परिवर्तनों का ज्ञान प्राप्त होता रहता है। इस विधि में सूचकांक में सम्मिलित की गई वस्तुओं की सूची को भी समयानुसार परिवर्तित किया जा सकता है।

श्रृंखला आधार विधि में मूल्यों के सापेक्ष अर्थात् तुलना के लिए निम्न सूत्र का प्रयोग करते हैं—

$$\text{श्रृंखला मूल्यानुपात} = \frac{\text{चालू वर्ष के मूल्य}}{\text{गत वर्ष के मूल्य}} \times 100$$

$$\text{Chain Price Relatives} = \frac{\text{Current Year's Price}}{\text{Previous Year's Price}} \times 100$$

1.6.5.3. आधार में परिवर्तन (Base Conversion) - कभी-कभी आधार में परिवर्तन भी किया जाता है। ऐसा परिस्थिति अथवा आवश्यकता के अनुरूप किया जाता है। यह परिवर्तन दो प्रकार से किया जाता है।

1.6.5.3.1. स्थिर आधार से श्रृंखला आधार में परिवर्तन (Conversion to Chain base from Fixed Base) - इसके लिये प्रथम वर्ष के श्रृंखला आधार सूचकांक को 100 मान लेते हैं तथा आगामी वर्षों के लिये गत वर्ष के स्थिर आधार सूचकांक को आधार मान लेते हैं। इसके लिये निम्न सूत्र का प्रयोग करते हैं।

$$\text{चालू वर्ष का श्रृंखला सूचकांक} = \frac{\text{चालू वर्षीय स्थिर आधार सूचकांक}}{\text{गतवर्षीय स्थिर आधार सूचकांक}}$$

$$\text{current Year's Chain Index} = \frac{\text{Current years Fixed Base Index Number}}{\text{Previous Years' Fixed Base Index Number}} \times 100$$

1.6.5.3.2. स्थिर आधार से श्रृंखला आधार में परिवर्तन (Conversion to Chain base from Fixed Base)- इस विधि में प्रथम वर्ष का स्थिर आधार सूचकांक वही माना जाता है जो उस वर्तमान वर्ष का श्रृंखला आधार सूचकांक होता है। यदि प्रथम वर्ष को ही स्थिर आधार मानकर सूचकांक का निर्माण करना है तो प्रथम वर्ष का सूचकांक 100 ही माना जाएगा। संगामी वर्षों में निम्न सूत्र का प्रयोग किया जाएगा।

$$\text{चालू वर्ष का स्थिर आधार सूचकांक} =$$

$$\frac{\text{चालू वर्ष का श्रृंखला आधार सूचकांक} \times \text{गतवर्ष का स्थिर आधार सूचकांक}}{\text{गतवर्ष का श्रृंखला आधार सूचकांक}}$$

Current Year's Fixed Base Index Number=

Current Year's Chain Base Index X Previous Year's Fixed Base Index

100

1.6.6. माध्य का चुनाव (Selection of Average)

अबतक के अध्ययन से आप जान चुके हैं कि सूचकांकों में कई वस्तुओं के मूल्यों में परिवर्तन का विश्लेषण किया जाता है, इसलिये इनका उचित एवं वास्तविक विश्लेषण तभी हो सकता है कि जब उनके मूल्यों को एक औसत के रूप में प्रस्तुत किया जाए। सैद्धान्तिक रूप से तो कोई भी माध्य का प्रयोग किया जा सकता है परन्तु बहुप्रचलित रूप में सामान्तर माध्य, गुणोत्तर माध्य एवं माध्यिका का ही प्रयोग होता है। अग्रिम पंक्तियों में तीनों माध्यों के प्रयोग एवं उनकी उपयोगिता का विश्लेषण प्रस्तुत किया जा रहा है।

1.6.6.1. समान्तर माध्य (Arithmetic Average)- समान्तर माध्य की गणना करना एवं उसको समझना सरल होता है, इस दृष्टि से इसका प्रयोग अधिकतर मामलों में किया जाता है। समान्तर माध्य को लेने में कठिनाई यह होती है कि यह एक निरपेक्ष माप है तथा बड़ी संख्याओं का इसके ऊपर प्रभाव अधिक होता है। सूचकांकों में किसी सापेक्ष माप का होना उचित होता है। क्योंकि इनमें प्रतिशतों का प्रयोग होता है। किसी एक भी वस्तु के मूल्य में यदि भारी परिवर्तन होता है तो उससे पूरा सूचकांक प्रभावित हो जाता है। इन कारणों से समान्तर माध्य के प्रयोग को उपयुक्त (Suitable) नहीं कहा जा सकता है।

1.6.6.2. गुणोत्तर माध्य(Geometric Mean) - समान्तर माध्य की तुलना में गुणोत्तर माध्य की गणना करना थोड़ा कठिन होता है। परन्तु इसमें एक गुण यह होता है कि यह सापेक्ष माप है, और हम जानते हैं कि सूचकांक सापेक्ष परिवर्तनों का विश्लेषण करता है इसलिए

गुणोत्तर माध्य इस दृष्टि से एक उपयुक्त (Suitable) माध्य है। चूंकि गुणोत्तर माध्य में उतक्राम्यता (Reversibility) होती है, इसलिये बड़े परिवर्तनों का इसके ऊपर प्रभाव नहीं पड़ता है। इसके कारण सूचकांकों के निश्कर्ष वास्तविक एवं विष्वसनीय होते हैं। इसलिये सूचकांकों के लिये गुणोत्तर माध्य को पसंद का माध्य (Average of Choice) माना जा सकता है।

1.6.6.3. मध्यिका (Median)- मध्यिका की गणना बहुत ही सरल होती है एवं यह बड़ी संख्याओं से अप्रभावित रहती है। परन्तु यह भी एक निरपेक्ष माप है एवं इसको प्रतिनिधिक चरित्र का नहीं कहा जा सकता है। मध्यिका की एक सीमा यह भी है कि कई अवसरों पर इसका मूल्य अन्तर्वेशन (interpolation) के द्वारा ज्ञात किया जाता है। इन कारणों से सूचकांक में इसके प्रयोग को उचित नहीं कहा जा सकता है।

1.7. सूचकांकों का वर्गीकरण (Classification of Index Numbers)

सूचकांकों के द्वारा विभिन्न चरों के मापन के आधार पर उनको तीन प्रमुख प्रकारों में वर्गीकृत किया जा सकता है।

1.7.1. मूल्य (कीमत) सूचकांक (Price Indices)

इस प्रकार के सूचकांकों की सार्वभौमिक उपयोगिता होती है। जब हम सूचकांकों की बात करते हैं तो इन्हीं सूचकांकों का स्वरूप हमारे मस्तिष्क में बन जाता है। मूल्य अथवा कीमत सूचकांक एक वस्तु या कई वस्तुओं के मूल्यों (कीमतों) पर विचार करते हैं तथा एक समयावधि से दूसरी समयावधि या एक स्थान से दूसरे स्थान में मूल्यों में हुए सापेक्ष परिवर्तन का अध्ययन करते हैं। थोक मूल्य सूचकांक (Wholesale Price Index) तथा उपभोक्ता मूल्य सूचकांक (Consumer Price Index) इसके लोकप्रिय उदाहरण हैं।

1.7.2. मात्रा सूचकांक (Quantity Indices)

इस प्रकार के सूचकांकों के तुलनात्मक अध्ययन का क्षेत्र भौतिक मात्राओं में हुआ परिवर्तन होता है। ऐसे सूचकांक एक वस्तु अथवा कई वस्तुओं की भौतिक मात्रा में हुए परिवर्तन का किसी समयावधि में सापेक्ष अध्ययन करते हैं। कृषि उत्पादन (खाद्यान्न) सूचकांक, (Agricultural Produce (food grains) Indices) एवं औद्योगिक उत्पादन सूचकांक (Industrial Produce Indices) इसके उदाहरण हैं।

1.7.3. कुलमूल्य सूचकांक (Value Indices)

कुल मूल्य सूचकांक वास्तव में दो चरों के कुल मूल्य जैसे मात्रा X कीमत (Quantity X Price) की तुलना दो समयावधियों के मध्य करते हैं दूसरे शब्दों में यह कीमत (Prices) तथा मात्रा (Quantity) के संयुक्त प्रभाव का सापेक्ष अध्ययन करते हैं। ऐसे सूचकांकों की उपयोगिता (कृषि अथवा उद्योग) के क्षेत्र में अधिक उपयोगी होती है।

1.8. सूचकांकों संरचना करने की विधियाँ (Methods of Constructing Index Numbers)

अब तब के अध्ययन से आप सूचकांकों की प्रकृति, उद्देश्य, उनके प्रकार, उनकी उपयोगिता इत्यादि के बारे में जानकारी प्राप्त कर चुके हैं। इस खण्ड में आप यह अध्ययन करने जा रहे हैं कि सूचकांकों की संरचना किस प्रकार से की जाती है एवं उनकी गणना करने की कौन सी विधियाँ हैं।

सूचकांक बनाने की कई प्रचलित विधियाँ हैं। उन सभी विधियों को दो समूह में बांटा जा सकता है—जिनका निम्न पंक्तियों में व्यापक अध्ययन किया जा रहा है।

1.8.1. आभारित (साधारण) सूचकांक (Un-weighted Index Numbers)

अभारित सूचकांकों को साधारण सूचकांक भी कहा जाता है। अभारित सूचकांकों की संरचना करते समय यह मान लिया जाता है कि जिन-जिन वस्तुओं का अध्ययन किया जा रहा है उन सभी का भार (weight) अथवा सापेक्षिक महत्व एक समान है। अभारित सूचकांक रचना की दृष्टि से दो प्रकार से संरचित किये जा सकते हैं—

1.8.1.1. सरल समूही सूचकांक (Simple Aggregative Index)- सूचकांकों की संरचना करने की यह अत्यन्त सरल विधि है। इस विधि में वर्तमान वर्ष के कुल मूल्यों के योग (aggregate) को आधार वर्ष के मूल्यों के योग (aggregate) के प्रतिशत के रूप में व्यक्त करते हैं। सूत्र के रूप में इसे निम्न प्रकार से प्रस्तुत किया जाता है।

$$P_{01} = \frac{\Sigma P_1}{\Sigma P_0} \times 100$$

यहाँ पर

ΣP_{01} = सूचकांक वर्तमान वर्ष का (Index Number of current year)

ΣP_1 = वर्तमान वर्ष के मूल्यों (कीमतों) का योग

aggregate of current year prices

ΣP_0 आधार वर्ष के मूल्यों (कीमतों) का योग

aggregate of base year prices

इसी प्रकार से यदि मात्रा सूचकांक का निर्माण करना हो तो सूत्र निम्न प्रकार से होगा:—

$$Q_{01} = \frac{\Sigma q_1}{\Sigma q_0} \times 100$$

Σq_1 = वर्तमान वर्ष की मात्राओं का योग

aggregate of current year prices

Σq_{10} = आधार वर्ष की मात्राओं का योग

aggregate of base year quantity

Q_{01} = मात्रा सूचकांक (वर्तमान वर्ष के)

Quantity Index (of Current Year)

उदाहरण— निम्न समकों से सरल समूहि रीति द्वारा वर्ष 2000 को आधार वर्ष मानकर वर्ष 2005 के लिये सूचकांक की रचना करिए।

Example- Construct Index Number for the year 2005 taking the year 2000 as base from the following data.

वस्तुएँ (Commodities)	A	B	C	D	E
मूल्य-2000 रु० (Price-2000) Rs.	12	25	10	5	6
मूल्य-2005 रु० (Price-2005) Rs.	15	20	12	10	15

हल (Solution)

(Commodities) वस्तुएँ	Price in 2000 मूल्य-2000 Rs.	Price-2005 मूल्य-2005 Rs.
A	12	15
B	25	20
C	10	12
D	5	10
E	6	15
Total	58	72

$$P_{01} = \frac{\sum P_1}{\sum P_0} \times 100$$

$$= \frac{72}{58} \times 100 = 124.1$$

इसी विधि में आपने देखा कि सूचकांक की रचना करना तथा गणना करना एक अत्यन्त सरल प्रक्रिया है। यहाँ पर दोनों वर्षों के मूल्यों के योग के प्रतिषत मात्र की ही गणना की गई है।

इस विधि के कुछ आधारभूत सीमाएँ हैं:-

- (i) इस विधि में वस्तुओं के सापेक्षिक महत्व उपेक्षित रहता है।
- (ii) इस विधि द्वारा निर्मित सूचकांकों में वस्तुओं के मूल्यों के विस्तार का प्रभाव पड़ता है।

1.8.1.2. मूल्य अनुपातों का माध्य (Simple Average of Price Relatives)

इस विधि में सबसे पहले प्रत्येक वस्तु के मूल्यों के अनुपात (आधार वर्ष से) निकाले जाते हैं। इसके लिये, प्रत्येक वस्तु के वर्तमान मूल्य में आधार वर्ष के मूल्य का भाग देकर 100 से गुणा करके मूल्य अनुपात (सापेक्ष) ज्ञात कर लेते हैं। मूल्यों के अनुपातों के योग में वस्तुओं की संख्या (N) से भाग देकर सूचकांक ज्ञात कर लिया जाता है। इसके लिये निम्न सूत्र का प्रयोग किया जाता है।

$$P_{01} = \frac{\sum \left[\frac{P_1}{P_0} \times 100 \right]}{N}$$

यहाँ पर N = वस्तुओं की संख्या (Number of Items)

P_1 = वर्तमान वर्ष के मूल्य (कीमत)

Prices of Current Year

P_0 = आधार वर्ष के मूल्य (कीमत)

Prices of Base Year

उदाहरण— नीचे दिये गई सूचनाओं से मूल्य अनुपातों के माध्य के आधार पर वर्ष 2000 को आधार मानते हुए वर्ष 2005 के लिये सूचकांक की रचना करिये।

Example- From the following information, construct Index numbers for the year 2005 taking the year 2000 as base on the basis of average of price relatives.

वस्तुएँ	गेहूँ	कपड़ा	रसोई गैस	बिजली	गृह किराया
Commodities	Wheat	Clothing	Cooking Gas	Electricity	House Rent
मूल्य (2000) ₹	200	120	75	100	80
मूल्य (2005) ₹	250	150	100	75	100

हल (Solution)

Construction of Price Index Numbers

मूल्य सूचकांकों की रचना

Items	Price 2000 Rs. P_0	Price 2005 Rs. P_1	Price Relations $P_1/P_0 \times 100$
Wheat	200	250	$\frac{250}{200} \times 100 = 125$
Clothing	120	150	$\frac{150}{120} \times 100 = 125$
Cooking Gas	75	100	$\frac{100}{75} \times 100 = 133$
Electricity	100	75	$\frac{100}{80} \times 100 = 125$
			$\Sigma \left[\frac{P_1}{P_0} \times 100 \right] = 583$

$$P_{01} = \Sigma \left[\frac{P_1}{P_0} \times 100 \right]$$

इस उदाहरण में मूल्य अनुपातों का सूचकांक 117 है जो मूल्यों (कीमतों) में 17 प्रतिशत की वृद्धि दर्शाता है।

इस विधि के कई गुण हैं जैसे

- (i) यह सूचकांक उन इकाइयों से प्रभावित नहीं होता है जिनके माध्यम से मूल्यों को संदर्भित किया जाता है।
- (ii) मूल्यों को सापेक्ष रूप में परिवर्तित कर दिये जाने के कारण, निरपेक्षता से मुक्त रहता है।
- (iii) यह सूचकांक सभी वस्तुओं को समान महत्व देता है तथा अत्यधिक मूल्यों से प्रभावित नहीं होता है।

इस विधि की कुछ सीमाएँ भी हैं। जैसे—

- (i) अभारित होने के कारण सभी वस्तुओं का महत्व एक बराबर समझा जाता है।
- (ii) समान्तर माध्य को सूचकांकों की दृष्टि से आदर्श माध्य के रूप में नहीं स्वीकार किया जा सकता है।

1.8.2. भारित सूचकांक (Weighted Index Numbers)

भारित सूचकांकों की संरचना करते समय विभिन्न वस्तुओं को उनके महत्ता के अनुसार सापेक्षिक महत्व प्रदान किया जाता है, जिसके कारण इनकी विश्वसनीयता अधिक रहती है। यह दो प्रकार से तैयार किये जाते हैं।

1.8.2.1. भारित समूही रीति (Weighted Aggregative Method)

1.8.2.2. मूल्यानुपातों का भारित माध्य (Weighted Average of Price Relatives) -

भारित सूचकांकों का अध्ययन अगली इकाई में विस्तार से किया गया है।

1.9. सारांश (Summary)

अर्थव्यवस्था के विभिन्न उपादन (factors) जैसे मूल्य, उत्पादन, व्यवसाय एवं वाणिज्य, जीवन लागत आदि, नित्य ही परिवर्तन के दौर से परागमन करते रहते हैं। अर्थव्यवस्था तभी सफल अथवा विकासशील कहलाती है जब उसमें स्पंदन होते हों। जड़ता विकास का द्योतक नहीं हो सकती है। इन परिवर्तनों का मापन सूचकांकों के माध्यम से किया जाता है। सूचकांक भी एक विशेष प्रकार के माध्य ही होते हैं जिनके द्वारा परिवर्तनों का सापेक्ष रूप में अध्ययन किया जाता है। सूचकांकों के द्वारा किसी तथ्य के परिमाण में होने वाले परिवर्तनों का समय या स्थान के आधार पर मापन किया जाता है। सूचकांक, आर्थिक जगत के परिवर्तनों का मापन एक निश्चित समयान्तराल पर करते हैं जिसके द्वारा सभी वर्गों को उनके आर्थिक व्यवहार में दिशा-निर्देशन प्राप्त होता है। जो परिवर्तन प्रत्यक्ष रूप से तुलनीय नहीं होते हैं उन्हें सूचकांकों के द्वारा मापित किया जाता है।

सूचकांक एक सापेक्ष संख्यात्मक मापन का माध्यम होते हैं। इनकी गणना में प्रतिष्ठतों के माध्य का प्रयोग किया जाता है। सूचकांक एक समयान्तराल के परिवर्तनों का अध्ययन दूसरे समयान्तराल से करते हैं। सूचकांकों की व्यापक उपयोगिता होती है, विशेष तौर पर आयात निर्यात, पूर्वानुमान, सरकारी नीति एवं स्टाक एक्सचेंज की नीतियों एवं व्यवहार का निर्धारण सूचकांकों के द्वारा किया जाता है।

सूचकांकों के द्वारा व्यापक रूप से विविध वस्तुओं के मूल्यों के परिवर्तन एवं प्रभाव का ज्ञान प्राप्त होता है। सूचकांक थोक एवं फुटकर दोनों प्रकार के मूल्यों के सापेक्ष परिवर्तनों का मापन करता है। इसकी गणना करने के लिये किसी एक वर्ष के मूल्य को आधार मान कर परिवर्तनों का सापेक्ष अध्ययन होता है। आधार भी दो प्रकार से प्रयोग किये जाते हैं स्थिर एवं श्रृंखला के रूप में सूचकांको

संरचना करने की दृष्टि से दो प्रकार के होते हैं अभारित एवं भारित। भारित सूचकांकों में वस्तुओं के महत्व को एक समान माना जाता है। भारित सूचकांकों में वस्तुओं को उनके महत्व के अनुसार भार प्रदान किया जाता है।

1.10. शब्दावली (Terminology)

1. **सूचकांक (Index Number)**-सम्बन्धित चरों के सापेक्ष परिवर्तन के महत्व एवं प्रभाव का मापन करने का माध्यम।
2. **आधार अवधि (Base Period)**-एक संदर्भित अवधि, जिस पर आधारित होकर तुलना की जाती है।
3. **मूल्य सूचकांक (Price Index)**-एक समयावधि में मूल्यों के चरों में परिवर्तन का मापना।
4. **कुल मूल्य सूचकांक (Value Index)**-कुल मौद्रिक मूल्य का एक निश्चित समयावधि में मापन।

1.11. स्वअभ्यास प्रश्न (Self Exercise Questions)

1. निम्न सूचकांकों की रचना करिये (i) वर्ष 1994 को आधार मान कर एवं (ii) श्रृंखला आधार विधि द्वारा :-

From the following Index Numbers, construct indices (i) taking the year 1994 as base (ii) by chain base method.

वर्ष Year	1991	1993	1993	1994	1995	1996
सूचकांक	100	110	175	250	300	400
Index Numbers						

उत्तर = 1992-110, 1993-159, 1994-143, 1995-120, 1996-133

2. निम्न समंको से वर्ष 2009 के लिये, वर्ष 2008 के मूल्यों को आधार मानकर, थोक मूल्य सूचकांक की रचना करिये-

Construct wholesale price Index Numbers for the year 2009

taking the year 2008 as base.

वस्तुएँ Commodities	Wholesale price per quintal	
	2008	2009
दाल (Pulses)	7.3	7.7
चावल (Rice)	7.7	5.5
गेहूँ (Wheat)	7.0	8.0
कपास (Cotton)	6.5	7.3
गुड़ (Gur)	34.1	29.8
मक्का (Maze)	17.3	17.1

उत्तर = 98 (वर्ष 2009 के लिए)

3. निम्न श्रृंखला आधार विधि के द्वारा निर्मित सूचकांक से स्थिर आधार विधि के सूचकांकों की रचना करिये :-

From the chain base Numbers given below, prepare fix base index numbers.

वर्ष Year	2000	2001	2002	2003	2004
सूचकांक Index Numbers	110	160	140	200	150

उत्तर = 2000—110, 2001—176, 2002—246, 2003—493, 2004—739.

4. निम्न स्थिर आधार विधि से निर्मित सूचकांक से श्रृंखला आधार विधि के सूचकांकों की रचना करिये :-

From the following fixed base Index Numbers prepare fix base index numbers.

वर्ष Year	2001	2002	2003	2004	2005	2006
सूचकांक Index Numbers	188	196	204	190	196	100

उत्तर = 2001—100, 2002—104, 2003—104, 2004—93, 2005—103, 2006—57.

1.12. प्रस्तावित उपयोगी पुस्तकें (Suggested Useful Readings)

1. डॉ० एस०एम० शुक्ल, डॉ० एस०पी० सहाय, (2007), सांख्यिकी के सिद्धान्त, साहित्य भवन पब्लिकेशंस आगरा।
2. Hooda, R.P., (2001) Statistics for Business & Economics, Mc. Millan India. Ltd., New Delhi.
3. Richard. I. Levin and Devid S. Rubin (1996), Statistics For Management, Printice Hall India Pvt. Ltd., Mumbai.
4. Elhance D.N., Elhance. Veena., Aggawal B.M., (2005), Fundamentals of Statistics, Kitab Mahal, Allahabad.
5. Gupta S.C., (2000), Fundamentals of Statistics, Himalaya Publishing House, New Delhi.

इकाई- 2 भारित सूचकांक WEIGHTED INDEX NUMBERS

- 2.0 उद्देश्य (Objectives)
- 2.1 परिचय (Introduction)
- 2.2 भारित सूचकांको का अर्थ एवं अवधारणा
(Meaning & Concept of Weighted Index Numbers)
- 2.3 भारित सूचकांको की विशेषताएं
(Features of Weighted Index Numbers)
- 2.4 भारित सूचकांको की संरचना की विधियाँ
(Methods of Construction of Weighted Index Numbers)
 - 2.4.1 भारित समूही रीति (Weighted Aggregative Method)
 - 2.4.1.1 लास्पियरे की विधि (Laspeyre's Method)
 - 2.4.1.2 पाशे की विधि (Pasche's Method)
 - 2.4.1.3 डारबिश-बाउले की विधि
(Dorbish Bowley's Method)
 - 2.4.1.4 फिशर की विधि (Fisher's Method)
 - 2.4.1.5 मार्शल की विधि (Marshal's Method)
 - 2.4.1.6 केली की विधि (Kelly's Method)
 - 2.4.2 भारित माध्य मूल्य अनुपात विधि
(Weighted Average of Price Relatives Method)
 - 2.4.2.1 जीवन निर्वाह सूचकांक (Cost of Living Index)
 - 2.4.2.1.1 समूही व्यय रीति
(Aggrgative Expenditure Method)

2.4.2.1.2 पारिवारिक बजट रीति

(Family Budget Method)

- 2.5 सूचकांको का षिरोबन्धन (Splicing of Index Numbers)
- 2.6 सूचकांको का संकुचन (Deflating of Index Numbers)
- 2.7 उत्क्राम्यता परीक्षण (Reversibility Test)
- 2.7.1 समय उत्क्राम्यता परीक्षण
(Time Reversibility Test)
- 2.7.2 तत्त्व उत्क्राम्यता परीक्षण
(Factor Reversibility Test)
- 2.7.3 चक्रीय परीक्षण (Circular Test)
- 2.8 सारांश (Summary)
- 2.9 शब्दावली (Terminology)
- 2.10 स्वअभ्यास प्रश्न (Self Exercise Questions)
- 2.11 उपयोगी पुस्तकें (Suggested Readings)

2.0 उद्देश्य (Objectives)

इस इकाई का अध्ययन करने के उपरान्त आप

- भारित सूचकांक की अवधारणा से परिचित होंगे,
- भारित सूचकांकों की रचना के प्रयोजन को स्पष्ट कर सकेंगे,
- भार से क्या आशय है, इसका ज्ञान प्राप्त करेंगे,
- भारित सूचकांकों के प्रकार का ज्ञान प्राप्त करेंगे;

- भारित सूचकांक की संरचना करने में सक्षम हो सकेंगे,
- भारित सूचकांकों की वास्तविक उपयोगिता को प्रवाचित कर सकेंगे,
- जीवन निर्वाह सूचकांक एवं पारिवारिक बजट सूचकांक के महत्व एवं उपयोगिता का ज्ञान प्राप्त करेंगे,
- सूचकांकों के शिरोबन्धन एवं संकुलन की विधि से परिचित होंगे,
- सूचकांकों द्वारा वास्तविक परिवर्तन के अध्ययन का विश्लेषण कर सकेंगे।

2.1 परिचय (Introduction)

आपने पिछली इकाई में अध्ययन किया है कि साधारण सूचकांकों की रचना करते समय सभी सम्मिलित वस्तुओं को एक समान महत्व का मान कर उनके सापेक्ष परिवर्तन का अध्ययन किया जाता है। ऐसे सूचकांकों को अभारित सूचकांक कहा जाता है। (ऐसे अभारित सूचकांकों में मूल्यों में सापेक्ष परिवर्तन के माध्यों की गणना समान्तर माध्य अथवा गुणोत्तर माध्य अथवा मधिका की विधि के द्वारा कर ली जाती है।) आपको एक तथ्य यहाँ पर पुनः स्पष्ट किया जा रहा है कि यदि किसी श्रेणी में सम्मिलित वस्तु समान महत्व की न हो अथवा उनके सापेक्ष महत्व समान न हों तो ऐसी परिस्थिति में भारित माध्य, शुद्ध परिणाम प्रदान करते हैं। भारित सूचकांकों की गणना करते समय विभिन्न वस्तुओं का तुलनात्मक अवलोकन करके उनके महत्व के अनुसार भार प्रदान किया जाता है। ऐसा करने से वस्तुओं के मूल्यों में परिवर्तन का, सिर्फ कीमतों के आधार पर नहीं वरन् उनके महत्व के आधार पर, अध्ययन किया जा सकता है। इस विधि से निर्मित सूचकांक तर्कपूर्ण होते हैं। भारित सूचकांकों की अवधारण को अग्रिम पंक्तियों में स्पष्ट किया जा रहा है।

2.2 भारत सूचकांको का अर्थ एवं अवधारणा (Meaning & Concept of Weighted Index Numbers)

अब तक के अध्ययन में आपको यह जानकारी हो गयी है कि सूचकांकों से प्राप्त परिणाम तभी शुद्ध हो सकते हैं जब उनका विश्लेषण तर्कपूर्ण एवं वैज्ञानिक विधि से किया जाय। भारित सूचकांकों के बारे में आप अध्ययन कर चुके हैं कि उनमें वस्तुओं के समान महत्व (भार) को मानते हुए अध्ययन किया जाता है। आप यह भी जानते हैं कि सभी वस्तुएं एक समय महत्व की नहीं होती हैं इसलिए किसी एक ही कसौटी पर उनका परीक्षण अथवा सापेक्ष परिवर्तन का मापन नहीं करना चाहिए। चूंकि सूचकांकों में सम्मिलित वस्तुएं भिन्न-भिन्न प्रकार की एवं विविधता लिए हुए होती हैं इसलिए उनको भार अवष्य प्रदान किया जाना चाहिए। अब प्रश्न यह उठता है कि भार से क्या आशय है? क्या यह साधारण वजन है जो उत्पादन अथवा उपभोग के आधार पर सन्दर्भित किये जाते हैं। आपको स्पष्ट रूप से समझ लेना चाहिए कि भार से आशय उनके सापेक्ष (relative) महत्व से है जिसे भौतिक मापों के द्वारा व्यक्त किया जाता है। इन भारों को प्रदान करने की विधियाँ क्या हैं एवं किस आधार पर यह निर्णय लिया जाता है कि किस वस्तु का भार क्या हो ? यह एक विचारणीय प्रश्न है। इस विषय में कहा जाता है कि "तार्किक भार" (उचित भार) (rational weight) प्रदान किया जाना चाहिए।

यह तार्किक भार क्या है? इस पर विचार करके एवं इसके आशय को समझ लेने के बाद भारित सूचकांकों की संरचना एवं उनको समझना आसान हो जाएगा। तार्किक भार का निर्णय सूचकांकों के उद्देश्य पर निर्भर करता है अर्थात् किस प्रयोजन के लिये सूचकांकों का निर्माण किया जा रहा है। उदाहरण के लिये

यदि किसानों की आय में परिवर्तन का अध्ययन करना है तो सूचकांकों में वस्तुओं की श्रेणी में सिर्फ कृषि उत्पादों को सम्मिलित किया जाएगा एवं उनके मूल्य संदर्भित किये जायेंगे। तत्पश्चात् कृषि उत्पादों से प्राप्त कुल मौद्रिक आय के अनुपात में भार का निर्धारण किया जाएगा। दूसरे उदाहरण में यदि जीवनलागत में परिवर्तनों का अध्ययन करना है तो उपभोक्ता वस्तुओं के फुटकर मूल्य संदर्भित किये जायेंगे एवं परिवारों द्वारा उन विभिन्न वस्तुओं पर किये गये अनुपातिक व्यय को भार के रूप में माना जाएगा।

भार दो प्रकार से प्रदान किये जाते हैं (i) प्रत्यक्ष रूप (direct) से एवं (ii) अप्रत्यक्ष रूप (indirect) से। प्रत्यक्ष विधि में भारों को सीधे-सीधे तार्किक आधार पर वस्तुओं को प्रदान किया जाता है। उदाहरण के लिये यदि चीनी एवं चाय को उनके उत्पादन के आधार पर भार प्रदान करना है तो उनके उत्पादन की मात्रा के अनुपात पर विचार करना पड़ेगा। यदि चीनी और चाय को उनके उत्पादन के आधार पर भार प्रदान करना है तो उनके उत्पादन की मात्रा के अनुपात पर विचार करना पड़ेगा। यदि चीनी और चाय के उत्पादनों का अनुपात 7:5 है तो चीनी को 7 एवं चाय को 5 भार स्वरूप प्रदान किया जाएगा। इस प्रकार भार प्रदान करने को "प्रत्यक्षरूप" से भार प्रदान करना कहते हैं। अप्रत्यक्ष विधि में वस्तुओं को प्रत्यक्ष रूप से भार को नहीं प्रदान किये जाते हैं पर वह वस्तुएं जिनका महत्व अधिक होता है, उनकी किस्मों को अलग वस्तु मान कर सूची में एक से अधिक बार लिख दिया जाता है। उदाहरण के लिये चावल की चार किस्में हैं, और चावल को भार स्वरूप 4 प्रदान करता है तो चावल को सूची में चार बार वर्णित किया जाएगा। इस विधि में भार प्रत्यक्ष रूप से नहीं दिखाई पड़ते पर वस्तुओं की बारम्बारता के कारण उनको भार प्राप्त हो जाता है। इसे अप्रत्यक्ष रूप से भार प्रदान करना कहते हैं।

2.3 भारित सूचकांकों की विशेषताएं (Features of Weighted Index Numbers)

उपरोक्त पंक्तियों का अध्ययन करने के उपरान्त भारित सूचकांकों की विशेषताओं को संक्षिप्त रूप से बिन्दुवार निम्न प्रकार से देखा जा सकता है:—

- भारित सूचकांक वस्तु के सापेक्ष महत्व को केन्द्र में रखते हैं।
- भार से तात्पर्य वजन से न होकर वस्तु के मूल्य (value) के अनुपात में महत्व से है।
- यदि भार को तार्किक आधार पर प्रदान किया गया है तो प्राप्त परिणाम शुद्ध होंगे।
- भारित सूचकांकों के द्वारा वस्तुओं के मूल्यों में एक समयावधि से दूसरी समयावधि में हुए सापेक्ष परिवर्तनों का वास्तविक रूप से अध्ययन किया जाता है।
- सूचकांक जिन प्रवृत्तियों की ओर इंगित करते हैं यदि वह भारित सूचकांकों के द्वारा सामने आई है तो ऐसी प्रवृत्तियाँ वास्तविकता के निकटतम होती हैं।
- जीवन निर्वाह सूचकांक, के निर्माण में अथवा विशिष्ट वर्ग के आय में हुए परिवर्तन का अध्ययन करने में अथवा व्यापार से हुई आय के परिवर्तन का अध्ययन करने में भारित सूचकांक की विधि ही प्रयोग में लायी जाती है।

2.4 भारित सूचकांकों की संरचना की विधियाँ (Methods of Construction of Weighted Index Numbers)

2.4.1 भारित समूही रीति (Weight Aggregative method)

भारित समूही रीति, साधारण समूही रीति, जिसका आप पूर्व की इकाई में अध्ययन कर चुके हैं, से मिलती हुई है। इसमें फर्क सिर्फ इतना है कि विभिन्न वस्तुओं को सापेक्षिक भार प्रदान किया जाता है तथा मूल्यों के साधारण समूही योग के स्थान पर मूल्यों के भारित समूही योग लिये जाते हैं। यह भार विभिन्न प्रकार से प्रदान किये जाते हैं तथा इनके योगों को विभिन्न प्रकार के सूचकांकों की संरचना में प्रयोग किया जाता है।

इस विधि में यदि भार उपभोग की वास्तविक मात्रा के आधार पर होता है तो इसे 'q' के द्वारा प्रकट करते हैं, एवं यदि भार अनुमान के आधार होता है तो इसे 'w' द्वारा प्रकट करते हैं। भारों को भी q_0 (आधार वर्ष के भार) तथा q_1 (चालू वर्ष के भार) के रूप में प्रकट करते हैं। पिछली इकाई में आप P_0 (आधार वर्ष के मूल्य) तथा P_1 (चालू वर्ष के मूल्य) के प्रयोग द्वारा सूचकांकों की रचना की विधि का अध्ययन कर चुके हैं। इस विधि में P_0, P_1, q_0, q_1 के प्रयोग द्वारा ही भारित सूचकांकों की रचना करते हैं। भारित सूचकांकों को विशेषज्ञों द्वारा भिन्न-भिन्न रूप से रचित किया गया है जिसका हम क्रमशः अध्ययन करेंगे, जो निम्न प्रकार से है:-

1.4.1.1 लास्पियरे की विधि (Laspeyre's Method)

यह विधि प्रोलास्पियरे द्वारा सन् 1871 में प्रतिपादित की गयी थी। यह विधि भारित समूही सूचकांक को प्रकट करती है। इस विधि में आधार वर्ष की मात्रा (q_0) द्वारा भार प्रदान किये जाते हैं। यह भार आधार वर्ष में उपभोग की गई वस्तु होती है, जो कि मूल्य सूचकांकों में सम्मिलित हुई रहती है। इस सूचकांक के निर्माण में निम्न सूत्र का प्रयोग करते हैं।

$$LaP_{01} = \frac{\sum p_1 q_0}{\sum p_0 q_0} \times 100$$

यह विधि उपभोक्ता मूल्य सूचकांक (Consumer Price Index) तैयार करने की एक लोकप्रिय विधि है। इस विधि के द्वारा आधार वर्ष की तुलना में वर्तमान वर्ष में वस्तुओं की निश्चित मात्रा क्रय करने की लागत में परिवर्तन का ज्ञान प्राप्त हो जाता है इस विधि में यह मान कर गणना की जाती है कि आधार वर्ष में वस्तुओं की जो मात्रा थी वही वर्तमान वर्ष में रही होगी। एक ही आधार वर्ष की मात्रा एवं मूल्यों पर आधारित होने के कारण, एक अवधि के सूचकांक की दूसरे अवधि के सूचकांक से आसानी से तुलना की जा सकती है।

उदाहरण—

निम्न आँकड़ों से लास्पियरे की रीति द्वारा मूल्य-सूचकांक की रचना कीजिए।

From the following data construct Index Number by Laspeyre's method.

Article वस्तु	Base Year आधार वर्ष		Current Year चालू वर्ष	
	Price मूल्य	Quantity मात्रा	Price मूल्य	Quantity मात्रा
A	2	8	4	6
B	5	10	6	5
C	4	14	5	10
D	2	19	2	13

हल Solution

Article वस्तु	p_0	q_0	p_1	q_1	p_1q_0	p_0q_0	p_1q_1	p_0q_1
A	2	8	4	6	32	16	24	12
B	5	10	6	5	60	50	30	25
C	4	14	5	10	70	56	50	40
D	2	19	2	13	38	38	26	26
					200	160	130	103

$$\text{Laspeyre's Index Number} = \frac{\sum p_1q_0}{\sum p_0q_0} \times 100 = \frac{200}{160} \times 100 = 125$$

लास्पियरे की विधि, व्यापक रूप से प्रयोग की जाती है। इस विधि का लाभ यह है कि प्रत्येक बार सूचकांक बनाते समय भार की गणना नहीं करनी पड़ती है। परन्तु भार की गणना स्थिर रहने के कारण कठिनाई तब आती है जब मूल्यों के घटने अथवा बढ़ने के कारण उपभोग की मात्रा में परिवर्तन हो जाता है। भार स्थिर रहने के कारण इस विधि की पूर्णता प्राभावित होती है।

1.4.1.2 पाशे की विधि (Pasche's Method)

जर्मनी के सांख्यिकीविद् 'पाशे' के द्वारा प्रतिपादित विधि में आधार वर्ष के भारों के स्थान पर वर्तमान वर्ष के भारों का प्रयोग किया जाता है। यह विधि भी लास्पियरे की विधि की तरह ही है, बस इसमें इतना ही अन्तर है कि आधार वर्ष के भार के स्थान पर चालू वर्ष के भारों में प्रयोग किया जाता है। इसके लिये निम्न सूत्र का प्रयोग करते हैं:-

$$Pa P_{01} = \frac{\sum p_1q_1}{\sum p_0q_1} \times 100$$

पाशे की विधि इस मान्यता पर आधारित है कि व्यक्ति वस्तुओं की जो मात्रा वर्तमान में उपभोग (क्रय) कर रहा है वही आधार वर्ष में भी उपभोग (क्रय) कर चुका है।

उदाहरण : निम्न समकों से वर्ष 2008 के लिये पाशे की रीति से मूल्य सूचकांक की रचना कीजिए।

Construct the price index number for the year 2008 from the following data using Pashche's method:-

भारित सूचकांक

Commodities		2003		2008	
वस्तु		आधार वर्ष		वर्तमान वर्ष	
	Price	Quantity	Price	Quantity	
	मूल्य	मात्रा	मूल्य	मात्रा	
A	5	15	6	25	
B	4	8	5	12	
C	3	10	3	15	
D	2	5	3	10	

हल : (Solution)

Commodities	Base year		Current year		$p_0 q_1$	$p_1 q_1$
	आधार वर्ष		वर्तमान वर्ष			
वस्तु	p_0	q_0	p_1	q_1		
A	5	15	6	25	125	150
B	4	8	5	12	48	60
C	3	10	3	15	45	45
D	2	5	3	10	20	30

$$\Sigma p_0 q_1 = 238 \quad \Sigma p_1 q_1 = 285$$

$$Pa P_{01} = \frac{\Sigma p_1 q_1}{\Sigma p_0 q_1} \times 100$$

$$= \frac{285}{238} \times 100 = 119.75$$

1.4.1.3 डारबिश- बाउले की विधि (Dorbish Bowley's Method)

यह विधि लास्पियरे एवं पाषे की विधि की एक संयुक्त विधि है। डारबिश बाउले की विधि में लास्पियरे एवं पाषे की विधि से संरचित सूचकांकों का समान्तर माध्य ले लिया जाता है और सूचकांक को प्राप्त कर लिया जाता है। इसे निम्न सूत्र द्वारा प्रदर्शित किया जाता है:-

सूचकांक एवं गुण नियन्त्रण
(भाग-1)

$$P_{01} = \frac{1}{2} \left[\frac{\sum p_1 q_0 + \sum p_0 q_1}{\sum p_0 q_0 + \sum p_0 q_1} \right] \times 100$$

उदाहरण:—

From the following data, construct index number by Bowley's method.

निम्न आँकड़ों से बाउले की रीति के द्वारा मूल्य सूचकांक की रचना कीजिये :

Article वस्तु	Base Year आधार वर्ष		Current Year चालू वर्ष	
	Price मूल्य	Quantity मात्रा	Price मूल्य	Quantity मात्रा
A	15	14	18	10
B	16	18	19	15
C	19	35	25	20
D	24	39	29	30
E	21	40	25	35
F	16	31	18	25

Solution हल

Article	p_0	q_0	p_1	q_1	$p_1 q_0$	$p_0 q_0$	$p_1 q_1$	$p_0 q_1$	q^*	$p_1 q$	$p_0 q$
A	15	14	18	10	252	210	180	150	12	216	180
B	16	18	19	15	342	288	285	240	16.5	313.5	264
C	19	35	25	20	875	665	500	380	27.5	687.5	522.5
D	24	39	29	30	1131	936	870	720	34.5	1000.5	828
E	21	40	25	35	1000	840	875	735	37.5	937.5	787.5
F	16	31	18	25	558	496	450	400	28	504	448
					4158	3435	3160	2625		3659	3030

$$q^* = \frac{p_0 q_1}{2}$$

Bowley's Method:

$$\begin{aligned} \text{Index No.} &= \frac{\frac{\sum p_1 q_0 + \sum p_1 q_1}{\sum p_0 q_0 + \sum p_0 q_1} \times 100}{2} \\ &= \frac{4158 + 3160}{3435 + 2625} \times 100 = \frac{1.210 + 1.204}{2} \times 100 = 120.7 \end{aligned}$$

1.4.1.4 फिशर की विधि (Fisher's method)

फिशर की विधि लास्पियरे तथा पाशे की विधि का गुणोत्तर माध्य है। इसके माध्यम से सूचकांक की गणना के दाषों को दूर करने का प्रयास किया गया है। इसके द्वारा दिया गया सूत्र निम्न है:-

$$F P_{01} = \sqrt{\frac{\sum p_1 q_0}{\sum p_0 q_0} \times \frac{\sum p_1 q_1}{\sum p_0 q_1}} \times 100$$

यह सूत्र गुणोत्तर माध्य पर आधारित है जिसे सूचकांकों के लिये प्रयुक्त माध्यों में श्रेष्ठ कहा जाता है। वर्तमान वर्ष एवं आधार वर्ष के मूल्यों को इसमें शामिल कर के उक्त दोनों विधियों के दाषों को दूर करने का प्रयास किया गया है। फिशर ने लगभग एक सौ सूत्रों का परीक्षण करने के बाद इस सूत्र की रचना की थी, उन्होंने इसे आदर्श (Ideal) सूत्र कहा था।

उदाहरण:-

निम्नलिखित समकों की सहायता से 2000 के आधार पर 2005 के लिए एक उपयुक्त सूचकांक ज्ञात करिये।

Compute a suitable index number for 2005 on the base year 2000 with the help of following data.

Commodity

सूचकांक एवं गुण नियन्त्रण
(भाग-1)

वस्तु Commodity	2000		2005	
	मूल्य Price	मात्रा Quantity	मूल्य Price	मात्रा Quantity
A	12	100	20	120
B	4	200	4	240
C	8	120	12	150
D	20	60	24	50

हल Solution

वस्तु Commodity	p_0	q_0	p_1	q_1	p_1q_0	p_0q_0	p_1q_1	p_0q_1
A	12	100	20	120	2000	1200	2400	1440
B	4	200	4	240	800	800	960	960
C	8	120	12	150	1440	960	1800	1200
D	20	60	24	50	1440	1200	1200	1000
					5680	4160	6360	4600

फिशर का आदर्श सूचकांक Fisher's Ideal Index Number

$$\begin{aligned}
 &= \sqrt{\frac{\sum p_1q_0 \times \sum p_1q_1}{\sum p_0q_0 \times \sum p_0q_1}} \times 100 \\
 &= \sqrt{\frac{5680 \times 6360}{4160 \times 4600}} \times 100 \\
 &= 1.374 \times 100 \\
 &= 137.4
 \end{aligned}$$

1.4.1.5 मार्शल की विधि (Marshall's Method)

इस विधि में आधार वर्ष एवं चालू वर्ष दोनों की मात्राओं के औसत का भार दिया जाता है। इसे निम्न सूत्र द्वारा प्रकट किया जाता है:-

$$M P_{01} = \frac{1}{2} \left[\frac{\sum p_1q_0 + \sum p_1q_1}{\sum p_0q_0 + \sum p_0q_1} \right] \times 100$$

उदाहरण:— निम्न समकों से वर्ष 2010 के लिये मार्शल की विधि से सूचकांक की रचना करिये।

Construct index number from the following data according to Marshal's Method

Commodities वस्तु	Base Year - 2009 आधार वर्ष		Current Year 2010 वर्तमान वर्ष	
	Price मूल्य	Quantity मात्रा	Price मूल्य	Quantity मात्रा
A	5	15	6	25
B	4	8	5	12
C	3	10	3	15
D	2	5	3	10

हल : (Solution)

Commodities वस्तु	Base year आधार वर्ष		Current year वर्तमान वर्ष					
	p_0	q_0	p_1	q_1	$p_0 q_0$	$p_1 q_1$	$p_0 q_1$	$p_1 q_0$
A	5	15	6	25	90	150	75	125
B	4	8	5	12	40	60	32	48
C	3	10	3	15	30	45	30	45
D	2	5	3	10	15	30	10	20
					$\Sigma p_1 q_0 =$	$\Sigma p_1 q_1 =$	$\Sigma p_0 q_0 =$	$\Sigma p_0 q_1 =$
					175	285	149	238

$$\begin{aligned}
 M P_{01} &= \frac{1}{2} \left[\frac{\Sigma p_1 q_0 + \Sigma p_1 q_1}{\Sigma p_0 q_0 + \Sigma p_0 q_1} \right] \times 100 \\
 &= \left[\frac{175 + 285}{149 + 238} \right] \times 100 \\
 &= \frac{462}{384} \times 100 \\
 &= 119.3
 \end{aligned}$$

इस विधि को मार्शल एजवर्थ की विधि भी कहते हैं।

1.4.1.6 केली की विधि (Kelly's Method)

केली की विधि में मूल्यों के समूहों के अनुपात के साथ आवश्यकतानुसार भारों को लिया जाता है। यहाँ यह स्पष्ट किया जा रहा है कि भार को आधार वर्ष या वर्तमान वर्ष में सीमित न करके किसी भी उचित वर्ष से लिया जाता है। इसे निम्न सूत्र द्वारा प्रकट करते हैं:-

$$K P_{01} = \frac{\sum P_1q}{\sum P_0q} \times 100$$

इस सूत्र में q से आशय है उस भार से, जो आवश्यकतानुसार ले लिया जाता है। यह सूचकांक गणना एवं प्रयोग की दृष्टि से सर्वाधिक प्रयोग किया जाने वाला सूचकांक है। यदि भारों को उचित रूप से लिया जाता है तो आधार वर्ष अथवा वर्तमान वर्ष के भारों को न लिये जाने का दोष नहीं रहेगा।

उदाहरण:-

From the following data, construct index number by Kelly's method.

निम्न आँकड़ों से केली की रीति द्वारा मूल्य सूचकांक की रचना कीजिये :

Article वस्तु	Base Year आधार वर्ष		Current Year चालू वर्ष	
	Price मूल्य	Quantity मात्रा	Price मूल्य	Quantity मात्रा
A	15	14	18	10
B	16	18	19	15
C	19	35	25	20
D	24	39	29	30
E	21	40	25	35
F	16	31	18	25

Solution हल

Article	p_0	q_0	p_1	q_1	p_1q_0	p_0q_1	p_1q_1	p_0q_0	q'	p_1q'	p_0q'
A	15	14	18	10	252	210	180	150	12	216	180
B	16	18	19	15	342	288	285	240	16.5	313.5	264
C	19	35	25	20	875	665	500	390	27.5	687.5	522.5
D	24	39	29	30	1131	936	870	720	34.5	1000.5	828
E	21	40	25	35	1000	840	875	735	37.5	937.5	787.5
F	16	31	18	25	558	496	450	400	28	504	448
					4158	3435	3160	2625		3659	3030

$$q' = \frac{q_0 + q_1}{2}$$

Kelly's Method:

$$\text{Index No.} = \frac{\sum p_1q}{\sum p_0q} \times 100 = \frac{3659}{3030} \times 100 = 120.76$$

2.4.2. भारित माध्य मूल्य अनुपात विधि (Weighted Average of Price Relatives Method)

इस विधि में सूचकांक की रचना करते समय प्रत्येक वस्तु का आधार वर्ष के मूल्य के आधार पर चालू वर्ष के लिये मूल्य अनुपात निकाल लेते हैं इसकी गणना निम्न प्रकार से की जाती है —

$$p_{01} = \frac{\sum RIW}{\sum W}$$

उदाहरण :-

निम्न समकों से मूल्यानुपातों का भारित माध्य लेकर सूचकांक की रचना करिये।

Construct weighted average of price relative index number from the following dates

सूचकांक एवं गुण नियन्त्रण
(भाग-1)

वस्तु Commodity	मूल्य की इकाई Unit of Price	आधार वर्ष का मात्रा Quantity of Base year	आधार वर्ष का मूल्य Price of Base year Rs.	चालू वर्ष का मूल्य Price of Correct year Rs.
गेहूँ—Wheat	प्रति कुण्टल Per Quintal	8 कुण्टल	100	150
चीनी—Sugar	प्रति किग्रा० Per Kg.	100 किग्रा०	3	5
दूध—Milk	प्रति लीटर Per Leter	80 लीटर	3	6
कपड़ा— Clothing	प्रति मीटर Per Meter	40 मीटर	5	8
घर—House	घर House	1	25	40

हल Solution

वस्तु Commodity	इकाई Unit	q_0	p_0	p_1 (W)	$p_0 q_0$	मूल्यानुपात R.	RW
गेहूँWheat	प्रति कुण्टल Per Quintal	8 कुण्टल	100	150	800	150	120000
चीनीSugar	प्रति किग्रा०. Per Kg	100 किग्रा०	3	5	300	167	50100
दूधMilk	प्रति लीटर Per Leter	80 लीटर	3	6	240	200	48000
कपड़ाClothing	प्रति मीटर Per Meter	40 मीटर	5	8	200	160	32000
घरHouse	1घर House	1	25	40	40	160	6400
					$\Sigma W =$ 1580		$\Sigma RW =$ 256500

Index Number-सूचकांक

$$= \frac{\Sigma RW}{\Sigma W}$$

$$= \frac{256500}{1580} = 162.34$$

भारित मूल्यानुपात विधि के द्वारा बनाया जाने वाला उपभोक्ता मूल्य सूचकांक अथवा जीवन निर्वाह सूचकांक (Cost of Living Index or Consumer Price Index) सबसे लोकप्रिय एवं प्रचलित सूचकांक है।

1.4.2.1 जीवन निर्वाह सूचकांक (Cost of Living Index)

आपने अब तक जिन सूचकांको को अध्ययन किया है उनसे आपको यह जानकारी प्राप्त हुई है कि मूल्यों के स्तर में परिवर्तन की प्रकृति एवं दिशा क्या है। परन्तु आपको यह नहीं ज्ञात हो पाता है कि मूल्य (कीमत) स्तर के परिवर्तन का समाज पर क्या प्रभाव पड़ता है। जीवन निर्वाह सूचकांक मूल्यों (कीमतों) के परिवर्तनों का उपभोक्ताओं पर पड़ने वाले प्रभाव का अध्ययन करता है। जीवन निर्वाह सूचकांक के माध्यम से यह जानने का प्रयास किया जाता है कि उपभोक्ताओं के एक विशेष वर्ग ने एक निश्चित समय बिन्दु पर वस्तुओं के एक समूह (टोकरी) के लिये आधार वर्ष की तुलना में क्या कीमत चुकाई है। “यह सूचकांक किसी स्थान विशेष पर वर्ग विशेष के व्यक्तियों के निर्वाह व्यय में होने वाले परिवर्तनों की दिशा और मात्रा को प्रकट करते हैं।” जीवन निर्वाह सूचकांक (Cost of Living Index) को, उपभोक्ता मूल्य सूचकांक (Consumer Price Index), फुटकर मूल्य सूचकांक (Retail Price Index) आदि नाम से भी जाना जाता है।

यह हम सभी जानते हैं कि जब वस्तुओं का मूल्य (कीमत) बढ़ता है तो जीवन निर्वाह व्यय बढ़ जाता है और जब वस्तुओं का मूल्य (कीमत) घटता है तो जीवन निर्वाह व्यय घट जाता है। इस जीवन निर्वाह व्यय के घटना-बढ़ना से सभी वर्ग समान रूप से प्रभावी नहीं होते हैं। किसी वर्ग के लिये इस घटने-बढ़ने का प्रभाव कम होता है तो किसी वर्ग के लिये अधिक। इसका कारण यह है कि विभिन्न व्यक्ति भिन्न-भिन्न प्रकार से वस्तुओं का उपभोग करते हैं

और सभी वस्तुओं के मूल्य (कीमत) समान रूप से बढ़ते-घटते भी नहीं हैं। विभिन्न वर्गों पर मूल्य (कीमत) परिवर्तन के प्रभाव को ज्ञात करने के लिये जीवन निर्वाह सूचकांक (उपभोक्ता मूल्य सूचकांक) की रचना की जाती है। उपभोक्ता मूल्य सूचकांक यह बताता है कि एक विषिष्ट वर्ग के उपभोक्ता को वस्तुओं के एक समूह (टोकरी) के लिए आधार वर्ष की तुलना में वर्तमान समय के एक निश्चित बिन्दु पर क्या व्यय करना पड़ रहा है।

जीवन निर्वाह सूचकांकों की उपयोगिता :-

- वर्ग विशेष के व्यक्तियों के रहन-सहन के व्यय में उतार चढ़ाव की मात्रा का अनुमान लगाया जा सकता है।
- रूपये की क्रयशक्ति की जानकारी प्राप्त होती है।
- महँगाई भत्ते (D.A.) का निर्धारण इसी के आधार पर बहुधा किया जाता है।
- मूल्यों पर नियंत्रण के लिये प्रभावी निर्णय लिये जा सकते हैं।

जीवन निर्वाह सूचकांकों की मान्यताएं

- यह मानकर सूचकांकों का निर्माण किया जाता है कि जिस वर्ग के लिए सूचकांक बनाया जा रहा है उसके उपभोग की प्रवृत्ति समान है। ऐसा यदि न माना जाय तो प्रत्येक उपभोक्ता के लिये अलग-अलग सूचकांक तैयार करना होगा।
- यह भी एक मान्यता लेकर चला जाता है कि वर्तमान वर्ष एवं आधार वर्ष के लिये उपभोग की वस्तुएं वहीं थीं
- मात्रा के भी एक समान होने की मान्यता होती है।
- यदि सूचकांक विभिन्न स्थानों के लिए बनाया जा रहा है तो सभी स्थानों पर मूल्य समान होंगे।

- यह भी मान्यता है कि वस्तुएं जो सम्मिलित की जा रही हैं वह वर्ग विशेष के उपभोग का उचित प्रतिनिधित्व करती हैं।

जीवन निर्वाह सूचकांकों की रचना में कठिनाइयाँ :-

- सबसे बड़ी असुविधा यह होती है कि इनकी रचना करने में फुटकर मूल्यों का प्रयोग होता है और फुटकर मूल्यों में स्थान-स्थान पर असमानता रहती है।
- समाज के सभी उपभोक्ताओं का विभिन्न वस्तुओं पर व्यय का अनुपात समान नहीं होता है चाहे वर्ग कितना भी छोटा क्यों न हो।
- विभिन्न उपभोक्ताओं का जीवन स्तर उनकी आय, स्थान, शिक्षा एवं परिवेश के आधार पर भिन्न रहता है इसलिए जीवन निर्वाह सूचकांक सभी वर्गों एवं सभी स्थानों के लिये एक साथ समग्र रूप से नहीं बनाया जा सकता है।
- एक ही वर्ग के सभी व्यक्ति एक ही समय में एक ही ढंग से व्यय नहीं करते। परिस्थितियाँ, समय, रुचि एवं आदत इसे प्रभावित करती हैं।

जीवन निर्वाह सूचकांक की संरचना Construction of Cost of Living Index)

जीवन निर्वाह सूचकांक अथवा उपभोक्ता मूल्य सूचकांक की रचना करने की दो प्रमुख विधियाँ हैं—

2.4.2.1.1 समूही व्यय रीति (Aggregative Expenditure Method)

इस विधि के अन्तर्गत निम्न चरणों का अनुसरण करके जीवन निर्वाह सूचकांक अथवा उपभोक्ता मूल्य सूचकांक की रचना की जाती है—

- (i) प्रथम चरण के रूप में p_1q_0 अर्थात् वर्तमान वर्ष के मूल्य एवं आधार वर्ष की मात्रा का गुणनफल एवं उनका कुल योग— $\sum p_1q_0$
- (ii) द्वितीय चरण में p_0q_0 अर्थात् आधार वर्ष के मूल्य एवं मात्रा का गुणनफल एवं उनका कुलयोग— $\sum p_0q_0$
- (iii) तृतीय चरण में वर्तमान वर्ष के गुणनफलों के योग में आधार वर्ष के गुणनफलों के योग का भाग देते हैं—
- (iv) प्राप्त मान को 100 से गुणा करते हैं—

उदाहरण :-

निम्न सूचनाओं से उपभोक्ता मूल्य सूचकांक की संरचना वर्ष 1996 एवं वर्ष 1997 के लिये, 1995 को आधार मानते हुए समूही व्यय रीति से करिये।

From the following information construct consumer price index number for 1996 and 1997 on the base of 1995 by aggregate expenditure method.

वस्तु Article	उपभोग Consumption 1995	मूल्य की इकाई Unit of Price	मूल्य Price-1995	मूल्य Price 1996	मूल्य Price 1997
गेहूँ Wheat	2 कुण्टल Qtls	कुण्टल Qtls	50	75	125
चावल Rice	25 किग्रा 0 Kg.	कुण्टल Qtls	100	120	160
दालें Pulses 10	किग्रा 0 Kg.	कुण्टल Qtls	80	120	160
घी Ghee	10 किग्रा 0 Kg	किग्रा 0 Kg	6.50	7.80	9.75
तेल Oil	0.25 कुण्टल Qtls	किग्रा 0 Kg.	2	3	5
कपड़ा Clothing	50 मीटर Meters	मीटर Meters	2	2.25	2.50
इंधन Fuel	4 कुण्टल Qtls	कुण्टल Quintals	8	10	12
किराया Rent	1 घर House	घर House	20	25	40

हल Solution

वस्तु Article	मात्रा Quantity 1995 q_0	मूल्य Price 1995		For 1996		For 1997	
		p_0	$p_0 q_0$	मूल्य Price p_1	$p_1 q_0$	मूल्य Price p_1	$p_1 q_{01}$
		गेहूँWheat	2.00	50.00	100.00	75.00	150.00
चावलRice	0.25	10.00	25.00	120.00	30.00	100.00	40.00
दालेंPulses	0.10	80.00	8.00	120.00	12.00	160.00	16.00
घीGhee	10.00	6.50	65.00	7.80	78.00	9.75	97.50
तेलOil	25.00	2.00	50.00	3.00	75.00	5.00	125.00
कपड़ाClothing	50.00	2.00	100.00	2.25	112.50	2.50	125.00
इंधनFuel	4.00	8.00	32.00	10.00	40.00	12.00	48.00
किरायाRent	1.00	20.00	20.00	25.00	25.00	40.00	40.00
			400		522.50		741.5

$$\text{समूही व्ययरीति द्वारा सूचकांक} = \frac{\sum p_1 q_0}{\sum p_0 q_0} \times 100$$

Index Number of Aggregate expenditure method

$$1996 \text{ के लिये सूचकांक} = \frac{522.50}{400.00} \times 100 = 130.6$$

Index Number for 1996

$$1997 \text{ के लिये सूचकांक} \text{ Index Number for 1997} = \frac{741.50}{400.00} \times 100 = 185.4$$

2.4.2.1.2 पारिवारिक बजट रीति (Family Budget Method)

इस रीति के द्वारा निम्न चरणों का पालन किया जाता है—

- (i) प्रत्येक वस्तु का मूल्यानुपात— $\frac{P_1}{P_0} \times 100$ निकाला जाता है जिसे R द्वारा प्रदर्शित करते हैं।
- (ii) प्रत्येक मूल्यानुपात में आधार वर्ष के भारत मूल्य $p_0 q_0$, जिसे w द्वारा प्रदर्शित करते हैं, से गुण करते हैं।
- (iii) इन गुणनफलों का योग करके $\sum RW$ ज्ञात करते हैं।
- (iv) $\sum RW$ में भारों को कुलयोग $\sum W$ से भाग दिया जाता है—

$$P_{01} = \frac{\sum RW}{\sum W}$$

उदाहरण:—

निम्न समकों से वर्ष 2000 को आधार मान कर वर्ष 2010 के लिये पारिवारिक बजट रीति द्वारा जीवन निर्वाह सूचकांक (उपभोक्ता मूल्य सूचकांक) की रचना करिये।

Construct Cost of living Index (Consumer Price Index) by family budget method for the year 2010 taking the year 2000 as base.

वस्तु Commodity	मात्रा Quantity 1995	मूल्य की इकाई Unit of Price	मूल्य Price 2000	मूल्य Price 2010
गेहूँWheat	2 कुण्टल Quintals	कुण्टल Quintals	50	75
चावलRicer	25 किग्रा0 Kg.	कुण्टल Quintals	100	120
चीनीSugar	10 किग्रा0 Kg.	कुण्टल Quintals	80	120
घीGhee	05 किग्रा0 Kg.	किग्रा0Kg.	10	10
घनस्पतिVanaspati	05 किग्रा0 Kg.	किग्रा0 Kg.	3	5
तेलOil	25 कुण्टल Quintals	कुण्टल Quintals	200	200
कपड़ाClothing	25 मीटरMeters	मीटरMeters	4	5
इंधनFuel	4 कुण्टल Quintals	कुण्टल Quintals	8	10
किरायाRent	1 घर House	घर House	20	25

हल Solution

वस्तु Commodity	मूल्य Unit	मात्रा Quantity	मूल्य Price					
			q_0	p_0	p_1	$p_0 q_0 (W)$	$p_1 q_0$	R
गेहूँ Wheat	कुण्टल Quintals	2 कुण्टल Quintals	50	75	100	150	150.0	15000
घावल Ricer	कुण्टल Quintals	25 कुण्टल Quintals	100	120	25	30	120.0	3000
चीनी Sugar	कुण्टल Quintals	10 कुण्टल Quintals	80	120	8	12	150.0	1200
घी Ghee	किग्रा Kg	5 किग्रा Kg	10	10	50	50	100.0	5000
वनस्पति Pulses	किग्रा Kg	5 किग्रा Kg	3	5	15	25	167.6	2500
तेल Oil	कुण्टल Quintals	25 कुण्टल Quintals	200	200	50	50	100.0	5000
कपड़ा Clothing	मीटर Meters	25 मीटर Meters	4	5	100	125	125.0	12500
इंधन Fuel	कुण्टल Quintals	4 कुण्टल Quintals	8	10	32	40	125.0	4000
किराया Rent	घर House	1 घर House	20	25	20	25	125.0	2500
					400	507		50700

$$\begin{aligned} \text{जीवन निर्वाह सूचकांक Cost Living Index} &= \frac{\sum RW}{\sum W} \\ &= \frac{50700}{400} = 126.75 \end{aligned}$$

2.5 सूचकांको का शिरोबन्धन (Splicing of Index Numbers)

कभी-कभी ऐसी परिस्थिति उत्पन्न हो जाती है कि सूचकांक के आधार अवधि को किसी समसामयिक अवधि से स्थानापन्न किया जाय। ऐसा तब होता है जब कि सूचकांक में समाहित वस्तुओं में से

कुछ वस्तुओं के स्थान पर दूसरी वस्तुएं स्थापित की जाएं अथवा ऐसी आवश्यकता उत्पन्न हो जाए। इन परिस्थितियों में वस्तुओं के साथ-साथ उनके सापेक्षिक मूल्य भी परिवर्तित हो जाएंगे। कभी-कभी भार पुराने एवं अप्रयोज्य हो जाते हैं और नये भारों को प्रतिस्थापित कर दिया जाता है। इन सभी परिस्थितियों में सूचकांक अपनी निरन्तरता खो देते हैं। हमारे पास कुछ समय के लिए दो सूचकांक हो जाते हैं, एक तो मूल आधार वर्ष का और दूसरा, नये आधार वर्ष का। ऐसी स्थित में सूचकांकों की निरन्तरता को बनाए रखने के लिए दोनों सूचकांकों को आपस में बांधना अथवा जोड़ना (connect) पड़ता है। इसी जोड़ने को शिरोबन्धन (splicing) कहते हैं। हम कह सकते हैं कि दो (या दो से अधिक) सूचकांकों की श्रेणियों के परस्पर व्यापन (overlapping) को एक सामान्य आधार पर एक सूचकांक श्रेणी में परिवर्तित करने की क्रिया ही शिरोबन्धन होती है।

शिरोबन्धन दो प्रकार से होता है, जब—

- (i) नये सूचकांक को पुराने सूचकांक से जोड़ा जाता है। इसके लिये निम्न सूत्र का प्रयोग करते हैं—

शिरोबन्धित सूचकांक=

वर्तमान वर्ष का नया सूचकांक X नये आधार वर्ष का पुराना सूचकांक

100

SplicedIndexNumber

$$= \frac{\text{NewIndexNumber of Current Base Period} \times \text{OldIndexNumber of new Base Period}}{100}$$

- (ii) पुराने सूचकांक को नये सूचकांक से जोड़ा जाता है, तब इसके लिये निम्न सूत्र का प्रयोग किया जाता है—

$$\text{शिरोबन्धित सूचकांक} = \frac{\text{चालू वर्ष का सूचकांक}}{\text{नये आधार वर्ष का पुराना सूचकांक}} \times 100$$

2.6 सूचकांको का संकुचन (Deflating of Index Numbers)

हम जानते हैं कि वस्तुओं एवं सेवाओं के मूल्यों के बढ़ने के साथ-साथ मुद्रा की क्रय शक्ति घटती जाती है। हम कह सकते हैं कि सूचकांकों के बढ़ने के अनुपातिक रूप में वास्तविक आय घटेगी। अर्थात् मौद्रिक आय और वास्तविक आय में अन्तर रहेगा। मौद्रिक आय को उस सीमा तक घटाकर, जहाँ तक मूल्य वृद्धि हुई है, वास्तविक आय का आंकलन किया जा सकता है। दूसरे शब्दों में वास्तविक आय का आंकलन करने के लिए मौद्रिक आय को संशोधित करना पड़ता है। इसे ही सूचकांकों की अपस्फीति अथवा संकुचन कहते हैं। इसके लिए निम्न सूत्र का प्रयोग करते हैं:-

$$\text{वास्तविक आय} = \frac{\text{मौद्रिक आय}}{\text{मूल्य सूचकांक}} \times 100$$

$$\text{Real Income} = \frac{\text{Money Income}}{\text{Price Index}} \times 100$$

$$\text{वास्तविक आय सूचकांक} = \frac{\text{वर्तमान वर्ष की वास्तविक आय}}{\text{आधार वर्ष की वास्तविक आय}} \times 100$$

$$\text{Real Income Index Number} = \frac{\text{Current year's Real Income}}{\text{Base year's Real Income}} \times 100$$

2.7 उत्क्राम्यता परीक्षण (Reversibility Test)

उत्क्राम्यता परीक्षण से सूचकांकों की विश्वसनीयता एवं शुद्धता का परीक्षण किया जाता है। इसके अन्तर्गत विभिन्न प्रकार के अनुपातों का प्रयोग कर के सूचकांकों को विभिन्न दृष्टिकोणों से देखा जाता है। यह निम्न प्रकार से किया जाता है:-

2.7.1 समय उत्क्राम्यता परीक्षण (Time Reversal Test)

इसके अन्तर्गत यदि आधार वर्ष के आधार पर वर्तमान वर्ष का सूचकांक ज्ञात किया जाये, एवं वर्तमान वर्ष के आधार पर आधार वर्ष

का सूचकांक ज्ञात किया जाए तो दोनों सूचकांक एक दूसरे व्युत्क्रम होंगे। इसे निम्न सूत्र से रूप समझा जाता है :-

$$P_{0,1} = \frac{1}{P_{1,0}} \quad \text{अथवा} \quad P_{0,1} \times P_{1,0} = 1$$

आपको यहाँ पर पुनः एक बार फिशर के सूचकांक ज्ञात करने के सूत्र को स्मरण करता होगा और उसमें उपरोक्त सूत्र का प्रयोग करके देखना होगा। आपको यह ज्ञात होगा कि फिशर का सूत्र इस मापदण्ड पर खरा उतरता है।

$$\text{फिशर का वर्तमान वर्ष का सूचकांक} = P_{0,1} \sqrt{\frac{\sum P_1 q_0}{\sum P_0 q_0} \times \frac{\sum P_1 q_1}{\sum P_0 q_1}}$$

$$\text{फिशर का आधार वर्ष का सूचकांक} = P_{1,0} \sqrt{\frac{\sum P_0 q_0}{\sum P_1 q_0} \times \frac{\sum P_0 q_1}{\sum P_1 q_1}}$$

$$P_{0,1} \times P_{1,0} \sqrt{\frac{\sum P_1 q_0}{\sum P_0 q_0} \times \frac{\sum P_1 q_1}{\sum P_0 q_1} \times \frac{\sum P_0 q_0}{\sum P_1 q_0} \times \frac{\sum P_0 q_1}{\sum P_1 q_1}} = 1$$

यह भी एक कारण है कि फिशर के सूचकांक को आदर्श सूचकांक कहा जाता है।

2.7.2 तत्त्व उत्क्राम्यता परीक्षण (Factor Reversal Test)

तत्त्व उत्क्राम्यता परीक्षण यह बतलाता है कि मूल्य के स्थान पर मात्रा एवं मात्रा के स्थान पर मूल्य रखकर सूचकांक (मात्रा सूचकांक $Q_{0,1}$) की रचना की जाए तो मात्रा सूचकांक और मूल्य सूचकांक का गुणनफलन चालू वर्ष के कुल मूल्य और आधार वर्ष के कुल मूल्य के अनुपात के बराबर होना चाहिए।

$$P_{0,1} \times Q_{0,1} = \frac{\sum P_1 q_1}{\sum P_0 q_0}$$

यदि फिशर के सूत्र का परीक्षण इस सूत्र से किया जाए तो फिशर का सूचकांक इस पर भी खरा उतरता है—

$$FP_{1_0} = \sqrt{\frac{\sum P_1 q_0}{\sum P_0 q_0} \times \frac{\sum p_1 q_1}{\sum p_0 q_1}}$$

$$FQ_{1_0} = \sqrt{\frac{\sum q_1 p_0}{\sum q_0 p_0} \times \frac{\sum q_1 p_1}{\sum q_0 p_1}}$$

$$FP_{1_0} \times FQ_{1_0} = \sqrt{\frac{\sum P_1 q_0}{\sum P_0 q_0} \times \frac{\sum p_1 q_1}{\sum p_0 q_1} \times \frac{\sum q_1 p_0}{\sum q_0 p_0} \times \frac{\sum q_1 p_1}{\sum q_0 p_1}}$$

$$= \frac{\sum P_1 q_1}{\sum P_0 q_0}$$

2.7.3 चक्रीय परीक्षण (Circular Test)

चक्रीय परीक्षण यह बताता है कि यदि '0' आधार वर्ष पर वर्ष '1' के लिए एक सूचकांक बनाया जाए। तत्पश्चात् दूसरा सूचकांक '1' को आधार वर्ष मान कर वर्ष '2' के लिए बनाया जाए। पुनः यदि तीसरा सूचकांक '2' को आधार वर्ष मानकर वर्ष '3' के लिए सूचकांक बनाया जाए और यदि यही क्रम.....(n-1)n तक जारी रखा जाए तो इन सभी सूचकांकों का गुणनफल 1 आना चाहिए।

$$\text{जैसे— } P_{01} \times P_{12} \times P_{23} \times P_{34} \dots P_{(n-1)n} = 1$$

1.8 सारांश (Summary)

सूचकांक आर्थिक संपदनों के मापन एक सुस्पष्ट एवं व्यापक रूप से स्वीकृत माध्यम है। सूचकांक एक विशिष्ट माध्य होते हैं। जिनके द्वारा मूल्यों में परिवर्तनों का सापेक्ष रूप से अध्ययन किया जाता है। सूचकांक आर्थिक जगत के परिवर्तनों का मापन एक निश्चित समयान्ताल पर करते हैं जिसके द्वारा सभी वर्गों को उनके आर्थिक व्यवहार में दिशा निर्देशन प्राप्त होता है। कुछ ऐसे परिवर्तन होते हैं जो प्रत्यक्ष रूप से तुलनीय नहीं होते हैं, उन्हें केवल सूचकांकों के द्वारा मापित किया जा सकता है। जो परिणाम हमें

इनके द्वारा प्राप्त होते हैं वह तभी षुद्ध हो सकते हैं जब उनका विश्लेषण तर्कपूर्ण एवं वैज्ञानिक हो।

अभारित सूचकांक, वस्तुओं के महत्व (भार) को समान मानते हुए उनके परिवर्तनों का अध्ययन करता है। हम सभी यह जानते हैं कि सभी वस्तुएं एक समान महत्व की नहीं होती है, अतः एक ही कसौटी पर उनका परीक्षण उचित नहीं है।

चूँकि सूचकांक में सम्मिलित वस्तुएं भिन्न भिन्न एवं विविध होती है इसलिए उनको भार (महत्व) अवष्य प्रदान किया जाना चाहिए। भार कोई साधारण वजन नहीं है। भार से आशय वस्तुओं के सापेक्ष महत्व से है। भारों को तार्किक रूप से अर्थात् उनके उद्देश्य को ध्यानरथ करते हुए प्रदान किये जाने चाहिए। जैसे किसानों की आय में परिवर्तन के अध्ययन में कृषि उत्पादों का शामिल किया जाना। भार प्रदान करते समय वस्तुओं के उत्पादन के अनुपात का ध्यान अवश्य रखा जाता है।

भारित सूचकांकों की रचना करने की दो विधियाँ हैं (i) भारित समूही रीति जिसके अन्तर्गत लास्पियरे, पाशे,, डारविश बाउले, फिशर एवं केली की विधियों को आपको स्पष्ट किया गया है। (ii) भारित माध्य मूल्य अनुपात विधि के अन्तर्गत आपको जीवन निर्वाह सूचकांक के विषय में विस्तार से स्पष्ट किया गया है। जीवन निर्वाह अथवा उपभोक्ता मूल्य सूचकांक को दो विधियों से निर्मित किया जाता है—समूही व्यय रीति एवं पारिवारिक बजट रीति द्वारा।

सूचकांकों के शिरोबन्धन से आषय होता है कि पुराने आधार वर्ष को परिवर्तित करने के उपरान्त नये आधार वर्ष को लेकर बनाए गये सूचकांक को पुराने सूचकांक से जोड़ना।

सूचकांकों की अपस्फीति अथवा संकुचन के द्वारा वास्तविक आय का अनुमान लगाया जाता है कि किसी विशेष वर्ष की तुलना में वर्तमान समय में मुद्रा का मूल्य क्या है। इसके द्वारा मूल्य स्तरों में परिवर्तन का अवसर प्राप्त होता है।

सूचकांक कैसे है, उनकी शुद्धता और विश्वसनीयता का परीक्षण उत्क्राम्यता के मापदण्डों द्वारा किया जाता है। समय उत्क्राम्यता, तत्व उत्क्राम्यता एवं चक्रीय परीक्षण आदि परीक्षण हैं जो सूचकांकों की शुद्धता विश्वसनीयता एवं उत्तमता को परिभाषित करते हैं।

1.9 शब्दावली (Terminology)

भार (Weight)—सूचकांकों में सम्मिलित वस्तुओं का सापेक्षिक महत्व, न कि वजन

भारित समूह (Weighted Aggregatives)—मूल्यों के भारित समूह का योग

भारित माध्य मूल्य अनुपात (Weighted Price Relative Average)

आधार वर्ष के मूल्य के आधार पर वर्तमान वर्ष के लिये मूल्य अनुपात जीवन निर्वाह सूचकांक (उपभोक्ता मूल्य सूचकांक) (Cost of Living/ Consumer Price Index) स्थान विशेष पर वर्ग विशेष के व्यक्तियों के निर्वाह व्यय में होने वाले परिवर्तन का माप

शिरोबन्धन (Splicing)—अलग-अलग आधार वर्ष को लेकर बनाए गये सूचकांकों को जोड़ना (Correct)।

संकुचन (Deflating)—वास्तविक आय का अनुमान किसी समय विशेष पर करना।

1.10 स्वअभ्यास प्रश्न (Self Exercise Questions)

1. निम्न समकों से भारित समूही रीति द्वारा वर्ष 1995 को आधार मान कर वर्ष 2000 के लिये मूल्य सूचकांक की रचना करिये।

From the following data prepare a price index number for the year 2000 taking the year 1995 as base by aggregative expenditure method.

सूचकांक एवं गुण नियन्त्रण
(भाग-1)

वस्तु Commodity	उपभोग की मात्रा Quantity-1995	मूल्य Price-1995	मूल्य Price-2000
A	20	8.00	10.00
B	12	20.00	30.00
C	3	0.25	0.25
D	10	2.56	3.12
E	5	1.00	0.75

Index Number for the year 2000 = 138.10

2. Calculate the index number of prices for 1998 on the basis of 1990 from the data given below:

नीचे दिये गये आंकड़े से 1990 को आधार मानकर 1998 के लिये सूचकांक ज्ञात कीजिये—

Commodity वस्तु	Weight भार	1990 Price (Rs.) 1990 मूल्य (₹)	1998 Price (Rs.) 1998 मूल्य (₹)
A	40	16	20
B	25	40	60
C	5	0.50	0.50
D	20	5.12	6.25
E	10	2.00	1.50

(Index- No. 138.4)

3. From the information given below; calculate cost of living index number of 1998 with 1990 as base year by Family budget Method.

नीचे दी गई सूचनाओं से, पारिवारिक बजट विधि के द्वारा 1990 को आधार मानते हुये 1998 के लिये जीवन निर्वाह सूचकांक की गणना कीजिये।

Commodity वस्तु	Quantity मात्रा	Unit इकाई	Prices (Rs)	
			1990	1998
गेहूँ Wheat	2 Qtls.	Qtls.	75	125
चावल Rice	25Kgs.	Kgs.	12	16
चीनी Sugar	10Kgs.	Kgs.	12	16
घी Ghee	05Kgs.	Kgs.	10	15
कपड़ा Clothing	25Mt.	Mt.	4.5	5
इंधन Fuel	40Lt.	Lt.	10	12
किराया Rent	One	One	25	40

(Index- No.132.18)

4. From the following data prepare Fisher's Ideal Index Number:

निम्न आंकड़ों से, फिषर के आदर्श सूचकांक का निर्माण कीजिए:

Article वस्तु	Base Year आधार वर्ष		Current Year चालू वर्ष	
	Price	Quantity	Price	Quantity
	मूल्य	मात्रा	मूल्य	मात्रा
A	6	50	9	55
B	2	100	3	125
C	4	60	6	65
D	10	20	14	25

(Index- No.147.79)

5. Calculate Fisher's Ideal Index for the following data and show that it satisfies the time reversal test.

निम्न आंकड़ों से फिषर के आदर्श सूचकांक की गणना कीजिये और दर्शाइये कि यह समय उत्क्राम्यता परीक्षण को पूरा करता है:

सूचकांक एवं गुण नियन्त्रण
(भाग-1)

Commodity वस्तु	1993		1998	
	Price मूल्य	Quantity मात्रा	Price मूल्य	Quantity मात्रा
A	6	70	8	120
B	8	90	10	100
C	12	140	16	280

(Index- No.131.59)

6. Find out Cost of Living Index No. from the following data.

निम्न आंकड़ों से जीवन-निर्वाह सूचकांक ज्ञात कीजिये-

Commodity वस्तु	Base Year आधार वर्ष	Current Year चालू वर्ष	Weight भार
Food खाद्य सामग्री	30	47	4
Fuel ईंधन	8	12	1
Clothing वस्त्र	14	18	3
House Rent मकान का किराया	22	15	2
Miscellaneous विविध	25	30	1

(Index- No.128.98)

1.11 उपयोगी पुस्तकें (Suggested Readings)

1. डॉ० एस०एम० शुक्ल, डॉ० एस०पी० सहाय, (2007), सांख्यिकी के सिद्धान्त, साहित्य भवन पब्लिकेशंस आगरा।
2. Hooda, R.P., (2001) Statistics for Business & Economics, Mc. Millan India. Ltd., New Delhi.
3. Richard. I. Levin and Devid S. Rubin (1996), Statistics For Management, Printice Hall India Pvt. Ltd., Mumbai.
4. Elhance D.N., Elhance. Veena., Aggawal B.M., (2005), Fundamentals of Statistics, Kitab Mahal, Allahabad.
5. Gupta S.C., (2000), Fundamentals of Statistics, Himalaya Publishing House, New Delhi.



उत्तर प्रदेश राजर्षि टण्डन मुक्त
विश्वविद्यालय, इलाहाबाद

M.Com-02 (N)
व्यावसायिक सांख्यिकी

खण्ड

5

सूचकांक एवं गुण नियन्त्रण (भाग-2)

(Index Numbers and Quality Control)

इकाई - 3 5

सांख्यिकीय गुण नियन्त्रण

(Statistical Quality Control)

इकाई - 4 37

नियन्त्रण चार्ट की संरचना

(Construction of Control Charts)

खण्ड-5 परिचय

आर्थिक जगत में होने वाले उच्चावचनों का प्रभाव सदैव मूल्यों द्वारा परिलक्षित होता है। उत्पादक उपभोक्ता एवं सरकार सदैव इस विशय में सजग रहते हैं। आर्थिक नीतियों के निरूपण में मूल्य ही आधार में रहते हैं।

इस प्रकार से उत्पादक एवं उपभोक्ता वस्तुओं के मूल्य एवं गुणवत्ता के विशय में सजग रहते है। उपभोक्ता मूल्य के बदले उत्कृष्ट गुणवत्ता वाली वस्तुएँ चाहता है। विक्रेता भी प्रतिस्पर्धा में तभी ठहर सकता है ज बवह उत्तम गुणवत्ता वाली वस्तुएं उत्पादित करें।

प्रस्तुत खण्ड सूचकांक एवं गुण नियन्त्रण (Index numbers and Quality Control), व्यवसायिक सांख्यिकी (Business Statistics)

M.Com.04 का पाँचवां खण्ड है जो चार इकाइयों में विभक्त है –

- 1) सूचकांक (Index Numbers)
- 2) भारित सूचकांक (Weighted Index Numbers)
- 3) सांख्यिकीय गुण नियन्त्रण (Statistical Quality Control)
- 4) नियन्त्रण चार्ट की संरचना (Construction of Control Charts)

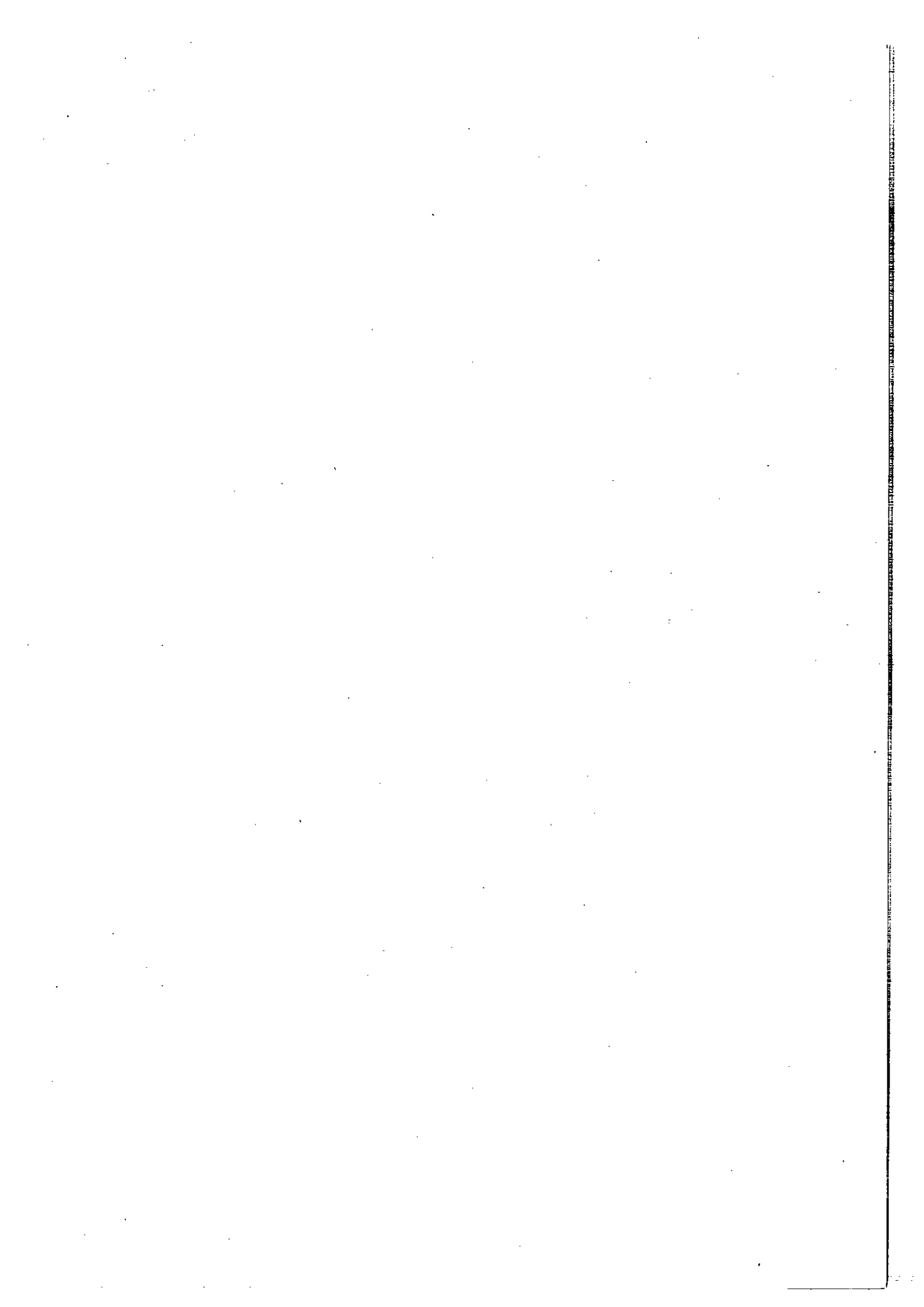

UNIT-3- Statistical Quality Control

सांख्यिकीय गुण नियन्त्रण

इकाई की रूपरेखा

- 3.0 उद्देश्य
(Objectives)
- 3.1 परिचय
(Introduction)
- 3.2 सांख्यिकीय गुण नियन्त्रण की अवधारण
(Concept of Statistical Quality Control)
 - 3.2.1 विचरण
(Variation)
 - 3.2.2 विचरण के कारण
(Causes of Variation)
 - 3.2.2.1 स्पष्ट कारण
(Assignable Causes)
 - 3.2.2.2 सयोगिक अथवा दैव कारण
(Chance or Random Causes)
 - 3.2.3 विचरण का परीक्षण
(Test of Variation)
 - 3.2.3.1 शतप्रतिशत निरीक्षण विधि
(Cent-percent Inspection Method)
 - 3.2.3.2 प्रतिदर्श निरीक्षण विधि

3.2.4 प्रमुख तत्व

(Main Features)

3.2.5 सांख्यिकीय गुण नियन्त्रण के प्रयोजन

(Purpose of Statistical Quality Control)

3.3 सांख्यिकीय गुण नियन्त्रण की विधियाँ

(Techniques of Statistical Quality Control)

3.3.1 उत्पाद नियन्त्रण

(Product Control)

3.3.1.1 उत्पाद नियन्त्रण की विधि

(Technique of Product Control)

3.3.1.2 उपभोक्ता एवं उत्पादक का जोखिम

(Consumer's Risk and Producer's Risk)

3.3.1.2.1 उपभोक्ता का जोखिम

(Consumer's Risk)

3.3.1.2.2 उत्पादक का जोखिम

(Producer's Risk)

3.3.1.3 स्वीकृति प्रतिदर्शन योजनाएं

(Acceptance Sampling Plans)

3.3.1.3.1 एकल प्रतिदर्शन योजना

(Single Sampling Plan)

3.3.1.3.2 दोहरी प्रतिदर्शन योजना

(Double Sampling Plan)

3.3.1.3.3 बहुप्रतिदर्शन योजना

(Multiple Sampling Plan)

3.3.1.3.4 परिचालित लक्षण वक्र

(Operating Characteristic Curve-O.C. Curve)

3.3.2 प्रक्रिया नियन्त्रण

(Process Control)

3.3.2.1. प्रक्रिया नियन्त्रण की विधि

(Technique of Process Control)

3.4 सारांश

(Summary)

3.5 शब्दावली

(Terminology)

3.6 स्वअभ्यास प्रश्न

(Self Exercise Questions)

3.7 उपयोगी पुस्तकें

(Suggested Readings)

3.0 उद्देश्य (Objectives)

इस इकाई का अध्ययन करने के पश्चात आप –

- सांख्यिकीय गुण नियंत्रण की अवधारणा से परिचित हो सकेंगे,
- सांख्यिकीय गुण नियन्त्रण के महत्व को जान सकेंगे,

- उत्पादित (औद्योगिक) वस्तुओं की एकरूपता एवं गुणवत्ता को समरूपता प्रदान करने में सांख्यिकीय गुण नियन्त्रण की भूमिका से परिचित हो सकेंगे,
- उत्पादित वस्तुओं को स्वीकार अथवा अस्वीकार करने के औचित्य का ज्ञान प्राप्त करेंगे,
- विक्रय के लिए उपलब्ध वस्तुओं के चयन में सांख्यिकीय गुण नियन्त्रण की भूमिका का विश्लेषण कर सकेंगे,
- उत्पादित वस्तुओं की गुणवत्ता में विचलन एवं उनको दूर करने की तकनीक एवं प्रक्रिया से परिचित हो जाएंगे।

3.1 परिचय. (Introduction)

आधुनिक समय में जब विश्व को एक छोटी सी इकाई अथवा $\times \text{kp}$ (Global village) के रूप में देखा जाने लगा है तो व्यापार एवं वाणिज्य की सीमाएं भी वृहत्तर होती जा रही हैं। प्रत्येक उद्योग इस बात पर बल देता है कि निर्मित वस्तु कभी भी प्रतिस्पर्धा में पिछड़ने न पाएं। उत्पादन के कार्य में उच्च स्तरीय तकनीकी, कुशल एवं प्रशिक्षित श्रमिक, अनुभवी प्रबंधक एवं तकनीकी विशेषज्ञ एवं उत्तम मशीन एवं उपकरणों का प्रयोग किया जाता है। इतना कुछ प्रयास करने के उपरान्त उत्पादन का होना तो सुनिश्चित है पर यहां पर उद्देश्य पूरा नहीं होता है। उत्पादन की मात्रा (Quantity) कोई समस्या नहीं होती है, समस्या होती है गुणवत्ता (Quality)। उत्पादक का ध्यान इस बात पर रहता है समस्त उत्पादित वस्तुएं गुणवत्ता की द्रष्टि से स्वीकार्य (Acceptable) हो तथा गुणवत्ता के आधार पर

वस्तुओं की अस्वीकृति (Unacceptability) न होने पाए, दूसरे शब्दों में, उत्पादित वस्तुएं गुणवत्ता के मापदंड पर खरी उतरें तथा उनकी गुणवत्ता में उभयता (Homogeneity) हो।

परन्तु वास्तव में ऐसा देखने में नहीं आता है। यह अनुभव की बात है कि उत्पादित वस्तुएं गुणवत्ता के द्रष्टिकोण से सदैव एकरूप नहीं रहती हैं। यदि उत्पादित वस्तुएं सामान्य द्रष्टि से एकरूप दिखाई पड़े तो भी उनकी गुणवत्ता में ऐसे अन्तर बहुधा पाए जाते हैं जो वैज्ञानिक द्रष्टि से ही देखे जा सकते हैं अथवा कभी-कभी अन्तर इतने सूक्ष्म होते हैं कि उनकी पहचान करना कठिन हो जाता है।

प्रत्येक उत्पादन प्रक्रिया में गुणवत्ता के कुछ मापदंड होते हैं जिनके अनुरूप उत्पादित वस्तुओं को होना चाहिए, उदाहरण के लिए पेंसिल उत्पादित करने वाली इकाई में उत्पादित पेंसिलें सामान्यतयः प्रमापित लम्बाई की होनी चाहिए।

एक सफल उद्योग के लिये यह आवश्यक है कि उत्पादित वस्तुएं उपभोक्ताओं की उम्मीद एवं आदर्श पर खरी उतरें। सांख्यिकीय गुण नियन्त्रण के माध्यम से उत्पादक इस कार्य को सम्पादित कर सकता है। उत्पादन के विभिन्न चरणों एवं प्रक्रियाओं को सांख्यिकीय नियन्त्रण के माध्यम से प्रमाप अथवा आदर्श के समीप रख कर वांछित गुणवत्ता वाली वस्तुएं प्राप्त की जा सकती हैं।

3.2 सांख्यिकीय गुण नियन्त्रण की अवधारण

(Concept of Statistical Quality Control)

आप उपरोक्त पंक्तियों में अध्ययन कर चुकें हैं कि उत्पादित

वस्तुएं, उत्पादकों एवं उपभोक्ताओं के मापदण्डों पर उपयुक्त होनी चाहिए। किसी उत्पादित वस्तु की गुणवत्ता विभिन्न कारकों द्वारा प्रभावित होती है, जिसमें कच्चा माल, श्रम संसाधन, उत्पादन की प्रक्रिया, उत्पादन की तकनीक, एवं गुणवत्ता नियन्त्रण की प्रक्रिया आदि सम्मिलित होते हैं। एक सजग उत्पादक वस्तु को बाजार में विक्रय के लिये तभी प्रस्तुत करता है जब वस्तुएं पूर्व निर्धारित मापदंडों पर खरी उतरती हैं। सांख्यिकीय गुण नियन्त्रण के माध्यम से उत्पादक के लिये यह प्रक्रिया सरल हो जाती है।

3.2.1 विचरण (Variation)

यदि हम किसी भी उत्पादन केन्द्र में जाकर व्यक्तिगत रूप से उत्पादित वस्तुओं की तुलना पूर्व निर्धारित मापदंडों से करें तो हम यह पाएंगे कि उत्पादित वस्तुओं की सभी इकाईयों एक समान नहीं हैं। उनमें आपस में भी अन्तर होता है और पूर्व निर्धारित मापदंड से भी अन्तर होता है जिसे हम विचरण (Variation) भी कहते हैं। ऐसे विचरण प्रायः पाए जाते हैं और यह एक सामान्य बात होती है। इसी कारण से एक उत्पादक उत्पादित किये जाने वाली वस्तुओं की विशेषताओं के आधार पर प्रमाण (Standards) निर्धारित कर देता है। जैसा कि ज्ञात है कि कुछ न कुछ विचरण प्रमाण से अवश्य पाया जाएगा, इस लिये प्रमाण से विचरण की उच्च एवं निम्न सीमाएं भी पूर्व निर्धारित कर दी जाती हैं जिनके अन्दर आने वाले विचरणों को नजरअन्दाज कर दिया जाता है अथवा नगण्य मान कर उत्पादित वस्तुओं को स्वीकार कर लिया जाता है। जब उत्पादित इकाईयाँ इन पूर्व निर्धारित विचरणों से बाहर चली जाती है तो उन्हें अस्वीकार कर दिया जाता है।

3.2.2 विचरण के कारण (Causes of Variation)

हम अब तक अध्ययन कर के जान चुके हैं कि उत्पादन की कोई भी प्रक्रिया सभी उत्पादों को एक जैसा कभी भी उत्पादित अथवा बना नहीं सकती है। उच्चतम तकनीक एवं सूक्ष्म प्रक्रिया भी सभी उत्पादों को प्रमाप के हुबहु नहीं बना पाती है। कुछ ऐसे सूक्ष्मतर अन्तर होते हैं जो कि साधारणतयः दिखाई नहीं पड़ते है पर रहते अवश्य हैं। एक उदाहरण आप साबुन के उत्पादन को ही ले ले, कभी-कभी उत्पादन प्रक्रिया में किसी उच्चावचन के कारण साबुन के अन्दर हवा का बुलबुला बन जाता है जो ऊपर से कभी भी नहीं दिखता है पर यदि उसकी तौल की जाए तो वजन में मामूली सा अन्तर अवश्य आएगा। ऐसे विचरणों को पकड़ पाना या हमेशा के लिये दूर कर पाना आसानी से सम्भव नहीं होता है। ऐसे विचरणों के अनेक वैज्ञानिक एवं तकनीकी कारण हो सकते हैं, परन्तु सांख्यिकीय द्रष्टिकोण से इनको दो भागों में विभक्त किया जाता है।

3.2.2.1 स्पष्ट कारण (Assignable Causes)

विचरण के स्पष्ट कारण वह होते हैं जिन्हें स्पष्ट रूप से चिन्हित अथवा निर्दिष्ट किया जा सकता है तथा जिन्हें दूर भी किया जा सकता है। ऐसे कारणों के प्रकट होने का स्पष्ट कारण होता है जैसे मशीनों में अचानक दोष आ जाना, कच्चे माल की गुणवत्ता में परिवर्तन होना, ऊर्जा की आपूर्ति बाधित होना तथा श्रमिकों की कार्य क्षमता अथवा उत्पादकता में गिरावट आना आदि। ऐसे कारण स्पष्ट रूप से प्रकट होते हैं और उन्हें पहचान

कर दूर कर दिया जाता है। ऐसे कारणों को त्रुटि कारण अथवा (Chaotic) कारण भी कहा जाता है।

3.2.2.2 संयोगिक अथवा दैव कारण

(Chance or Random Causes)

विचरण के कुछ ऐसे कारण होते हैं जिनकी प्रकृति स्वाभाविक होती है, तथा जो उत्पादन की प्रक्रिया में ही अर्न्तनिहित होते हैं, उन्हें संयोगिक (chance) अथवा दैव (random) कारण कहते हैं। यह कारण बहुधा छोटे-छोटे कारणों के संचित रूप से दिखाई पड़ने वाले प्रभाव होते हैं जो दैव अथवा यादृच्छिक (random) या संयोगिक (chance) रूप से व्यापित रहते हैं। इन कारणों के प्रकट होने अपना एक स्वतन्त्र प्रवाह होता है। ऐसे कारण किसी भी उत्पादन प्रक्रिया में कभी भी प्रकट हो सकते हैं। इनके बारे में कहा जाता है कि यह प्रकृति (nature) की परिवर्तनशीलता के परिचायक होते हैं। परिवर्तनशीलता अथवा विचरण प्रकृति का नियम है और उत्पादन प्रक्रिया भी इससे प्रभावित होती है। ऐसे कारण सीमित तो किये जा सकते हैं पर पूरी तरह समाप्त नहीं किये जा सकते हैं। इन कारणों को उत्पादन के प्रत्येक आयामों में देखा जा सकता है।

3.2.3 विचरण का परीक्षण (Test of Variation)

तय की गई अथवा निर्दिष्ट माप से उत्पादित वस्तुओं की तुलना (जैसा कि आप उपरोक्त पंक्तियों में अध्ययन कर चुके हैं) करने की दो प्रमुख विधियां हैं।

3.2.3.1 शतप्रतिशत निरीक्षण विधि

(Cent-percent Inspection Method)

जैसा कि आपको शीर्षक के नाम से ही स्पष्ट हो गया होगा कि उत्पादित वस्तुओं की प्रत्येक इकाई का निरीक्षण किया जाता है। इस विधि के अन्तर्गत उन इकाइयों को स्वीकार कर लिया जाता है जो निर्देशित की गई माप के अनुसार होती हैं। जो उत्पादित इकाइयाँ निर्दिष्ट माप से भिन्न होती हैं उन्हें अस्वीकार कर दिया जाता है। यह विधि अत्यधिक शुद्ध एवं तकनीकी रूप से पूर्ण प्रतीत होती है परन्तु यथार्थ रूप से अव्यवहारिक होती है क्योंकि प्रत्येक इकाई की व्यक्तिगत रूप से जांच करना उत्पादन के समानान्तर एक स्वतन्त्र कार्य है, यदि ऐसा किया जाए तो उत्पादन इकाई के संसाधनों, जैसे अलग से इस कार्य के लिये कार्मिकों की नियुक्ति, उनका वेतन, एवं समय आदि पर अतिरिक्त व्यय वहन करना पड़ेगा। कभी-कभी ऐसी विधि वास्तविक नहीं सिद्ध होती है जैसे कि माचिस की जांच करने पर सभी तीलियां जलानी पड़ जायेगी। इस बात की सम्भावना भी प्रबल रहती है कि ऐसा कार्य करने वाले कार्मिक ऊबकर दोषपूर्ण वस्तु को स्वीकार कर लें।

3.2.3.2 प्रतिदर्श निरीक्षण विधि (Sample Inspection Method)

आप पूर्व में अध्ययन कर चुके हैं कि प्रतिदर्श विधि एक आदर्श विधि होती है जो विभिन्न प्रकार के परीक्षण के

उपरान्त वैज्ञानिक निष्कर्ष पर पहुंचने में शोधकर्ता की सहायता करती है। उसी प्रकार से इस विधि के अन्तर्गत उत्पादित इकाइयों का यादृच्छिक आधार पर चयन करके निरीक्षण किया जाता है। उत्पादन के विभिन्न चरण एवं प्रक्रिया होती है। उन सभी के स्तर पर निरन्तर यादृच्छिक प्रतिदर्शों को एकत्रित करके उनका परीक्षण किया जाता है। प्रतिदर्श के परीक्षण से निष्कर्ष प्राप्त किया जाता है कि कुल (समग्र) इकाईयां माप के अनुरूप हैं कि नहीं। यह विधि समय, धन एवं श्रम की बचत के कारण व्यापक रूप से अपनाई जाती हैं। परन्तु इस विधि में निरन्तरता का सदैव बने रहना आवश्यक होता है।

3.2.4 प्रमुख तत्त्व (Main Features)

अब तक के अध्ययन के आधार पर सांख्यिकीय गुण नियन्त्रण के प्रमुख तत्त्वों को निम्न पंक्तियों में संक्षिप्त रूप से व्यक्त किया जा सकता है—

- सांख्यिकीय गुण नियन्त्रण का उद्देश्य यह पता लगाना होता है कि उत्पादित की जाने वाली वस्तुएं पूर्व निर्धारित मानक के कितना समीप हैं।
- यदि उनमें कोई विचलन है तो उसके कारण क्या हैं और उनको किस प्रकार से दूर किया जा सकता है जिससे कि भविष्य में उनकी पुनरावृत्ति न होने पाए।
- मानक से तुलना एक निरन्तर चलने वाली प्रक्रिया होती

है।

- बहुधा प्रतिदर्शों के आधार पर इस क्रिया को सम्पादित किया जाता है। शतप्रतिशत परीक्षण पद्धति वास्तविक नहीं प्रतीत होती है एवं संसाधनों पर अनावश्यक दबाव पड़ता है।
- सांख्यिकीय गुण नियन्त्रण की प्रक्रिया में सांख्यिकी विधियों (Statistical Methods) जैसे आवृत्ति वितरण, सम्भाव्यता, प्रमाप विचलन, विभ्रम आदि का प्रयोग किया जाता है।
- सांख्यिकीय गुण नियन्त्रण की प्रक्रिया के निष्कर्षों के आधार पर प्रबन्धतन्त्र, उत्पादन की विधि के बारे में निर्णय लेते हैं।

3.2.5 सांख्यिकीय गुण नियन्त्रण के प्रयोजन (Purpose of Statistical Quality Control)

आपको अब तक के अध्ययन से यह अवश्य ही स्पष्ट हो चुका होगा कि उत्पादित वस्तुओं की गुणवत्ता में होने वाले विचरणों को पहचान कर उनका विश्लेषण एवं उनको दूर करना सांख्यिकीय गुण नियन्त्रण का प्रमुख उद्देश्य अथवा प्रयोजन होता है। इसके द्वारा उत्पादन प्रक्रिया में सुधार होता है एवं प्रमापित इकाइयों के उत्पादन की सम्भाव्यता बढ़ती जाती है। उत्पादित इकाइयों का निरन्तर नियन्त्रण एवं विचरण के स्पष्ट एवं दैव कारणों का पार्थक्य अथवा अलग करना इस प्रक्रिया का महत्वपूर्ण कार्य होता है। इस प्रक्रिया के द्वारा विचरण के स्पष्ट कारणों के कारकों को उत्पादन के

विभिन्न चरणों से दूर कर दिया जाता है। इस प्रक्रिया के अपनाये जाने के फलस्वरूप उत्पादन से जुड़े पक्ष उत्पादक एवं कार्मिक सभी गुणवत्ता के विषय में जागरूक बने रहते हैं। इस प्रक्रिया के प्रयोजनों को निम्न बिन्दुओं के माध्यम से पुनः संक्षिप्त रूप से स्पष्ट किया जा सकता है।

- उत्पादित की जाने वाली वस्तु की गुणवत्ता के ऐसे मानक अथवा प्रमाप निर्धारित करना जो कि लाभ की द्रष्टि से श्रेष्ठ होते हैं।
- उत्पादित वस्तुओं के गुणवत्ता की कसौटी पर निरन्तर खरी उतरने के फलस्वरूप व्यवसायिक संस्था की साख में वृद्धि होती रहती हैं।
- उत्पादित वस्तुए सदा प्रमाप के अनुरूप हो ऐसा होना सम्भव नहीं होता है, विचरण परिलक्षित होते ही रहते हैं। परन्तु विचरणों का यदि उचित विश्लेषण किया जाए और उपचारात्मक उपाय किये जाए तो विचरणों को सीमित किया जा सकता है। सांख्यिकीय गुण नियन्त्रण का यह भी एक उद्देश्य होता है।
- सांख्यिकीय गुण नियन्त्रण की विधि में प्रबन्धकीय द्रष्टिकोण से निर्देशन एवं नियन्त्रण का प्रभाव अन्तर्निहित होता है। श्रमिक वर्ग भी सावधान रहता है, उनकी कार्यकुशलता का मूल्यांकन एवं सुधार के निर्देशन निरन्तर किये जाते रहते हैं।

- सांख्यिकीय गुण नियन्त्रण उत्पादन प्रक्रिया में नवाचार को प्रोत्साहित करता है।

3.3 सांख्यिकीय गुण नियन्त्रण की विधियाँ (Techniques of Statistical Quality Control)

3.3.1 उत्पाद नियन्त्रण (Product Control)

उत्पाद नियन्त्रण विधि के अन्तर्गत अन्तिम रूप से निर्मित वस्तुओं का निरीक्षण किया जाता है। इस विधि के द्वारा उत्पादित वस्तुओं को समूहों (lot) के रूप में स्वीकार अथवा अस्वीकार किया जाता है। गुणवत्ता को बनाए रखने के उद्देश्य से कभी-कभी उत्पादन की प्रक्रिया में ही संवेदनशील चरणों पर वस्तुओं का निरीक्षण करना प्रारम्भ कर दिया जाता है। उत्पाद नियन्त्रण विधि को स्वीकृति प्रतिदर्शन (Acceptance Sampling) भी कहा जाता है। क्योंकि निर्मित वस्तुओं के समग्र (कुल उत्पादित वस्तुएं) में से दैव (random) आधार पर वस्तुओं को चुनकर उनका सघन निरीक्षण कर के वस्तुओं की स्वीकृति अथवा अस्वीकृति का निर्णय लिया जाता है।

आज वैश्वीकरण दौर में जहां विदेशी व्यापार एवं औद्योगिक उत्पादन में वृद्धि की दर निरन्तर बढ़ती जा रही है, वहां उत्पाद नियन्त्रण विधि के माध्यम से गुणवत्ता नियन्त्रण का महत्व बहुत बढ़ गया है। वृहद स्तर के उत्पादन, उपभोग, एवं आयात के संदर्भ में यह निर्णय त्वरित रूप से लेना पड़ता है कि उत्पादक के द्वारा आपूर्ति किये गये माल के समूह (lot) को स्वीकार अथवा अस्वीकार किया जाए। इसी प्रकार से निर्यात के संदर्भ में भी निर्णय लेना पड़ता है कि माल को प्रेषित किया जाए अथवा नहीं। इन सभी मामलों में उत्पाद

नियन्त्रण विधि के अन्तर्गत की जाने वाली "स्वीकृति प्रतिदर्शन" (acceptance sampling) विधि बहुत ही सहायक होती है। इसके माध्यम से निर्णय लेने में बहुत सरलता प्राप्त हो जाती है।

उत्पादक को सदैव यह ध्यान रखना पड़ता है कि उत्पादित वस्तुएं उपभोक्ता की मांग के मानकों के अनुरूप हों। इस विधि को अपनाकर उपभोक्ता स्वयं आश्वस्त हो सकता है कि उत्पादित वस्तुएं उपभोक्ता के मानदंडों पर सही हैं। उत्पाद नियन्त्रण विधि के अन्तर्गत "स्वीकृति प्रतिदर्शन" द्वारा जो प्रक्रिया अपनाई जाती है उसे "स्वीकृति निरीक्षण" (acceptance inspection) भी कहा जाता है, ऐसा इसलिये कहते हैं कि वस्तु समूह की स्वीकृति का निर्णय निरीक्षण पर निर्भर करता है।

आजकल बहुआ ऐसा भी देखा जाता है कि क्रय करने वाली इकाइयां समय, श्रम एवं धन जैसे संसाधनों को बचाने के उद्देश्य से उत्पादित करने वाली इकाइयों के नियन्त्रण चार्टों को ही मांग कर उनका अवलोकन करके वस्तुओं के समूह को स्वीकार/अस्वीकार करने का निर्णय ले लेती हैं।

कभी जब वस्तुओं का कोई समूह अस्वीकार कर दिया जाता है तो उसे नष्ट नहीं किया जाता है वरन् पुनः प्रसंस्करित (re-process) कर लिया जाता है अथवा अन्यत्र उपयोग कर लिया जाता है।

3.3.1.1 उत्पाद नियन्त्रण की विधि

(Technique of Product Control)

स्वीकृति प्रतिदर्शन विधि में वस्तु समूह के गुण का अनुमान

न लगाकर निर्णय (स्वीकृति अथवा अस्वीकृति) का निष्कर्षण किया जाता है। जब इसे वस्तु समूहों के संदर्भ में क्रियान्वित किया जाता है तब स्वीकृत वस्तु समूहों से जुड़ा हुआ सम्भावित जोखिम (probable risk) के स्तर का ज्ञान प्राप्त हो जाता है। जिन वस्तु समूहों के निरीक्षण की लागत अधिक हो तथा दोषपूर्ण इकाइयाँ भी परिस्थितवश स्वीकृत हो जाएँ और उनसे सम्भावित हानि न्यूनतम तो यह विधि उपयोगी सिद्ध होती है। जो वस्तुएँ नष्ट होने वाली प्रकृति की होती हैं वहाँ भी यह विधि अपनाई जाती है। इस विधि में पुराना अनुभव सहायक नहीं होता है वरन् प्रत्येक वस्तु समूह के निरीक्षण का वर्तमान परिणाम ही स्वीकृति के निर्णय को प्रभावित करता है।

3.3.1.2 उपभोक्ता एवं उत्पादक का जोखिम

(Consumer's Risk and Producer's Risk)

हम जान चुके हैं कि स्वीकृति निरीक्षण में पिछला अनुभव सहायक नहीं होता है। प्रत्येक वस्तु समूह का पृथक-पृथक (separate) रूप से निरीक्षण किया जाता है और वर्तमान परिणामों के आधार पर निर्णय लिया जाता है। गलत अथवा त्रुटिपूर्ण निष्कर्ष न प्राप्त हो इसके लिये वस्तुसमूहों के प्रतिदर्शन बड़े आकार के होने चाहिये ऐसा होने पर गलत एवं त्रुटिपूर्ण निष्कर्षों की सम्भावना न्यून हो पायगी। इस बिन्दु को ध्यानस्थ करके निरीक्षक उपभोक्ता एवं उत्पादक की ओर से सोचा समझा जोखिम (calculated risk) उठाता है। उत्पादक जहाँ अधिकतम अस्वीकृति से

सुरक्षा चाहता है नहीं उपभोक्ता न्यूनतम मात्रा में दोषपूर्ण वस्तुओं को स्वीकार करना चाहता है।

3.3.1.2.1 उपभोक्ता का जोखिम (Consumer's Risk)

उपभोक्ता अपने लिये "दोषपूर्ण वस्तु समूह को स्वीकार करने का एक प्रतिशत" (Lot Tolerance Percentage Defective-L.T.P.D.) निर्धारित कर लेता है। यह वह अधिकतम सीमा होती है। जिसके अन्दर उपभोक्ता दोषपूर्ण इकाइयों को स्वीकार कर लेता है। पूर्वनिर्धारित प्रमाप स्तर के अनुसार दोषपूर्ण अथवा असंतोषजनक इकाइयों को स्वीकार किये जाने की सम्भावना ही उपभोक्ता का जोखिम (consumer's risk) कहलाती है।

3.3.1.2.2 उत्पादक का जोखिम (Producer's Risk)

उत्पादकों के द्रष्टिकोण से यह सम्भावना भी बलवती रहती है कि "स्वीकार्य- योग्य गुण स्तर" (Acceptable Quality Level -A.Q.L.) की वस्तुएं, (जिन्हें साधारणतयः स्वीकार कर लिया जाना चाहिए), भी अस्वीकार न कर दी जाय। इन स्वीकार्य योग्य गुण स्तर (A.Q.L.) के वस्तु समूह को अस्वीकार किये जाने की सम्भावना को उत्पादकों का जोखिम (producer's risk) कहा जाता है।

उपरोक्त दोनों परिस्थितियों के निर्धारण, का निर्णय, उपभोक्ता एवं उत्पादक दोनों पक्षों के मध्य आपसी समझौते के द्वारा कर लिया जाता है। ऐसा करने से स्वीकृति प्रतिदर्शन (Acceptance Sampling) योजना सरल एवं

सर्वग्राह्य हो जाती है।

3.3.1.3 स्वीकृति प्रतिदर्शन योजनाएं (Acceptance Sampling Plans)

हम जानते हैं कि स्वीकृति निरीक्षण प्रतिदर्शन पर आधारित होता है। प्रतिदर्शों के परीक्षण के आधार पर वस्तु समूह को स्वीकृत अथवा अस्वीकृत किया जाता है। एक अस्वीकृत दोषपूर्ण वस्तुसमूह वह होता है जो मानक (गुणवत्ता) के एक या एक से अधिक मानदंडों पर खरा नहीं उतरता है। स्वीकृति प्रतिदर्शन की विधि में सर्वमान्य पद्धति यह होती है कि प्रस्तुत किए गए प्रत्येक वस्तु समूह (lot) का अध्ययन उनमें से दैव (random) रूप से लिये गये प्रतिदर्श, अथवा प्रतिदर्शों के आधार पर किया जाता है, और वस्तुसमूह की स्वीकृति अथवा अस्वीकृति का निर्णय उसी पर आधारित होकर ले लिया जाता है।

3.3.1.3.1 एकल प्रतिदर्शन योजना (Single Sampling Plan)

एकल प्रतिदर्शन योजना विधि के अन्तर्गत एक वस्तु समूह (one lot) अथवा उत्पादन की किसी भी एक प्रक्रिया से कुछ इकाइयों का एक की संख्या में प्रतिदर्श लेकर, उसका भलिभांति निरीक्षण करके उस वस्तु समूह को स्वीकार अथवा अस्वीकार करने का निर्णय ले लिया जाता है। एकल प्रतिदर्शन की कोई भी योजना निम्न प्रकार से क्रियान्वित होती है—

- इस योजना में सर्वप्रथम वस्तु समूह के आकार (size)

पर विचार किया जाता है। जिसे N द्वारा प्रदर्शित किया जाता है। (N =lot size)

- उस वस्तु समूह से चुने गये प्रतिदर्श को n द्वारा इंगित किया जाता है। (n =sample size)
- प्रतिदर्श में उन दोषपूर्ण इकाइयों की अधिकतम संख्या जिन्हें स्वीकार किया जा सकता है, C द्वारा प्रदर्शित किया जाता है। (C =maximum number of defectives which can be accepted).
- प्रतिदर्श में जितनी भी वास्तविक रूप से दोषपूर्ण इकाइयां हैं उनकी संख्या को d द्वारा प्रकट किया जाता है। (d =number of defectives in a sample)

आपको यह ध्यान में सदैव रखना चाहिए कि स्वीकार्य समूह में कुछ ऐसी दोषपूर्ण इकाइया भी सम्मिलित रहती हैं जिन्हें एक सीमा तक होने पर स्वीकार कर लिया जाता है।

इस योजना प्रक्रिया में N - आकार के समूह से एक प्रतिदर्श- n -चुन लिया जाता है। उसका गहन निरीक्षण करने के उपरान्त दोषपूर्ण इकाइयों d - की संख्या ज्ञात कर ली जाती है। यदि d की संख्या C से अधिक होती है (if $d > C$) तो समूह को अस्वीकार कर दिया जाता है। दूसरी परिस्थिति में यदि d की संख्या C से कम या अधिक से अधिक C से बराबर ($d \leq C$) होती है तो समूह को स्वीकार कर लिया जाता है।

उदाहरण के लिये, एक समूह में 1000 इकाइयां हैं, उसमें

से 50 इकाइयों का एक प्रतिदर्श चुना जाता है, एवं यह बताया जाता है कि स्वीकृति की संख्या 5 है। इस परिस्थित में 1000 इकाइयों में से 50 इकाइयों का प्रतिदर्श लिया जायगा और यदि उस प्रतिदर्श में 5 से अधिक दोषपूर्ण इकाइयां हो तो समूह को अस्वीकार कर दिया जाएगा।

एकल प्रतिदर्शन योजना एक सरल सुग्राह्य विधि है, जिसे सफलतापूर्वक क्रियान्वित किया जा सकता है। निरीक्षण से पहले प्रतिदर्श (n) के आकार का निर्धारण तथा दोषपूर्ण इकाइयों की अधिकृत स्वीकार्य संख्या (c) का निर्धारण करने में समस्या का सामना करना पड़ता है। इसके लिये अनुभव, उत्पादन करने वाली इकाई की तकनीकी स्थित एवं कुशलता सहायक हो सकती हैं। यह योजना तभी सफल कहलाई जा सकती है जब न्यूनतम निरीक्षण में उत्पादक एवं उपभोक्ता दोनों के हित सुरक्षित रहें।

3.3.1.3.2 दोहरी प्रतिदर्शन योजना (Double Sampling Plan)

एक प्रतिदर्श के निरीक्षण के आधार पर समूह की स्वीकृति अथवा अस्वीकृति के सम्बन्ध में यदि किसी निर्णय पर सहमति नहीं बन पाई है, तो ऐसी स्थित में दूसरा प्रतिदर्श और ले लिया जाता है। तत्पश्चात् दोनों प्रतिदर्शों से प्राप्त परिणामों के सम्मिलित अध्ययन के बाद स्वीकृति अथवा अस्वीकृति का निर्णय लिया जाता है। दूसरे शब्दों में यदि कहा जाए तो एक प्रतिदर्श के निरीक्षण के उपरान्त लिये जाने वाले निर्णय को स्थगित कर के दूसरा प्रतिदर्श लिया

जाता है और फिर सम्मिलित अध्ययन के उपरान्त निर्णय लिया जाता है। एक बात अवश्य ध्यान में रखना चाहिए कि दूसरा प्रतिदर्श तभी लिया जाता है जब पहले प्रतिदर्श से अनिर्णय की स्थिति प्राप्त होती है। इस योजना में निम्न चरण समाहित रहते हैं—

- समूह का आकार— N (N =lot size)
- प्रथम प्रतिदर्श की संख्या— n_1 (size of first sample)
- प्रथम प्रतिदर्श स्वीकार्य संख्या— C_1 (acceptance number of first sample)
- दूसरे प्रतिदर्श की संख्या— n_2 (size of second sample)
- दोनों प्रतिदर्श की सम्मिलित स्वीकार्य संख्या— C_2 (acceptance number for both the sample combined)
- प्रथम प्रतिदर्श में दोषपूर्ण इकाइयों की संख्या— d_1 (number of defectives in first sample)
- द्वितीय प्रतिदर्श में दोषपूर्ण इकाइयों की संख्या— d_2 (number of defectives in second sample)

उदाहरण के लिये यदि आपके पास दोहरी प्रतिदर्शन योजना से सम्बन्धित निम्न सूचनाएं हैं—

$$N = 1000, n_1 = 50, C_1 = 5, n_2 = 100, C_2 = 10$$

तो आपको निम्न प्रक्रिया का पालन करना पड़ेगा—

- (i) 50 इकाइयों के प्रथम प्रतिदर्श में यदि 5 अथवा 5 से कम दोषपूर्ण इकाइयों हैं तो इसके आधार पर समूह स्वीकार

किया जा सकता है।

- (ii) यदि 50 इकाइयों के प्रतिदर्श में 5 से अधिक दोषपूर्ण इकाइयाँ हैं तो इस आधार पर समूह अस्वीकार किया जा सकता है।
- (iii) यदि प्रथम प्रतिदर्श में 6 या 7 दोषपूर्ण इकाइयाँ हैं तो 100 इकाइयों के दूसरे प्रतिदर्श का निरीक्षण करिये।
- (iv) यदि 150 इकाइयों के सम्मिलित प्रतिदर्श में 10 या उससे कम दोषपूर्ण इकाइयाँ हैं तो समूह को स्वीकार किया जाना चाहिये।
- (v) यदि 150 इकाइयों के सम्मिलित प्रतिदर्श में 10 से अधिक दोषपूर्ण इकाइयाँ हैं तो समूह को अस्वीकार कर देना चाहिये।

इस संदर्भ में यह सदैव ध्यान में रखना चाहिए कि प्रथम प्रतिदर्श के निरीक्षण के परिणाम अनिश्चित हो तभी दूसरे प्रतिदर्श का निरीक्षण करना चाहिए। दोहरे प्रतिदर्श योजना में इस बात का मनोवैज्ञानिक बल रहता है कि समूह के लिये एक अवसर अभी और है। इसके द्वारा स्वीकृति अथवा अस्वीकृति दोनों ही प्रभावपूर्ण होती है।

3.3.1.3.3 बहुप्रतिदर्शन योजना

(Multiple Sampling Plan)

जैसा कि आप जान चुके हैं कि दोहरी प्रतिदर्शन योजना में दूसरे प्रतिदर्श के निरीक्षण के परिणाम तक स्वीकृति अथवा अस्वीकृति के निर्णय को स्थगित कर दिया जाता है, उसी

प्रकार से एक के बाद एक कितने ही प्रतिदर्शों के निरीक्षण के बाद स्वीकृति अथवा अस्वीकृति के निर्णय लिये जा सकते हैं। तीन या तीन से अधिक प्रतिदर्श के निरीक्षण के आधार पर जब निर्णय लिये जाते हैं तब ऐसी पद्धति को बहुप्रतिदर्शन अथवा सिलसिलेवार अथवा अनुक्रमिक प्रतिदर्शन योजना कहते हैं। एकल प्रतिदर्शन योजना में प्रतिदर्श का आकार पूर्व निर्धारित होता है पर दोहरे अथवा बहु प्रतिदर्शन योजना में प्रतिदर्श का आकार भिन्न-भिन्न हो सकता है। प्रतिदर्श की औसत संख्या (Average Sample Number) समूह के गुण पर आधारित होती है।

बहुप्रतिदर्शन योजना थोड़ा जटिल होती है और इससे बचने का प्रयास किया जाता है पर इसका अपना लाभ होता है जो निर्णय को प्रभावी ढंग से सिद्ध करता है। बहु प्रतिदर्शन योजना में प्रतिदर्शों का आकार छोटा होता है तथा निरीक्षण भी दोहरी प्रतिदर्शन योजना से भिन्न नहीं होता है। वास्तव में दोहरी प्रतिदर्शन योजना के अन्तर्गत किया जाने वाला निरीक्षण एकल प्रतिदर्शन योजना के अन्तर्गत किये जाने वाले निरीक्षण से छोटा ही होता है।

3.3.1.3.4 परिचालित लक्षण वक्र

(Operating Characteristic Curve-O.C. Curve)

आप उपरोक्त उद्धरित पक्तियों में अवगत हो चुके हैं कि वस्तु समूहों को स्वीकार अथवा अस्वीकार करने के निर्णय को प्राप्त करने के लिये प्रतिदर्शन योजनाओं की सहायता

ली जाती है। यह योजनाएं सरल एवं वैज्ञानिक द्रष्टिकोण से उचित समझी जाती है। परिचालित लक्षण वक्र (O.C. Curve) भी उत्पाद नियन्त्रण की एवं सर्वमान्य पद्धति है जिसके द्वारा दोषपूर्ण (defective) एवं दोषरहित (non defective) वस्तु समूहों को पृथक किया जाता है तथा इनकी सम्भावनाओं (स्वीकृति/अस्वीकृति) की दिशा प्राप्त की जाती है।

परिचालित लक्षण वक्र (O.C. Curve) प्रतिदर्श निरीक्षण की योजना को बिन्दुरेखीय विधि से प्रस्तुत करता है। इसकी रचना "पायसन वितरण" (Poisson Distribution) के आधार पर की जाती है।

परिचालित लक्षण वक्र के द्वारा वस्तु समूह की स्वीकृति की सम्भावना और उसके गुण के सम्बन्धों को प्रकट किया जाता है। इसके द्वारा, समूह में दोषपूर्ण इकाईयों का निश्चित अनुपात होने पर, किसी भी प्रतिदर्शन योजना के अपनाए जाने के परिणामस्वरूप, समूह के स्वीकृत होने की सम्भावना का पता लगाया जा सकता है। जैसे-जैसे समूह की वस्तुओं के गुणों में कमी आती जाएगी, समूह के स्वीकृत होने का प्रतिशत कम होता जाएगा। यदि समूह में दोषपूर्ण वस्तुओं का प्रतिशत शून्य है तो समूह निश्चित ही स्वीकार कर लिया जाएगा। (ऐसी स्थिति में परिचालित लक्षण वक्र सदैव 100 प्रतिशत से प्रारम्भ होगा)। इसके विपरीत यदि समूह में दोषपूर्ण वस्तु 100 प्रतिशत हो तो वह समूह निश्चित ही अस्वीकार कर दिया जाएगा। इस दशा

में परिचालित लक्षण वक्र उस समूह के लिए शून्य पर होगा। परिचालित लक्षण वक्र (O.C. Curve) समूह के गुण एवं उसके स्वीकार किये जाने की सम्भावना की प्रकट करता है।

नीचे दिये गये परिचालित लक्षण वक्र का अवलोकन करें।

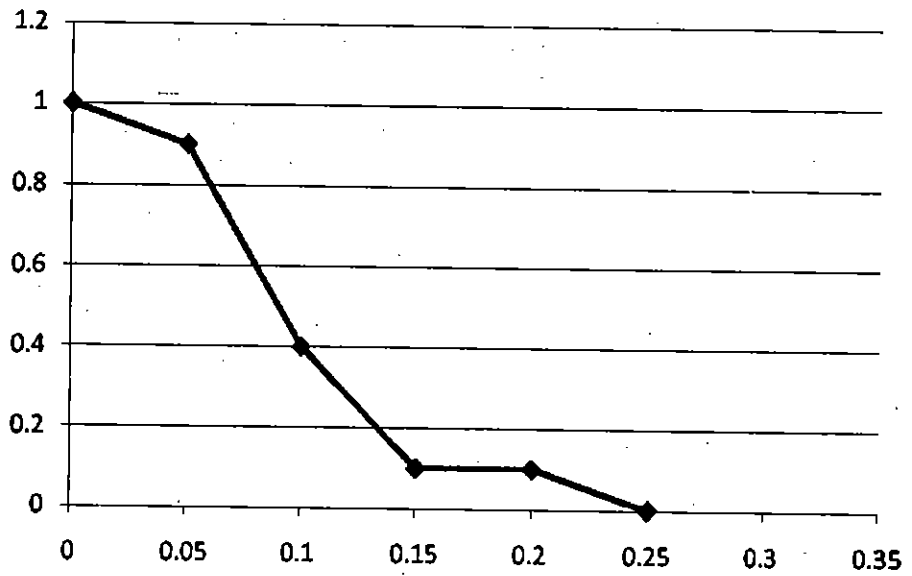

उपरोक्त वक्र चित्र में यह माना गया है कि स्वीकार अथवा अस्वीकार किये जाने के निर्णय को दोषपूर्ण इकाइयों के अनुपात में लिया जाएगा। इसे P_a एवं P_r के द्वारा क्रमशः दर्शाया गया है। यहां पर—

$P_a = 0.05$, $P_r = 0.15$ माना गया है।

इस वक्र के अनुसार $P_a = 0.05$ रहते हुए समूह के स्वीकार होने की सम्भावना 0.9 के समीप है, अतः अस्वीकार करने की सम्भावना 0.1 के लगभग है। यही उत्पादक का जोखिम है।

इसी प्रकार से $P_r = 0.15$ रहते हुए समूह के स्वीकार होने

की सम्भावना 0.1 के समीप है, यह उपभोक्ता का जोखिम है।

इस स्थिति में उत्पादक एवं उपभोक्ता का जोखित लगभग समान है अतः समूह को स्वीकार्य होना चाहिए।

3.3.2 प्रक्रिया नियन्त्रण (Process Control)

आपको शीर्षक से ही समझ में आ जाएगा कि प्रक्रिया से आशय उत्पादन की प्रक्रिया से है। वस्तुओं की गुणवत्ता का नियन्त्रण उत्पादन की प्रक्रिया में ही किया जाय, यह उपयुक्त एवं सरल होता है। उत्पादन प्रक्रिया में विभिन्न प्रकार की तकनीकी एवं गैर तकनीकी विधियां प्रयोग में लाई जाती हैं। प्रक्रिया नियन्त्रण के अन्तर्गत उन सभी तकनीकियों पर निगरानी करके उनको गुणवत्ता के अनुरूप नियन्त्रित एवं निर्देशित किया जाता है। इसके अन्तर्गत यह सुनिश्चित किया जाता है कि उत्पादित वस्तुएं पूर्व निर्धारित मानकों के अनुरूप हों। उत्पादित वस्तुएं यदि गुणवत्ता के स्तर पर खरी न उतरती हों तो उत्पादन की प्रक्रिया को संशोधित किया जा सकता है और यदि आवश्यक हो तो उत्पादन प्रक्रिया को रोक कर मानक के अनुरूप पुनः प्रारम्भ किया जा सकता है। प्रक्रिया नियन्त्रण का उद्देश्य यही होता है कि अन्तिम रूप से तैयार वस्तुएं मानक के अनुरूप हों। उत्पादन की प्रक्रिया नियन्त्रण में है, ऐसा तभी कहा जा सकता है, जब उत्पादित वस्तुओं का मानक से विचलन नगण्य हो और वह भी दैव (chance) कारणों से हो, एवं विचलन का कोई भी कारण निर्दिष्ट न किया जा सके। यदि ऐसी स्थिति बनी रहती है तो उत्पादन निर्बाध रूप से किया जा सकता है। परन्तु यदि ऐसा न हो और

उत्पादन की प्रक्रिया नियन्त्रण से बाहर हो जाए तो उत्पादन को तुरन्त स्थगित करके, विचलनों के कारणों को चिन्हित कर एवं उनको दूर करके उत्पादन पुनः प्रारम्भ किया जाना चाहिए।

प्रक्रिया नियन्त्रण विधि एक सफल एवं सर्वग्राह्य विधि है जो कि उत्पादन प्रक्रिया में अन्तर्निहित होती है तथा पूर्व निर्धारित मानकों को प्राप्त कराने की सफल विधि के रूप में जानी जाती है। इस विधि के द्वारा विचलन के कारणों को प्रारम्भिक अवस्था में ही चिन्हित कर लिया जाता है और सुधारात्मक प्रयास प्रारम्भ कर दिये जाते हैं। इसके कारण संगठन को विभिन्न प्रकार के लाभ एवं सुविधाएं प्राप्त हो जाती है, जैसे समय, श्रम एवं धन की न्यूनतम क्षति, वस्तुओं की अस्वीकृति की न्यूनतम दर एवं भविष्य के लिये पूर्वानुमान की शुद्धता इत्यादि।

3.3.2.1. प्रक्रिया नियन्त्रण की विधि

(Technique of Process Control)

प्रक्रिया नियन्त्रण के अन्तर्गत नियन्त्रण चार्ट (Control Charts) के माध्यम से उत्पादन की प्रक्रिया के दौरान निर्माणाधीन इकाइयों के गुणों को पूर्व निर्धारित मानदण्डों (predetermined standards) के अनुरूप नियन्त्रित एवं परिवर्तित, किया जाता है। नियन्त्रण चार्टों के माध्यम से उत्पादक को वस्तु के गुण को नियन्त्रित करने में तथा मानक से विचलन को सीमित करने में अत्यधिक सहायता प्राप्त होती है। नियन्त्रण चार्टों के माध्यम से सांख्यिकी गुण नियन्त्रण की विधि का विस्तार से वर्णन

3.4 सारांश (Summary)

इस इकाई में आपको सांख्यिकीय गुण नियन्त्रण (Statistical Quality Control) के विषय में जानकारी दी गई है। औद्योगिक उत्पादन के क्षेत्र में उत्पादित वस्तुओं की एकरूपता (Uniformity) एवं गुणवत्ता (Quality) सदैव समरूप (Homogeneous) रहें इस बात का प्रयास उत्पादक निरन्तर करते रहते हैं। यही विषय उपभोक्ता की मांग का केन्द्र बिन्दु रहता है। सांख्यिकीय गुण नियन्त्रण के माध्यम से उत्पादक, वस्तुओं की गुणवत्ता को बनाए रखने का कार्य करता है। इसके माध्यम से उत्पादक के स्तर पर ही वस्तुओं की स्वीकार्यता (acceptability) अथवा अस्वीकार्यता (rejectability) का निर्णय हो जाता है। उत्पादित वस्तुएं जब उत्पादक के स्तर पर ही स्वीकार हो जाती हैं तभी उन्हें उपभोक्ता के समक्ष प्रस्तुत किया जाता है। उपभोक्ता के स्तर से यदि वस्तुएं अस्वीकार कर दी जाती हैं तो यह उत्पादक की साख एवं प्रतिष्ठा के लिए प्रतिकूल होता है। आज से वैश्वीकरण के दौर में जहां उद्योगों को अन्तर्राष्ट्रीय प्रतिस्पर्धा का सामना करना पड़ रहा है, वहां इसका महत्व और भी बढ़ गया है। वस्तुएं गुणवत्ता के आधार पर अस्वीकृत न हो और गुणवत्ता की समरूपता सदैव बनी रहे, इस बात का ध्यान सदैव रखना पड़ता है। प्रत्येक उत्पादन प्रक्रिया में गुणवत्ता के जो मापदंड होते हैं उनका पालन अवश्य होना चाहिए। एक सजग उत्पादक वस्तुओं को बाजार में विक्रय के लिये तभी प्रस्तुत करता है जब वस्तुएं पूर्वनिर्धारित मापदंड पर खरी उतरती है।

यदि वास्तव में किसी उत्पादन प्रक्रिया का अवलोकन व्यक्तिगत

रूप से किया जाए तो वस्तुओं में आपस में एवं मापदंडों (प्रमाप) से सदैव विचलन दिखाई पड़ेगा। विचरण के प्रमुख कारण दैव अथवा संयोगिक कारण (chance or random causes) तथा स्पष्ट कारण (assignable causes) होते हैं। दैव कारण मानवीय नियन्त्रण की परिधि से बाहर होते हैं और इन्हें स्थाई रूप से दूर नहीं किया जा सकता है। यह प्रक्रिया में अन्तर्निहित होते हैं। विचरण के स्पष्ट कारणों को चिन्हित अथवा निर्दिष्ट किया जा सकता है। कारणों का विश्लेषण करके उत्पादन प्रक्रिया में परिवर्तन कर के उन्हें भविष्य में दूर किया जा सकता है। विचरण के विश्लेषण अथवा परीक्षण को शत प्रतिशत निरीक्षण द्वारा अथवा प्रतिदर्श निरीक्षण द्वारा किया जा सकता है। शत प्रतिशत निरीक्षण एक पूर्ण एवं तार्किक विधि है परन्तु यह बहुत ही छोटी प्रक्रिया में ही सम्भव है, क्रियात्मक रूप से यह विधि अव्यवहारिक होती है। प्रतिदर्श निरीक्षण विधि एक व्यवहारिक विधि होती है, जिसमें प्रतिदर्श को यादृच्छिक रूप से चुनकर उनका परीक्षण किया जाता है।

सांख्यिकी गुण नियन्त्रण की प्रमुख विधियों में प्रक्रिया नियन्त्रण एवं उत्पाद नियन्त्रण दो प्रमुख विधियां हैं। प्रक्रिया नियन्त्रण के अन्तर्गत वस्तुओं की गुणवत्ता का नियन्त्रण उत्पादन की प्रक्रिया के दौरान ही किया जाता है। उत्पादन प्रक्रिया में ही यह सुनिश्चित करने का प्रयास किया जाता है कि उत्पादन पूर्व निर्धारित मानदण्डों (standards) के अनुरूप होता रहे। प्रक्रिया नियन्त्रण तभी सफल कहा जा सकता है जब उत्पादित वस्तुओं का मानक से विचलन (deviation) नगण्य (negligible) हो और वह भी दैव कारणों से हो जिनका कोई भी कारण निर्दिष्ट न किया जा सके।

प्रक्रिया नियन्त्रण को नियन्त्रण चार्टों (control charts) के माध्यम से क्रियान्वित किया जाता है। (इकाई 4 में इसे विस्तृत रूप से वर्णित किया गया है।)

उत्पाद नियन्त्रण विधि के अन्तर्गत अन्तिम रूप से निर्मित वस्तुओं (finished products) का निरीक्षण किया जाता है। इस विधि के अन्तर्गत वस्तुओं को समूहों के रूप में स्वीकार अथवा अस्वीकार किया जाता है। वैश्वीकरण के दौर में आयात एवं निर्यात के संदर्भ में त्वरित निर्णय लेने पड़ते हैं कि वस्तु समूह को स्वीकार किया जाए या न किया जाए अथवा प्रेषित किया जाय अथवा न किया जाए। इन सब विषयों में उत्पाद नियन्त्रण विधि के अन्तर्गत स्वीकृति प्रतिदर्शन (acceptance sampling) सहायक सिद्ध होती है। उत्पाद नियन्त्रण विधि पूरी तरह से प्रतिदर्श परीक्षण पर आधारित होती है।

उत्पादक को इस कार्य के लिए प्रतिदर्श परीक्षण की योजना अपने उद्देश्य के अनुसार बनानी पड़ती है। एकल प्रतिदर्शन योजना (Single Sampling Plan), दोहरी प्रतिदर्शन योजना (Double Sampling Plan) एवं बहुप्रतिदर्शन योजना (Multiple Sampling Plan) आदि प्रमुख प्रतिदर्शन योजनाएं होती हैं। परिचालित लक्षण वक्र (Operating Characteristic Curve) भी एक बिन्दुरेखीय विधि है जिसमें बिन्दुरेखीय वक्र के द्वारा वस्तु समूह के स्वीकार अथवा अस्वीकार किये जाने की सम्भावना को दर्शाया जाता है।

इस प्रकार से आपने इस इकाई में अध्ययन किया कि सांख्यिकीय गुणवत्ता का महत्व क्या है एवं क्यों इसे अपनाना उत्पादक एवं उपभोक्ता दोनों के लिये लाभदायक होता है।

3.5 शब्दावली (Terminology)

1. **सांख्यिकीय गुण नियन्त्रण (Statistical Quality Control):—**
उत्पादित वस्तुओं की गुणवत्ता, एकरूपता एवं समरूपता को बनाए रखने के प्रयास की विधि।
2. **स्वीकृति (Acceptance):—**
उत्पादित वस्तुओं समूह की मानदंडों पर खरा उतरने के बाद, आपूर्ति के लिए स्वीकृति।
3. **अस्वीकृति (Rejection):—**
उत्पादित वस्तु समूह की मानदंडों पर खरा न उतरने के बाद अस्वीकृति।
4. **वस्तु समूह (Lots):—**
उत्पादित वस्तुओं का एक समूह
5. **विचरण (Variance):—**
उत्पादित इकाई की पूर्वनिर्धारित मानदण्डों से भिन्नता
6. **शतप्रतिशत निरीक्षण (Centpercent Inspection):—**
उत्पादन की प्रत्येक इकाई का व्यक्तिगत अवलोकन
7. **प्रतिदर्श निरीक्षण (Sample Inspection):—**
उत्पादन की कुछ इकाईयों का यादृच्छिक रूप से निरीक्षण
8. **प्रक्रिया नियन्त्रण (Process Control):—**
उत्पादन की प्रक्रिया के दौरान ही गुणवत्ता का नियन्त्रण

9. उत्पाद नियन्त्रण (Product Control):—

उत्पादित वस्तु समूह की गुणवत्ता का नियन्त्रण

10. स्वीकृति प्रतिदर्शन (Acceptance Sampling):—

प्रतिदर्श निरीक्षण के आधार पर वस्तु समूह की स्वीकृति।

11. एकल प्रतिदर्शन (Single Sampling):—

वस्तु समूह में से कुछ इकाइयों का एक प्रतिदर्श।

12. दोहरा प्रतिदर्शन (Double Sampling):—

वस्तु समूह में से कुछ इकाइयों का दूसरा प्रतिदर्श।

3.6 स्वअभ्यास प्रश्न (Self Exercise Questions)

1. सांख्यिकीय गुण नियन्त्रण से क्या आशय है? इसके विभिन्न आयामों की व्याख्या करिए। (What is meant by Statistical Quality Control? Explain its various dimensions).
2. यादृच्छिक कारण और स्पष्ट कारणों को स्पष्ट करिए। गुण नियन्त्रण विधि में इनके महत्व को समझाइए। (Explain in random causes and assignable causes. Explain their importance in quality control).
3. प्रक्रिया नियन्त्रण एवं उत्पादक नियन्त्रण में अंतर स्पष्ट करिए। (Differentiate between process and product control).
4. स्वीकृति प्रतिदर्शन से क्या आशय है? इसकी विभिन्न योजनाओं का उल्लेख करिए। (What is meant by acceptance sampling? mention its various plans).

5. एकल प्रतिदर्शन योजना एवं दोहरी प्रतिदर्शन योजनाओं को विस्तार से लिखिए। (Explain in detail about the single sampling plan and double sampling plans).

3.7 उपयोगी पुस्तकें (Suggested Readings)

1. Garrett. Herery. E., (2007), Statistics in Psychology and Education, Kalyani Publishers, New Delhi.
2. Gupta, S.C. (2005), Fundamentals of Statistics, Himalya Publishing House, Mumbai.
3. Hooda. R.P., (2003), Statistics for Business and Economics, Macmillan India Ltd., New Delhi.
4. Elhance. D.N., Elhance. Veena, Aggarwal. B.M., (2005) Fundamentals of Statistics, Kitab Mahal, Allahabad.

UNIT-4 - Construction of Control Charts

नियन्त्रण चार्ट की संरचना

इकाई की रूपरेखा

- 4.0 उद्देश्य
(Objectives)
- 4.1 परिचय
(Introduction)
- 4.2 नियन्त्रण चार्टों की अवधारण एवं अर्थ
(Meaning and Concept of Control Charts)
 - 4.2.1 केन्द्रीय रेखा
(Central Line-C.L.)
 - 4.2.2 ऊपरी नियन्त्रण सीमा
(Upper Control Limit-U.C.L.)
 - 4.2.3 निम्न नियन्त्रण सीमा
(Lower Control Limit-L.C.L.)
- 4.3 नियन्त्रण चार्टों के प्रकार
(Types of Control Charts)
- 4.4 चर समकों के लिये नियन्त्रण चार्ट
(Control Chart for Variables)
 - 4.4.1 माध्य के लिये नियन्त्रण चार्ट अथवा \bar{x} चार्ट
(Control Chart For Mean or \bar{x} Chart)
 - 4.4.2 विस्तार के लिये नियन्त्रण चार्ट अथवा R चार्ट
(Control Chart For Range or R Chart)
 - 4.4.3 प्रमाप विचलन के लिये नियन्त्रण चार्ट अथवा σ चार्ट
(Control Chart For Standard Deviation or σ Chart)
- 4.5 गुण समकों के लिये नियन्त्रण चार्ट

(Control Chart for Attributes)

4.5.1 अंश दोषपूर्ण इकाइयों का नियन्त्रण चार्ट अथवा p
चार्ट

(Control Chart For Fraction Defectives or p Chart)

4.5.2 दोषपूर्ण इकाइयों की संख्या का नियन्त्रण चार्ट अथवा
np चार्ट

(Control Chart For Number of Defectives or np
Chart)

4.5.3 प्रतिइकाई दोषों की संख्या का नियन्त्रण चार्ट अथवा
C चार्ट

(Control Chart For Number of Defectives Per Unit
or C Chart)

4.6 सारांश

(Summary)

4.7 शब्दावली

(Terminology)

4.8 स्वअभ्यास प्रश्न

(Self Exercise Questions)

4.9 उपयोगी पुस्तकें

(Suggested Readings)

4.0 उद्देश्य (Objectives)

इस इकाई का अध्ययन करने के उपरान्त आप

- प्रक्रिया नियन्त्रण के सबसे महत्वपूर्ण उपकरण नियन्त्रण चार्ट की अवधारणा का ज्ञान प्राप्त कर सकेंगे,

- उत्पादन की प्रक्रिया के दौरान ही उत्पादित किए जाने वाली वस्तुओं की गुणवत्ता को नियन्त्रित करने में नियन्त्रण चार्टों की भूमिका का विश्लेषण कर सकेंगे,
- केन्द्रीय रेखा, ऊपरी नियन्त्रण सीमा एवं निम्न नियन्त्रण सीमा की अवधारणा से परिचित हो सकेंगे,
- चर समंकों एवं गुण समंको के लिये बनाए जाने वाले विभिन्न चार्टों के बारे में जानकारी प्राप्त करेंगे,
- किसी उत्पादन प्रक्रिया के सन्दर्भ में नियन्त्रण चार्टों की संरचना कर सकेंगे।

4.1 परिचय (Introduction)

इकाई 3 में आपने अध्ययन किया था कि प्रक्रिया नियन्त्रण, सांख्यिकीय गुण नियन्त्रण की एक ऐसी विधि है जिसके द्वारा उत्पादन की प्रक्रिया के दौरान ही उत्पादित होने वाली वस्तु का गुण नियन्त्रण करने का प्रयास किया जाता है। इस विधि में इस बात पर बल दिया जाता है कि उत्पादित वस्तुएँ पूर्व निर्धारित मानदंडों के अनुरूप हो। यदि उत्पादन मानक के अनुरूप नहीं हो रहा है तो यह विधि, उत्पादन को स्थगित कर, उसे संशोधित कर पुनर्प्रारम्भ करने पर केन्द्रित करती है। प्रक्रिया नियन्त्रण विधि नियन्त्रण चार्टों के माध्यम से प्रभावशाली रूप से क्रियान्वित की जाती है।

नियन्त्रण चार्ट (मानचित्र, अथवा सारणी) एक ऐसा उपाय है जिसके माध्यम से, उत्पादन प्रक्रिया के असामान्य विचलनों को

चिह्नित किया जाता है। यह एक प्रकार का बिन्दुरेख होता है जो उत्पादित इकाइयों की गुणों की दिशा एवं सीमाओं को प्रदर्शित करता है, जिसके आधार पर उत्पादन को जारी रखने या संशोधित करने के विषय में निर्णय लिया जाता है। नियन्त्रण चार्टों की सहायता से उत्पादन के पूर्व निर्धारित मानदंडों को बहुत सीमा तक प्राप्त किया जा सकता है। इनके द्वारा उत्पादक को यह पता चलता रहता है कि उत्पादन की गुणवत्ता नियन्त्रण में है अथवा नहीं।

4.2 नियन्त्रण चार्टों की अवधारण एवं अर्थ (Meaning and Concept of Control Charts)

आप जानते हैं कि नियन्त्रण चार्ट वास्तव में एक बिन्दुरेखीय प्रस्तुति होती है, जिसकी रचना सरलता से की जा सकती है। इसमें वह सीमाएं द्रष्टिगत होती हैं जिनके भीतर यदि उत्पादन को नियन्त्रित रखा जाए तो उत्पादित वस्तुओं में वांछित गुणवत्ता प्राप्त की जा सकती है।

नियन्त्रण चार्ट के बिन्दुरेख में तीन प्रमुख क्षैतिज समानान्तर रेखाएं (Horizontal parallel Lines) होती हैं जिनके इधर-उधर अथवा ऊपर नीचे उत्पादित किये जाने वाली वस्तुओं से लिये गये प्रतिदर्शों से सम्बन्धित माप अंकित किये जाते हैं। क्षैतिज रेखाएं निम्न होती हैं—

4.2.1 केन्द्रीय रेखा (Central Line-C.L.)

जैसा कि नाम से स्पष्ट है कि, केन्द्रीय रेखा नियन्त्रण चार्ट के बिन्दुरेख के मध्य में स्थापित होती है। केन्द्रीय रेखा अवलोकित किये

गये प्रतिदर्शों के मापों के माध्य μ (जिसे बड़ा माध्य—grand average भी कहते हैं और \bar{x} के द्वारा भी इंगित करते हैं) को प्रदर्शित करती है। यह केन्द्रीय रेखा उत्पादन के पूर्व निर्धारित मानक के स्तर को प्रदर्शित करती है। यदि उत्पादन आदर्श रूप से हो रहा हो और मानकों के अनुरूप हो तो लिये प्रतिदर्शों के सभी मूल्य इसी रेखा पर अंकित हो जाएंगे। वास्तव में ऐसे आदर्श को प्राप्त नहीं किया जा सकता है, कुछ न कुछ विचलन अवश्य द्रष्टिगोचर होता है भले ही वह दैव कारणों से ही क्यों न हो।

4.2.2 ऊपरी नियन्त्रण सीमा (Upper Control Limit-U.C.L.)

ऊपरी नियन्त्रण सीमा रेखा, नियन्त्रण चार्ट के बिन्दुरेख में केन्द्रीय रेखा से ऊपर की ओर स्थापित होती है। ऊपरी नियन्त्रण सीमा यह इंगित करती है कि मानक से कितना धनात्मक विचलन स्वीकार किया जा सकता है। समान्यतयः माध्य में प्रमाप विचरण का तीन गुना जोड़ ($\mu+3\sigma$) कर ऊपरी नियन्त्रण की सीमा निर्धारित कर ली जाती है और उसे बिन्दुरेख पर अंकित कर ऊपरी नियन्त्रण सीमा रेखा प्राप्त कर ली जाती है।

4.2.3 निम्न नियन्त्रण सीमा (Lower Control Limit-L.C.L.)

निम्न नियन्त्रण सीमा रेखा नियन्त्रण चार्ट के बिन्दुरेख में केन्द्रीय रेखा से नीचे की ओर स्थापित होती है। मानक से स्वीकार्य ऋणात्मक विचलन को यह प्रदर्शित करती है।

माध्य से प्रमाप विचरण का 3 गुना घटा ($\mu-3\sigma$) कर निम्न नियन्त्रण सीमा निर्धारित की जाती है एवं उसे बिन्दु रेख पर रेखा के

रूप में अंकित कर दिया जाता है।

नियन्त्रण चार्ट

Control Chart

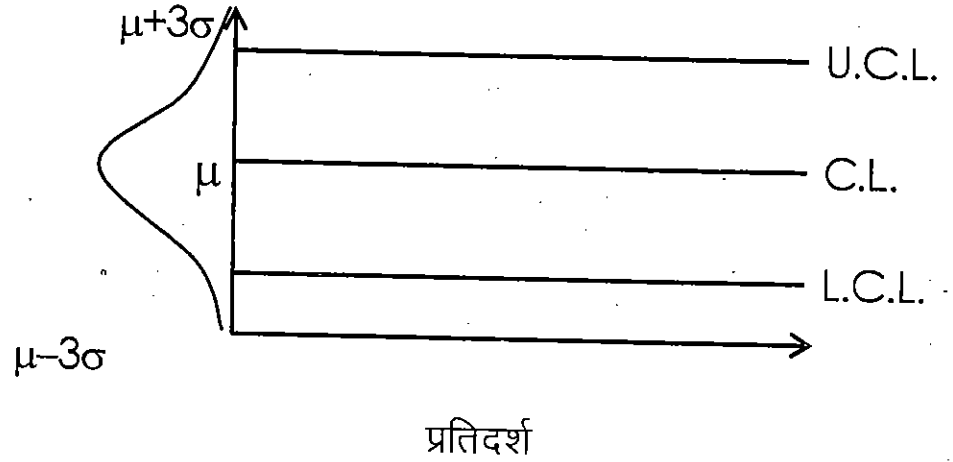

यहां पर एक बात आपको स्मरण करना होगा कि दैविक आधार पर चुने गए प्रतिदर्शों की इकाइयों की मापों के माध्य का प्रतिदर्शन सामान्य वितरण (normal distribution) के अनुरूप ही होता है। इसीलिये जब ऐसे प्रतिदर्शों के बड़े माध्य (\bar{x} or μ) में $\pm 3\sigma$ की सीमाएं ज्ञात की जाती हैं तो उनका वक्र सामान्य वितरण वक्र (Normal Distribution Curve) के अनुरूप होता है। ऐसा वक्र घंटे (Bell) के आकार का होता है। यह 3σ की सीमाएं इस मान्यता पर आधारित हैं कि यदि एक चर x (जहां μ माध्य हो और σ प्रमाप विचलन हो) सामान्य रूप से वितरित है तो इस बात की सम्भावना बलवती होगी कि जब उसका दैव रूप से अवलोकन किया जाएगा तो वह वितरण $\mu \pm 3\sigma$ अर्थात् 99.73 प्रतिशत तक दोनों ओर दिखाई पड़ेगा। व्यवहारिक रूप से नियन्त्रण सीमाओं का निर्धारण $\mu \pm 3\sigma$ के द्वारा होता है। ऐसा इसलिए होता है कि 99.73 प्रतिशत प्रतिदर्श इकाइयों का वितरण इन्हीं सीमाओं के अन्तर्गत होता है। जो प्रतिदर्श बिन्दु इन सीमाओं के बाहर चले जाते हैं उन्हें सार्थक मान लिया

जाता है। जो यह इंगित करता है कि विचलन का कारण दैविक न होकर स्पष्ट अथवा निर्दिष्ट है। जब सभी प्रतिदर्शों का फैलाव इन सीमाओं के अन्दर होता है तो उनके विचरण को सार्थक नहीं माना जाता है और उनका कोई कारण निर्दिष्ट अथवा स्पष्ट नहीं बरन् दैव होता है।

क्रियात्मक स्तर पर यदि विचार करें तो इसकी प्रणाली यह है कि समय-समय पर उत्पादन की प्रक्रिया से उत्पादित की जाने वाली वस्तुओं से प्रतिदर्शों को लिया जाता है और उनकी मापों को नियन्त्रण चार्ट के बिन्दुरेख पर अंकित कर दिया जाता है। यदि अंकित माप नियन्त्रण सीमाओं (ऊपरी नियन्त्रण सीमा U.C.L. एवं निम्न नियन्त्रण सीमा L.C.L.) के भीतर हैं तो ऐसा माना जाता है उत्पादन की प्रक्रिया नियन्त्रण में है और जो भी विचरण (नियन्त्रण सीमाओं के भीतर) है वह संयोग अथवा दैव कारणों से हैं, और अपरिहार्य (Inevitable) है। जिस क्षण माप ऊपरी नियन्त्रण सीमा (U.C.L.) से ऊपर चले जाते हों अथवा निम्न नियन्त्रण सीमा (L.C.L.) से नीचे चले जाते हों, तो यह मानना पड़ता है कि विचलन (Variation or deviation) के स्पष्ट अथवा निर्दिष्ट कारण है। ऐसी स्थित में उत्पादन प्रक्रिया को स्थगित कर विचलन के कारणों को चिह्नित किया जाना चाहिए एवं उनका विश्लेषण कर उनको दूर करने के बाद उत्पादन पुनर्चालित किया जाना चाहिए।

इस संदर्भ में कभी-कभी ऐसी स्थिति आ जाती है जब माप के बिन्दु के सीमाओं के भीतर होते हुए भी उत्पादन स्थगित कर विश्लेषण किया जाता है। ऐसा तब होता है जब अंकित बिन्दुओं का फैलाव सामान्य न हो अर्थात् एक ही दिशा की ओर हो अथवा एक ही अनुक्रम में हो। ऐसी स्थित भविष्य में आने वाले किसी विशेष दोष की सूचक भी हो सकती है, अतः इसे उपेक्षित नहीं करना चाहिए। ऐसी

स्थित का विश्लेषण अवश्य करना चाहिए और कारणों को दूर करने का प्रयास करना चाहिए।

4.3 नियन्त्रण चार्टों प्रकार (Types of Control Charts)

आप जानते हैं कि समंक दो प्रकार से वर्गीकृत किये जाते हैं, (i) चर समंक एवं (ii) गुण समंक। चर समंक वह होते हैं जिनके विस्तार अथवा महत्व का मापन वास्तविक रूप से किया जा सकता है जैसे व्यक्तियों के किसी समूह की लम्बाई अथवा वजन का मापन, उनकी आय अथवा व्यय, या श्रमिकों की संख्या एवं उनका पारिश्रमिक इत्यादि। ऐसे समंकों का मापन शुद्धता के साथ किया जा सकता है।

गुण समंक वह होते हैं जिनके विस्तार अथवा महत्व का मापन करना सम्भव नहीं होता है। ऐसे मामलों में व्यक्तियों के समूह के किसी विशेष गुण की उपस्थित अथवा अनुपस्थित का अध्ययन किया जा सकता है, जैसे पागलपन, गूंगा एवं बहरा होना, इमानदारी इत्यादि। पागलपन, गूंगा एवं बहरा होना किस सीमा तक है यह संख्यात्मक रूप से मापित नहीं किया जा सकता है। ऐसे समंकों (गुण) की संख्या की गिनती ही की जा सकती है।

नियन्त्रण चार्ट की विधि, चर समंक एवं गुण समंक, दोनों ही प्रकार के समंकों के विषय में, प्रयोग की जाती है। चर समंकों के लिये, माध्य चार्ट (\bar{x} चार्ट) प्रमाप विचलन चार्ट (σ चार्ट) एवं विस्तार चार्टों (R-Chart) की संरचना की जाती है। गुण समंकों के विषय में अंश दोषपूर्ण इकाइयों के अनुपात का चार्ट (p-Chart), दोषों की संख्या का चार्ट (C-Chart) एवं दोषपूर्ण इकाइयों की संख्या का चार्ट (np Chart) की संरचना की जाती है।

नियन्त्रण चार्ट

(Control Chart)

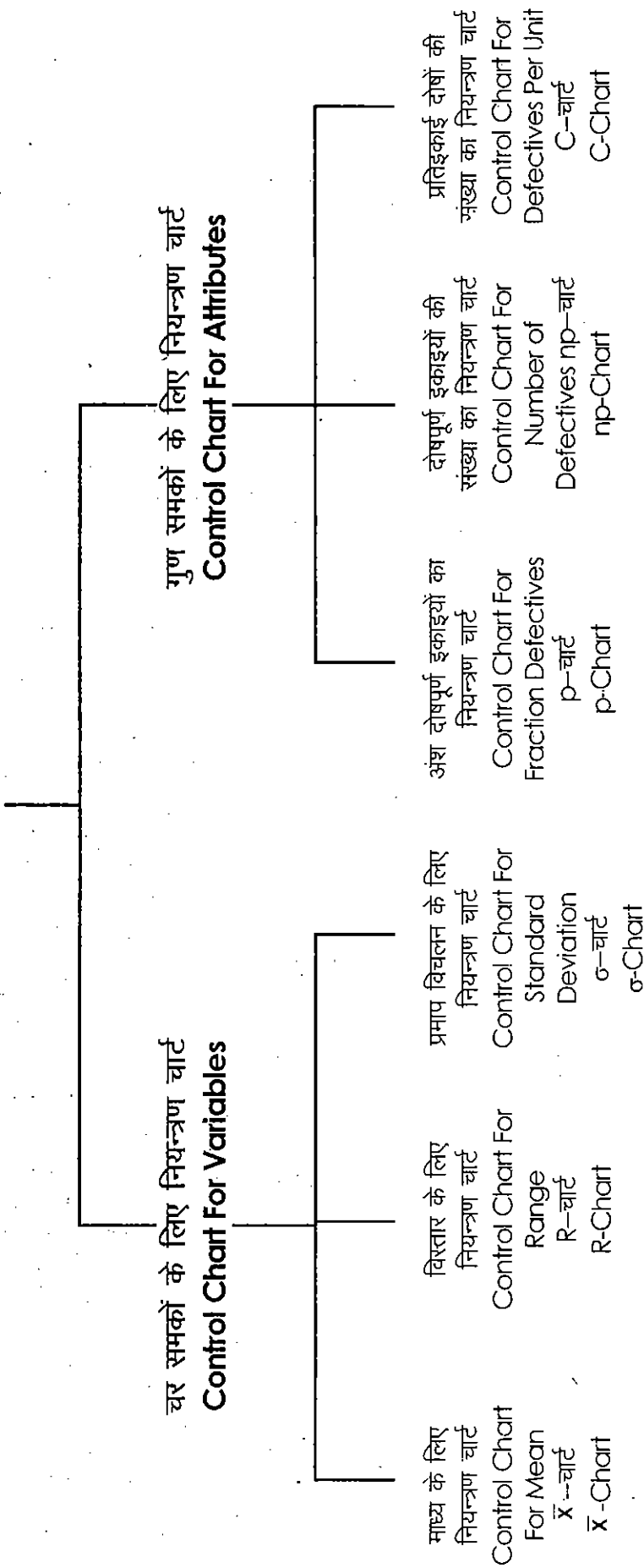

नियन्त्रण चार्ट की संरचना

4.4 चर समकों के लिये नियन्त्रण चार्ट (Control Chart for Variables)

चर समकों के मामलों में सांख्यिकीय गुण नियन्त्रण की परिधि में केन्द्रीय प्रवृत्ति के माप जैसे माध्य तथा, विषमता के माप जैसे विस्तार एवं प्रमाप विचलन, का नियन्त्रण सम्मिलित किया जाता है। यहां पर यह पूर्वानुमानित किया जाता है कि सभी चरों का वितरण समान्य है। चर समकों के लिए माध्य चार्ट अथवा \bar{x} चार्ट, विस्तार चार्ट अथवा R-चार्ट तथा प्रमाप विचलन चार्ट अथवा σ चार्ट बनाए जाते हैं।

4.4.1 माध्य के लिये नियन्त्रण चार्ट अथवा \bar{x} चार्ट (Control Chart For Mean or \bar{x} Chart)

उत्पादन प्रक्रिया से लिए गये विभिन्न प्रतिदर्श इकाइयों के संख्यात्मक मापों के माध्य नियन्त्रण सीमा में हैं कि नहीं यह देखने के लिए \bar{x} चार्ट की संरचना की जाती है। दूसरे शब्दों में कहा जाए तो \bar{x} चार्ट, मुख्यतः उत्पादन प्रक्रिया के माध्यों के उच्चावचन का अवलोकन करने के लिए, बनाए जाते हैं। इसके माध्यम से प्रतिदर्श माध्य का समग्र माध्य से विचरण ज्ञात किया जाता है तथा यह ज्ञात किया जाता है कि जो विचरण हैं उनका कारण दैव है अथवा निर्दिष्ट हैं। \bar{x} चार्ट की संरचना की विधि निम्न प्रकार से है—

- (i) सर्वप्रथम, उत्पादन प्रक्रिया से दैव रूप से प्रतिदर्श इकाइयों का चयन करके उनका मापन कुशल एवं अनुभवी हाथों द्वारा किया जाना चाहिए।

- (ii) प्रतिदर्शन के छोटे-छोटे समूह दैव रूप से इस प्रकार बनाने चाहिए कि समूह की प्रत्येक इकाई के चयन होने की सम्भावना समान हो। प्रतिदर्श समूह में इकाइयां उचित संख्या में होनी चाहिए। यह उचित संख्या कितनी होगी यह समग्र के आकार तथा वस्तुओं की प्रकृति एवं गुणवत्ता पर निर्भर करता है। सामान्यतः किसी भी प्रतिदर्श में कम से कम 5 इकाइयां होनी चाहिए। प्रारम्भ में प्रतिदर्श बड़ा हो सकता है पर जैसे-जैसे वह सीमाओं के भीतर स्थित पाए जाएंगे तो उनका आकार छोटा किया जा सकता है।
- (iii) विभिन्न प्रतिदर्श की संख्यात्मक मापों का समान्तर माध्य ज्ञात किया जाता है।

$$\bar{X} = \frac{\sum X}{n}$$

- (iv) सभी प्रतिदर्श माध्यों का माध्य (बड़ा माध्य) ज्ञात किया जाना—

$$\bar{\bar{X}} = \frac{\sum \bar{X}}{\text{(No. of Sample) प्रतिदर्श की संख्या}}$$

केन्द्रीय रेखा इसी $\bar{\bar{X}}$ पर स्थित होती है।

- (v) विभिन्न प्रतिदर्शों के विस्तार का माध्य ज्ञात करना--

$$\bar{R} = \frac{\sum R}{\text{प्रतिदर्शों की संख्या (No of Samples)}}$$

- (vi) नियन्त्रण सीमाएं ज्ञात करना—

मान लीजिए कि समग्र का माध्य μ है और प्रमाप विचलन σ है।

$$E\bar{x} = \mu \quad (E\bar{x} = \bar{x} \text{ का अनुमानित मूल्य})$$

$$SE \text{ of } \bar{x} = \frac{\sigma}{\sqrt{n}} \quad (\bar{x} \text{ का प्रमाप विभ्रम})$$

$$\text{अतः ऊपरी नियन्त्रण सीमा U.C.L.} = \mu + \frac{3\sigma}{\sqrt{n}}$$

$$\text{निम्न नियन्त्रण सीमा L.C.L.} = \mu - \frac{3\sigma}{\sqrt{n}}$$

$$\text{यदि } \frac{3}{\sqrt{n}} = A \text{ तो सीमाएं} = \mu \pm A\sigma$$

$\frac{3}{\sqrt{n}}$ के मूल्य विभिन्न प्रतिदर्श आकार के लिए इकाई के अन्त में दी गई सारणी से प्राप्त किये जा सकते हैं।

यदि μ तथा σ के मूल्य न पता हो तो उनके स्थान पर उनके अनुमानित मूल्य रखे जा सकते हैं। इसे निम्न प्रकार से किया जा सकता है—

$$\bar{X} \pm 3 \left(\frac{\bar{R}}{d_2} \right) \times \frac{1}{\sqrt{n}}$$

$$= \bar{X} \pm \left(\frac{3}{d_2 \sqrt{n}} \right) \bar{R}$$

$$= \bar{X} \pm A_2 \bar{R} \quad \text{यहां } A_2 = \left(\frac{3}{d_2 \sqrt{n}} \right)$$

\bar{R} = प्रतिदर्शों के विस्तार का माध्य

\bar{X} = μ समग्र माध्य

\bar{R}/d_2 = प्रमाप विचलन

d2 स्थिर कारक जिसके मूल्य विभिन्न प्रतिदर्श आकार के लिए इकाई के अन्त में दी गई सारणी से प्राप्त किये जा सकते हैं।

A2 के मूल्य विभिन्न संख्याओं के लिए सारणी से प्राप्त किये जा सकते हैं।

अतः

$$\text{ऊपरी नियन्त्रण सीमा } UCL = \bar{\bar{X}} + A_2 \bar{R}$$

$$\text{निम्न नियन्त्रण सीमा } LCL = \bar{\bar{X}} - A_2 \bar{R}$$

(vii) प्रमाप विचलनों के माध्य के आधार पर भी नियन्त्रण सीमाएं निम्न प्रकार से ज्ञात की जा सकती हैं—

$$\text{सीमाएं} = \bar{\bar{X}} \pm A_1 \bar{\sigma}$$

$$A_1 \bar{\sigma} = \frac{3\sigma}{\sqrt{n}}$$

$$A_1 = \left(\frac{3\sigma}{\sqrt{n}} \right) \times \frac{1}{\sigma}$$

$$= \frac{3}{C_2 \sqrt{n}}$$

(C2 का मूल्य भी सारणी से प्राप्त किया जा सकता है)

(viii) \bar{x} चार्ट की संरचना करना—X भुजाक्ष पर प्रतिदर्शों की संख्या एवं Y कोटि अक्ष पर गुणवत्ता का स्तर (माध्य मूल्य) को दिखाया जाएगा। प्रतिदर्शों के माध्य $\bar{x}_1, \bar{x}_2, \dots$ को बिन्दुओं द्वारा अंकित किया जाएगा।

- (ix) इसके बाद केन्द्रीय रेखा तथा सीमा रेखाएं UCL तथा LCL खींची जाएगी।
- (x) नियन्त्रण चार्ट का अवलोकन एवं विश्लेषण करना।

उदाहरण-1

निम्न सूचनाएं कम्प्यूटर के एक उपकरण के वजन को प्रदर्शित करती हैं। चार वस्तुओं के पांच प्रतिदर्श दैव आधार पर लिए गये हैं। (सभी प्रतिदर्श एक निश्चित समयान्तराल 1 घण्टे में लिए गए हैं) माध्य नियन्त्रण चार्ट बनाइए और यह बताइए कि उत्पादन प्रक्रिया नियन्त्रण में है कि नहीं।

Following Information relate to an equipment of Computer. Four samples of five items have been taken at random (all samples have been taken within a fixed time interval of one hour). Draw control chart for mean and suggest if the production process is in control.

उपकरणों का वजन

Weight of Equipment

प्रतिदर्श Sample	ग्राम Gm.
1	10 12 10 12
2	10 12 13 13
3	10 10 09 11
4	11 10 09 14
5	12 12 12 12

हल: Solution:

इस प्रश्न में समग्र का माध्य μ नहीं ज्ञात है तथा समग्र का प्रमाप विचलन σ भी नहीं ज्ञात है। इसलिये हम प्रतिदर्शों के माध्यों के माध्य की गणना करके μ को ज्ञात करेंगे तथा माध्य का प्रमाप विभ्रम ज्ञात करके प्रमाप विचलन σ को ज्ञात करेंगे जो निम्न सारणी के द्वारा किया जाएगा।

प्रतिदर्श माध्य, बड़ा माध्य तथा प्रमाप विचलन की गणना

प्रतिदर्श Sample		कुल योग Total	माध्य Mean- \bar{X}	विस्तार Range
1	10 12 10 12	44	11	2
2	10 12 13 13	48	12	3
3	10 10 09 11	40	10	2
4	11 10 09 14	44	11	5
5	12 12 12 12	48	12	0
			$\Sigma \bar{X} = 56$	$\Sigma R = 12$

$$\text{बड़ा माध्य or } \bar{\bar{X}} = \frac{56}{5} = 11.2 \text{ (}\mu \text{ के लिए)}$$

$$\text{विस्तार माध्य Mean of Range or } \bar{R} = \frac{12}{5} = 2.4$$

$$\text{नियन्त्रण सीमाएँ Control Limits} = \bar{\bar{X}} \pm 3 \left(\frac{\bar{R}}{d_2} \right) \times \frac{1}{\sqrt{n}}$$

$$\bar{\bar{X}} \pm 3 \left(\frac{3}{d_2 \sqrt{n}} \right) \bar{R}$$

$$\left(\frac{3}{d_2 \sqrt{n}} \right) = A_2$$

A2 का मूल्य (जब n = 4) सारणी द्वारा

Value of A2 (when n = 4) according to table = .729

$$\begin{aligned} \text{नियन्त्रण सीमाएँ Control Limits} &= 11.2 \pm (.729 \times 2.4) \\ &= 11.2 \pm 1.7496 \end{aligned}$$

$$\text{U.C.L.} = 11.2 + 1.7496 = 12.9496$$

$$\text{L.C.L.} = 11.2 - 1.7496 = 9.4504$$

इसके आधार पर कहा जा सकता है कि उत्पादन की प्रक्रिया नियन्त्रण में है क्योंकि सभी प्रतिदर्शों के माध्य नियन्त्रण सीमाओं के भीतर हैं। नियन्त्रण चार्ट के द्वारा भी इसे समझा जा सकता है।

माध्य का नियन्त्रण चार्ट

Control Chart for Mean

\bar{x} चार्ट

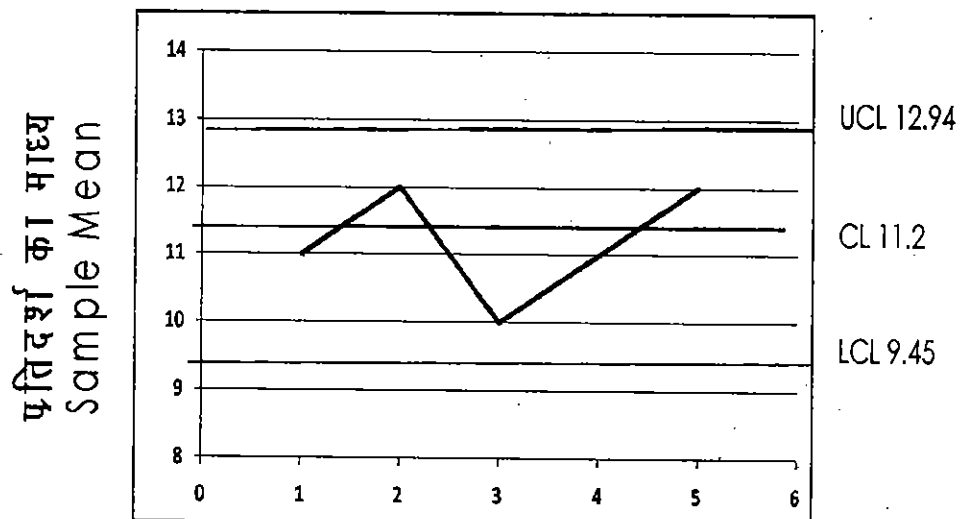

प्रतिदर्श की संख्या

No. of Sample

उपरोक्त माध्य नियन्त्रण चार्ट में प्रतिदर्श माध्य के सभी बिन्दु ऊपरी एवं निम्न नियन्त्रण सीमा रेखाओं के मध्य में स्थापित है। बिन्दुरेख इसे और भी स्पष्ट कर रहा है। अतः उत्पादन प्रक्रिया नियन्त्रण में है, यह निष्कर्ष सिद्ध होता है।

उदाहरण-2: निम्न सूचनाओं में आपको प्रतिदर्श माध्यों के मूल्य दिये गये हैं तथा पाँच-पाँच आकार के 10 प्रतिदर्शों के विस्तार भी दिये गये हैं। माध्य चार्ट की संरचना कीजिए तथा उत्पादन प्रक्रिया पर टिप्पणी करिए।

You are given the values of means of samples and Range for 10 samples of the size five each. construct mean chart and comment on the process of production.

प्रतिदर्श Sample	1	2	3	4	5	6	7	8	9	10
\bar{x}	45	51	40	46	47	40	53	48	45	50
R	5	6	5	7	7	4	8	6	4	6

आपको दिया गया है $n = 5$ के लिए $A_2 = .58$

You are given for $n = 5$, $A_2 = .58$

हल Solution:-

प्रतिदर्शों के माध्य ज्ञात हैं, हमें बड़ा माध्य \bar{x} ज्ञात करना है जो

μ का प्रतिनिधित्व करेगा।

अब विस्तार माध्य \bar{R} ज्ञात करना होगा।

$$\begin{aligned}\bar{R} &= \frac{\Sigma R}{\text{No of Samples}} \\ &= \frac{5+6+5+7+7+4+8+6+4+6}{10} \\ &= \frac{58}{10} = 5.8\end{aligned}$$

$n=5$ के लिए $A_2 = .58$

नियन्त्रण सीमाएं =

$$\begin{aligned}&= \bar{\bar{X}} \pm A_2 \bar{R} \\ &= 46.5 \pm (.58 \times 5.8) \\ &= 46.5 \pm 3.364\end{aligned}$$

$$\text{U.C.L.} = 46.5 + 3.364 = 49.864$$

$$\text{L.C.L.} = 46.5 - 3.364 = 43.136$$

उक्त गणना इंगित करती है कि कुछ प्रतिदर्श माध्य U.C.L. से ऊपर है तथा कुछ L.C.L. से नीचे। अतः उत्पादन प्रक्रिया नियन्त्रण से बाहर है।

\bar{x} चार्ट द्वारा इसे समझा जा सकता है।

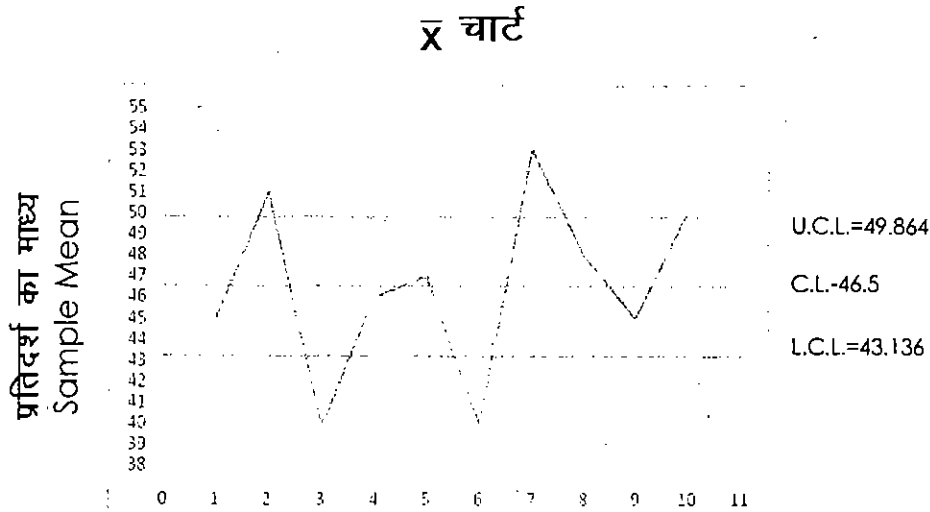

आप \bar{x} चार्ट का अवलोकन करें तो द्रष्टिगत होगा कि अंकित प्रतिदर्श माध्यों की स्थिति क्या है। अंकित प्रतिदर्श माध्य के बिन्दुओं को मिला कर प्राप्त रेखाचित्र इसे और स्पष्ट कर रहा है कि दो बिन्दु U.C.L. ऊपर स्थित है तथा दो बिन्दु L.C.L. से नीचे स्थित हैं। उत्पादन की प्रक्रिया नियन्त्रण से बाहर है यह कथन सत्य है।

4.4.2 विस्तार के लिये नियन्त्रण चार्ट अथवा R चार्ट (Control Chart For Range or R Chart)

विस्तार चार्ट की संरचना, उत्पाद की विषमता अथवा विचारणशीलता को नियन्त्रित करने के लिए की जाती है। विस्तार चार्ट एवं माध्य चार्ट बहुधा साथ ही साथ बनाए जाते हैं जिससे कि माध्य का विचरण एवं विषमता को एक साथ नियन्त्रित किया जा सके। इस प्रकार के द्विगुणात्मक अध्ययन से उत्पादन प्रक्रिया के नियन्त्रण में होने अथवा न होने का अच्छा निष्कर्ष प्राप्त किया जा

सकता है। विस्तार चार्ट की संरचना की विधि भी माध्य चार्ट की संरचना की विधि से मिलती जुलती होती है, जिसकी प्रक्रिया निम्नांकित हैं—

1. **विस्तार की गणना करना**—प्रत्येक प्रतिदर्श की इकाइयों के अधिकतम (उच्चतम) मूल्य में से न्यूनतम (निम्नतम) मूल्य को घटाकर विस्तार मूल्य प्राप्त किया जाता है।
2. **केन्द्रीय रेखा की गणना करना**—प्रतिदर्शों के विस्तारों का माध्य ज्ञात कर के केन्द्रीय रेखा की माप ज्ञात की जाती है।
3. **नियन्त्रण सीमाएँ ज्ञात करना**—इसके लिए निम्न गणना विधि अपनायी जाती है।

(i) जहाँ प्रक्रिया का प्रमाप विचलन ज्ञात होता है।

$$U.C.LR = D2\sigma \text{ अथवा } \bar{R} + 3\sigma R$$

$$L.C.LR = D1\sigma \quad \text{अथवा} \quad \bar{R} - 3\sigma R$$

(ii) जहाँ प्रक्रिया का प्रमाप विचलन नहीं ज्ञात होता है।

$$U.C.LR = D4\bar{R}$$

$$L.C.LR = D3\bar{R}$$

यहाँ पर $D1$ $D2$ $D3$ $D4$ स्थिर कारक हैं जिनका मूल्य विभिन्न प्रतिदर्श आकार $-n$ के लिए सारणी से प्राप्त किया जा सकता है। (इकाई के अन्त में परिशिष्ट में सारणी

उपलब्ध है।)

इस प्रकार से U.C.L. तथा L.C.L. ज्ञात करके R चार्ट उसी प्रकार से बनाया जाता है जैसे \bar{x} चार्ट। यहाँ पर केन्द्रीय रेखा C.L., \bar{R} के मूल्य पर खींची जाती है।

उदाहरण Example—3 एक कारखाने में प्लास्टिक की चदर बनाने का कार्य होता है। प्रतिघण्टा पांच चदरों का एक प्रतिदर्श लिया जाता है। जिसके समक निम्नांकित है। माध्य तथा विस्तार के लिए गुण नियन्त्रक चार्ट बनाइए तथा बताइए कि उत्पादन की प्रक्रिया नियन्त्रण में है कि नहीं।

Plastic sheets are manufactured in a factory. A sample of five sheets is taken every hour, data for which is as under. Construct quality control charts for mean and range and explain whether the production process is under control or not.

प्रतिदर्श संख्या Sample Number	1	2	3	4	5	6	7	8	9	10
प्रतिदर्श विस्तार Sample Range	.025	.048	.012	.019	.019	.010	.006	.046	.010	.032
माध्य मोटाई Mean Thickness	.025	.032	.042	.022	.028	.010	.025	.040	.026	.029

निम्न अतिरिक्त सूचनाएं आपको दी गई हैं—

Following additional information is also given-

For $n = 10$, $A_2 = .58$; $D_3 = 0$ and $D_4 = 2.115$

हल Solution

$$\begin{aligned}\bar{\bar{X}} &= \frac{\sum \bar{X}}{N} \\ &= \frac{.025 + .032 + .042 + .022 + .028 + .010 + .025 + .040 + .026 + .029}{10} \\ &= \frac{0.279}{10} \\ \bar{\bar{X}} &= 0.0279 \\ \bar{R} &= \frac{\sum R}{N} \\ &= \frac{.025 + .048 + .012 + .019 + .019 + .010 + .006 + .046 + .010 + .032}{10} \\ &= \frac{0.227}{10} \\ \bar{R} &= 0.0227\end{aligned}$$

माध्य नियन्त्रण सीमाए Mean Control Limits

$$\begin{aligned}&= \bar{\bar{X}} \pm A_2 \bar{R} \\ &= 0.0279 \pm (0.58 \times 0.0227) \\ &= 0.0279 \pm 0.023166 \\ \text{U.C.L.} &= 0.041066 \quad \text{or} \quad 0.041 \\ \text{L.C.L.} &= 0.014734 \quad \text{or} \quad 0.015\end{aligned}$$

विस्तार नियन्त्रण सीमाए Range Control Limits

$$\begin{aligned}\text{U.C.L}_R &= D_4 \bar{R} \\ &= 2.115 \times 0.0227 \\ &= 0.0480105 \quad \text{or} \quad 0.048 \\ \text{L.C.L}_R &= D_3 \bar{R} \\ &= 0 \times 0.0227 \\ &= 0\end{aligned}$$

\bar{x} चार्ट Chart

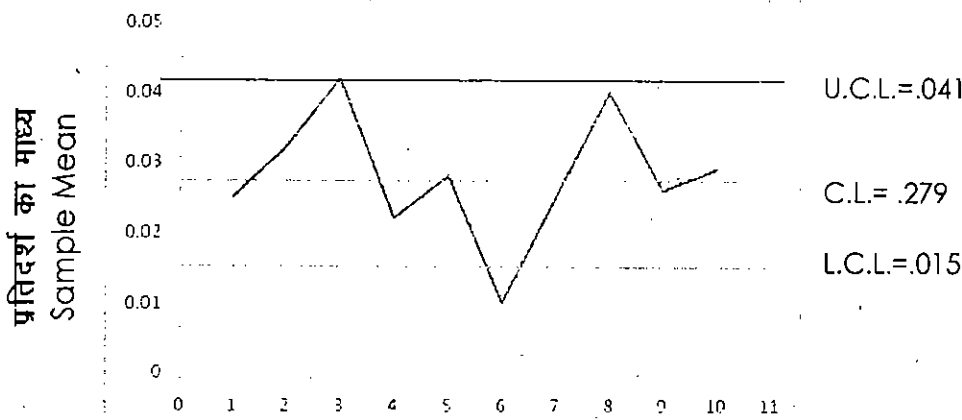

प्रतिदर्श Sample

R चार्ट Chart

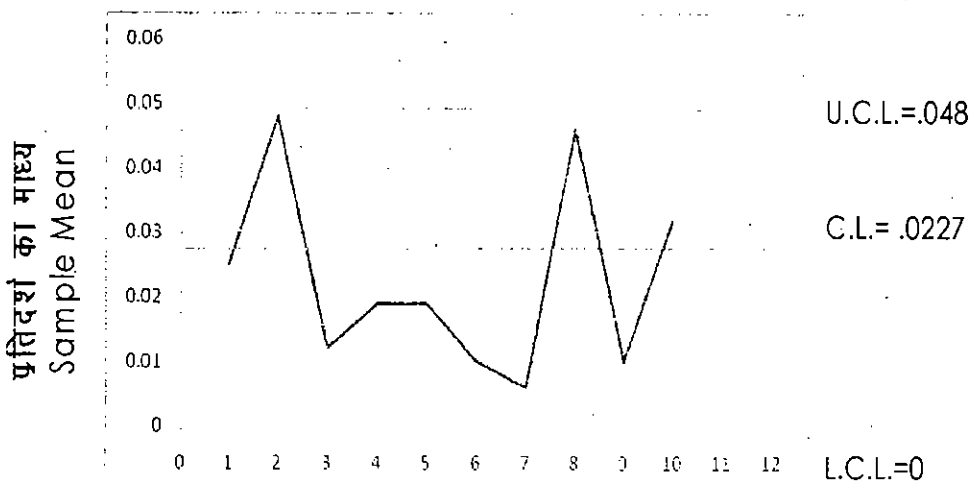

प्रतिदर्श Sample

उपयुक्त नियन्त्रण चार्टों का अवलोकन करने से ज्ञात होता है कि प्रतिदर्श \bar{x} चार्ट में संख्या 3 एवं 6 पर विधि नियन्त्रण से बाहर हैं। दूसरी ओर R चार्ट में कोई भी प्रतिदर्श नियन्त्रण सीमाओं से बाहर नहीं है। अतः विधि नियन्त्रण में है।

उदाहरण Example-4-निम्न संमकों से माध्य एवं विस्तार चार्ट की रचना करिए एवं अपना निष्कर्ष दीजिए।

From the following data draw mean and range charts, also draw your conclusion.

प्रतिदर्श संख्या Sample Number	1	2	3	4	5	6	7	8	9	10
प्रतिदर्श माध्य Sample Mean	12.8	13.1	13.5	12.9	13.2	14.1	12.1	15.5	13.9	14.2
प्रतिदर्श विस्तार Sample Range	2.1	3.1	3.9	2.1	1.9	3.0	2.5	2.8	2.5	2.0

दिया गया है, Given, $n=5$ के लिए $A2 = 0.58$, $D3=0$, $D4 = 2.115$

हल Solution:-

प्रतिदर्श संख्या Sample Number	\bar{X}	R
1	12.8	2.1
2	13.1	3.1
3	13.5	3.9
4	12.9	2.1
5	13.2	1.9
6	14.1	3.0
7	12.1	2.5
8	15.5	2.8
9	13.9	2.5
10	14.2	2.0
	$\Sigma \bar{X} = 135.3$	$\Sigma R = 25.9$

\bar{x} चार्ट के लिए

$$UCL = \bar{X} + A_2 \bar{R} = 13.53 + (.58 \times 2.59) = 13.53 + 1.49 = 15.02$$

$$LCL = \bar{X} - A_2 \bar{R} = 13.53 - (.58 \times 2.59) = 13.53 - 1.49 = 12.04$$

$$CL = 13.53$$

R चार्ट के लिए

$$U.C.L_R = D_4 \bar{R} = 2.115 \times 2.59 = 5.48$$

$$L.C.L_R = D_3 \bar{R} = 0 \times 2.59 = 0$$

$$CL_R = 2.59$$

उपरोक्त अवलोकन से ज्ञात होता है कि प्रतिदर्श 8 का माध्य UCL से ऊपर है, अतः प्रक्रिया नियन्त्रण से बाहर है।

जबकि R के सभी मूल्य सीमाओं के भीतर है अतः प्रक्रिया के विचरण नियन्त्रण में माने जा सकते हैं।

\bar{x} तथा R चार्ट से भी इन तथ्यों को देखा जा सकता है।

\bar{x} चार्ट Chart

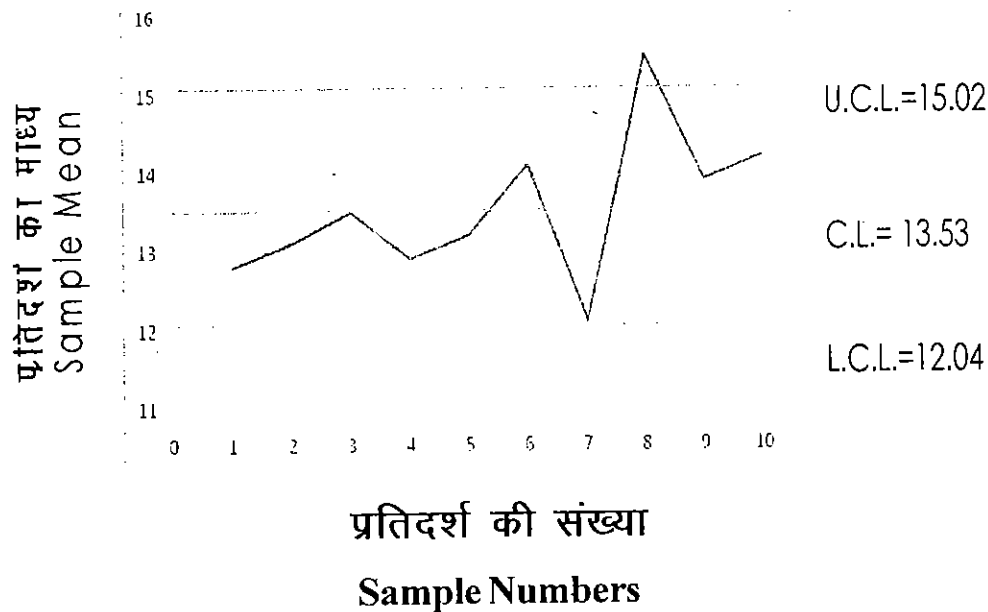

बिन्दुरेख से स्पष्ट है कि प्रक्रिया नियन्त्रण के बाहर है।

R चार्ट Chart

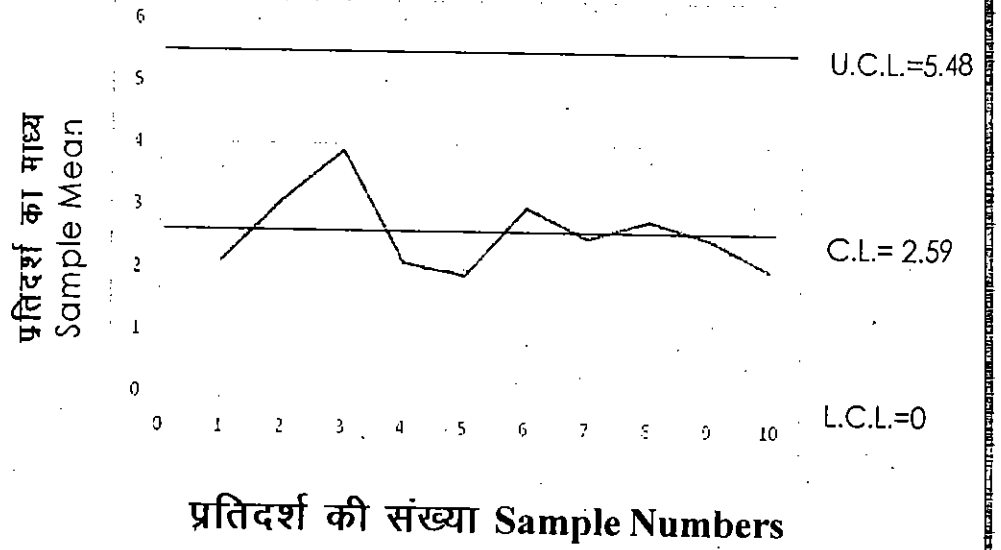

R चार्ट से विदित है कि विचरण नियन्त्रण में है।

4.4.3 प्रमाप विचलन के लिये नियन्त्रण चार्ट अथवा σ चार्ट (Control Chart For Standard Deviation or σ Chart)

आप पिछली इकाइयों में अध्ययन कर चुके हैं कि प्रमाप विचलन, विषमता के मापन की एक श्रेष्ठ पद्धति है विस्तार आदि मापन से प्रमाप विचलन उत्तम पद्धति हमेशा मानी गई है। माध्य चार्ट के साथ ही यदि प्रमाप विचलन चार्ट बना लिए जाए तो प्रक्रिया के संदर्भ में प्रभावी रूप से निष्कर्ष प्राप्त किए जा सकते हैं। प्रमाप विचलन के लिये नियन्त्रण चार्ट की संरचना की विधि निम्न प्रकार से है।

- (i) विभिन्न प्रतिदर्शों के प्रमाप विचलन ज्ञात किए जाते हैं।
- (ii) प्रमाप विचलनों का माध्य ज्ञात किया जाता है, उसी पर

केन्द्रीय रेखा स्थापित होती है।

$$\bar{S} = \frac{\sum \text{S.D. of Samples}}{\text{No. of Samples}}$$

S के द्वारा प्रतिदर्शों के प्रमाप विचलन को दर्शाया गया है

(σ का चिन्ह समग्र के प्रमाप विचलन को इंगित करेगा)

(iii) नियन्त्रण सीमाएं निम्न प्रकार से ज्ञात की जाती हैं—

(a) समग्र के प्रमाप विचलन के आधार पर

$$\text{UCL} = \bar{\sigma} + 3 \frac{\sigma}{\sqrt{2n}}$$

$$\text{LCL} = \bar{\sigma} - 3 \frac{\sigma}{\sqrt{2n}}$$

b) गुण नियन्त्रण कारकों के आधार पर

B1 B2 के आधार पर

$$\text{UCL} = B_2 \sigma$$

$$\text{LCL} = B_1 \sigma$$

σ = प्रक्रिया का प्रमाप विचलन

c) B3 B4 के आधार पर जब σ न ज्ञात हो।

$$\text{UCL} = B_4 \bar{S}$$

$$\text{LCL} = B_3 \bar{S}$$

$$= \frac{\sum \text{S.D. of Sample}}{\text{No. of Samples}}$$

$$= \frac{\text{प्रतिदर्शों के प्रमाप विचलन का योग}}{\text{प्रतिदर्शों की संख्या}}$$

B1 B2 B3 B4 गुण नियन्त्रण कारक हैं जिनके मूल्य इकाई के

अन्त में दिये गए परिशिष्ट से प्राप्त किये जा सकते हैं।

उदाहरण Example-5— किसी कारखाने में माध्य तथा प्रमाप विचलनों की सहायता से गुण नियन्त्रण रखा जाता है। प्रत्येक प्रतिदर्श में 10 इकाइयां चुनी गईं। कुल 18 प्रतिदर्श लिए गए, जहाँ $\sum \bar{x} = 595.8$, $\sum \sigma = 8.28$ था। \bar{x} चार्ट तथा σ चार्ट के लिए 3σ सीमाएं निर्धारित करिए।

Quality control is maintained in a factory with the help of mean and S.D. charts. Ten items were chosen in every sample. Eighteen Samples in all were chosen, where $\sum \bar{x}$ was 595.8 and $\sum \sigma$ was 8.28. Determine the three σ limits for \bar{x} and σ charts.

3σ सीमाओं को ज्ञात करने के लिए आप निम्न कारकों का प्रयोग कर सकते हैं—

You may use the following factors for finding 3σ limits—

n	A1	B3	B4
10	1.03	0.28	1.72

हल Solution—ज्ञात है—

$\sum \bar{x} = 595.8$, $\sum \sigma = 8.28$, number of sample = 18, $n = 10$

केन्द्रीय रेखा C.L.

\bar{x} चार्ट के लिए

$$\bar{\bar{x}} = \frac{\sum \bar{x}}{\text{No. of Samples}} = \frac{595.8}{18} = 33.1$$

σ चार्ट के लिए

$$\bar{\sigma} = \frac{\sum \sigma}{\text{No. of Samples}} = \frac{.28}{18} = 0.46$$

नियन्त्रण सीमाएं

Control Limits

\bar{x} चार्ट के लिए

$$\begin{aligned} \text{U.C.L.} &= \bar{X} + A_1 \bar{\sigma} \\ &= 33.1 + (1.03 \times 0.46) \\ &= 33.1 + 0.4738 \\ &= 33.5738 \end{aligned}$$

$$\begin{aligned} \text{L.C.L.} &= \bar{X} - A_1 \bar{\sigma} \\ &= 33.1 - (1.03 \times 0.46) \\ &= 33.1 - 0.4738 \\ &= 32.6262 \end{aligned}$$

σ चार्ट के लिए

$$\begin{aligned} \text{U.C.L.} &= B_4 \bar{S} \\ &= 1.72 \times 0.46 \\ &= 0.7912 \end{aligned}$$

$$\begin{aligned} \text{L.C.L.} &= B_3 \bar{S} \\ &= 0.28 \times 0.46 \\ &= 0.1288 \end{aligned}$$

	\bar{x} चार्ट	σ चार्ट
C.I.	33.1	0.460
U.C.L.	35.5738	0.7912
L.C.L.	32.6262	0.1288

4.5 गुण समकों के लिये नियन्त्रण चार्ट (Control Chart for Attributes)

आपने चर समकों के चार्ट के अन्तर्गत अध्ययन किया कि माध्य, विस्तार एवं प्रमाप विचलन के चार्टों के द्वारा उत्पादन प्रक्रिया के नियन्त्रण में होने अथवा न होने का निष्कर्ष प्राप्त किया जाता है। इनकी कुछ सीमाएं भी हैं जैसे, इनका प्रयोग गुणवत्ता के संख्यात्मक मापन तक ही सीमित है, जब यह सम्भव नहीं हो पाता है तो इनका प्रयोग निरर्थक हो जाता है। किसी भी उत्पाद की गुणवत्ता से जुड़े हुए कई चर होते हैं, उनमें से एक चर के अध्ययन के आधार पर प्राप्त किए गए परिणाम भ्रामक हो सकते हैं। उदाहरण के लिए बिजली के बल्ब की गुणवत्ता का ज्ञान, प्रयोग की जाने वाली धातु, कांच, आकार एवं वजन के आधार पर प्राप्त किया जा सकता है। कभी-कभी यह निर्णय लेना कठिन हो जाता है कि किस चर के आधार पर गुणवत्ता का परीक्षण किया जाए। यदि सभी चरों को लिया जाए तो सभी के लिए अलग-अलग नियन्त्रण चार्ट बनाने पड़ेगे जो किसी भी द्रष्टि से उपयुक्त नहीं प्रतीत होता।

ऐसी स्थिति में गुण समकों के चार्ट उपयोगी सिद्ध होते हैं। गुण समकों के चार्ट उन उत्पादों के विषय में बनाए जाते हैं जिनको प्रत्यक्ष संख्यात्मक मापन द्वारा व्यक्त नहीं किया जा सकता है अथवा उत्पाद की गुणवत्ता संख्यात्मक रूप से व्यक्त नहीं की जा सकती है।

इन सभी मामलों में उत्पाद को दोषरहित अथवा दोषपूर्ण दो

वर्गों में बांटा जा सकता है। यदि कोई इकाई पूर्व निर्धारित मानदंडों को पूरा नहीं करती है तो यह उसका दोष (defect) हो सकता है, पर यदि किसी इकाई में स्वीकार्य दोषों से अधिक दोष हैं तो वह इकाई दोषपूर्ण (defective) कहलाएगी। दोषपूर्ण स्थित को ज्ञात करने के लिए जो नियन्त्रण चार्ट बनाए जाते हैं उन्हें गुण समकों के लिए नियन्त्रण चार्ट कहते हैं। यह चार्ट निम्न प्रकार से तैयार किए जाते हैं।

4.5.1 अंश दोषपूर्ण इकाइयों का नियन्त्रण चार्ट अथवा p चार्ट (Control Chart For Fraction Defectives or p Chart)

जब किसी प्रतिदर्श इकाई को दोषरहित अथवा दोषपूर्ण के रूप में वर्गीकृत करना होता है तो इस प्रकार के चार्ट की रचना की जाती है। यदि किसी प्रतिदर्श इकाई में नगण्य दोष भी होगा तो वह दोषपूर्ण की श्रेणी में रख दी जाएगी। अंश दोषपूर्ण होने से यहां आशय है कि किसी इकाई के दोषपूर्ण होने का अनुपात अथवा सम्भावना। इसे निम्न प्रकार से व्यक्त करते हैं—

$$\text{अंश दोषपूर्ण} = (p) = \frac{\text{दोषपूर्ण इकाइयों की कुल संख्या}}{\text{कुल इकाइयाँ}}$$

$$\text{Fraction Defective} = (p) = \frac{\text{Total Number of Defect Units}}{\text{Total Number of Unit}}$$

यदि दोषपूर्ण इकाई को d से निर्दिष्ट करें तो अंश दोषपूर्ण इकाई की सम्भावना होगी—

$$p = \frac{d}{n}$$

$$\text{अथवा } d = np$$

p चार्ट की रचना करने की विधि निम्न है—

- (i) प्रतिदर्श की दोषपूर्ण इकाइयों के अनुपात को जोड़कर, प्रतिदर्श इकाइयों की कुल संख्या से भाग देकर अंश दोषपूर्ण प्रतिदर्श के अनुपात का माध्य \bar{p} ज्ञात कर लिया जाता है।

$$\begin{aligned} \text{C.L.} &= \bar{p} = \frac{p_1 + p_2 + p_3 + p_4 + \dots + p_k}{K} \\ &= \frac{\sum p}{K} \end{aligned}$$

K = प्रतिदर्श इकाइयों की कुल संख्या

प्रत्यक्ष रूप से केन्द्रीय रेखा निम्न प्रकार से ज्ञात की जा सकती है—

$$\text{C.L.} = \bar{p} = \frac{\text{दोषपूर्ण इकाइयों की कुल संख्या}}{\text{इकाइयों की कुल संख्या}}$$

$$\frac{\text{Total Number of Defectives}}{\text{Total Number of Units}}$$

- (ii) नियन्त्रण सीमाओं को ज्ञात करने के लिए प्रमाप विभ्रम के 3 गुने को \bar{p} में क्रमशः जोड़ एवं घटा दिया जाता है—

(a) जब समग्र P का मूल्य ज्ञात न हो—

$$\text{नियन्त्रण सीमाएं} = \bar{p} \pm 3\sqrt{\frac{pq}{n}}$$

(b) जब समग्र P का मूल्य ज्ञात हो—

$$\text{नियन्त्रण सीमाएं} = P \pm 3\sqrt{\frac{PQ}{n}}$$

यहां पर $\sqrt{\frac{pq}{n}}$ = दोषपूर्ण इकाइयों के प्रतिदर्श के माध्य (\bar{p})

का प्रमाप विभ्रम

$$q = 1-p$$

$$n = \text{प्रतिदर्श का आकार}$$

$\sqrt{\frac{PQ}{n}}$ = दोषपूर्ण इकाइयों (P) के माध्य का प्रमाप विभ्रम

यदि $\frac{3}{\sqrt{n}} = A$ माना जाए तो

$$\text{U.C.L.} = p + A\sqrt{pq}$$

$$\text{L.C.L.} = p - A\sqrt{pq}$$

(विभिन्न संख्याओं—n—के लिए A के मूल्य सारणी से प्राप्त किए जा सकते हैं)

p चार्ट को सुगम बनाए जाने के द्रष्टिकोण से इसे प्रतिशत आधार पर बनाना चाहिए।

\bar{x} चार्ट और R चार्टों की भांति ही p चार्ट तैयार किया जाता है। यदि कुछ बिन्दु UCL से ऊपर स्थित होते हैं, तो यह माना जाता है कि गुणवत्ता में गिरावट हो रही है। ऐसे बिन्दुओं को उच्च बिन्दु (high spots) कहते हैं। यदि जब कुछ बिन्दु LCL से नीचे स्थापित होते हैं तो यह भी प्रक्रिया में विचलन का द्योतक होता है, पर ऐसे परिवर्तन

बेहतरी के लिए माने जाते हैं। इन बिन्दुओं को निम्न बिन्दु (low spots) कहा जाता है।

उदाहरण Example-6 यदि किसी बड़े प्रतिदर्श में औसत रूप से आंशिक दोषपूर्ण इकाइयाँ 0.1537 हो तो नियन्त्रण सीमाएं ज्ञात करिए दिया गया है कि प्रत्येक प्रतिदर्श का आकार 2000 है।

If the average fraction defective of a large sample of products is 0.1537, calculate the control limits. It is given that the size of sample is 2000.

हल Solution:

$$n = 2000 \text{ (प्रत्येक प्रतिदर्श के लिए)}$$

आंशिक रूप से दोषपूर्ण दिया गया है।

$$p = 0.1537$$

$$\text{इसलिए } q = 1 - 0.1537 = 0.8463$$

नियन्त्रण सीमाएं—

$$\begin{aligned} &= \bar{p} \pm 3 \sqrt{\frac{pq}{n}} \\ &= 0.1537 \pm 3 \sqrt{\frac{0.1537 \times 0.8463}{2000}} \\ &= 0.1537 \pm 3 \sqrt{\frac{0.1300763}{2000}} \\ &= 0.1537 \pm 3 \sqrt{0.000065} \end{aligned}$$

$$\begin{aligned}
 &= 0.1537 \pm (3 \times 0.0080622) \\
 &= 0.1537 \pm 0.024187 \\
 \text{UCL} &= 0.177887 \\
 \text{LCL} &= 0.129513 \\
 \text{C.L.} &= p = 0.1537
 \end{aligned}$$

उदाहरण Example-7 निम्न तालिका 100 इकाइयों के 10 प्रतिदर्शों के निरीक्षण के समक को दर्शाती है जो कि शीशी के ढक्कन के उत्पादन के हैं। p चार्ट बनाइए।

Following table shows the data of 10 samples consisting 100 units of production of cap of bottles. Construct p chart.

प्रतिदर्श संख्या Sample No.	प्रतिदर्श के आकार Size of Sample	दोषपूर्ण इकाइयों की संख्या No. of Defectives	अंश दोषपूर्ण Fraction Defective
1	100	4	.04
2	100	3	.03
3	100	5	.05
4	100	7	.07
5	100	4	.04
6	100	6	.06
7	100	7	.08
8	100	9	.09
9	100	9	.09
10	100	6	.06
Total	1000	60	

हल Solution:

$$\begin{aligned}
 \bar{p} &= \frac{60}{1000} = .06 \\
 q &= 1 - .06 = .94
 \end{aligned}$$

नियन्त्रण सीमाएँ-

$$\begin{aligned} & \bar{P} \pm 3\sqrt{\frac{pq}{n}} \\ &= .06 \pm 3\sqrt{\frac{.06 \times .94}{100}} \\ &= .06 \pm 3\sqrt{\frac{.0564}{100}} \\ &= .06 \pm (3 \times .0237) \\ &= .06 \pm .0711 \end{aligned}$$

$$UCL = .1311$$

LCL = -.111 (सीमा ऋणात्मक नहीं हो सकती है अतः 0 माना जाएगा।)

or 0

$$CL = .06$$

सभी बिन्दु सीमाओं के अन्दर है अतः प्रक्रिया नियन्त्रण में है। यह चार्ट द्वारा भी स्पष्ट है-

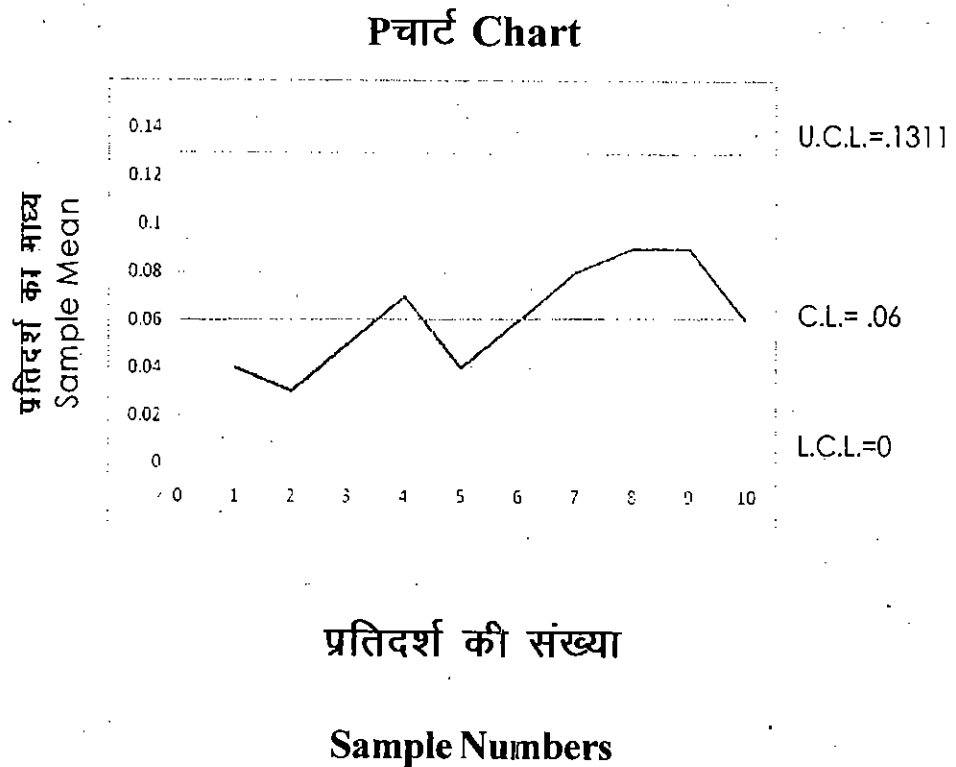

4.5.2 दोषपूर्ण इकाइयों की संख्या का नियन्त्रण चार्ट अथवा np चार्ट

(Control Chart For Number of Defectives or np Chart)

यदि प्रतिदर्शों का आकार एक समान है तो एक प्रतिदर्श में n (d) की संख्या np होगी। यहां पर n से आशय प्रतिदर्श के आकार से है तथा p आंशिक दोषपूर्ण इकाइयों को प्रकट करता है।

इस चार्ट में केन्द्रीय रेखा C.L. $n\bar{p}$ पर स्थित होती है। इसे निम्न प्रकार से प्राप्त करते हैं—

$$\begin{aligned} \text{C.L.} = n\bar{p} &= \frac{\text{दोषपूर्ण इकाइयों की कुल संख्या}}{\text{प्रतिदर्श संख्या}} = \frac{\sum d}{K} \\ &= \frac{\text{Total Number of Defective}}{\text{Number of Samples}} = \frac{\sum d}{K} \end{aligned}$$

यहां पर समग्र का प्रमाप विभ्रम $= \sqrt{nPQ}$

नियन्त्रण सीमाएँ $= nP \pm 3\sqrt{nPQ}$

समग्र ज्ञात न होने पर P को \bar{p} द्वारा प्रतिस्थापित करते हैं।

तथा Q को \bar{q} द्वारा।

$$\begin{aligned} \text{UCL} &= n\bar{p} + 3\sqrt{n\bar{p}\bar{q}} \\ \text{LCL} &= n\bar{p} - 3\sqrt{n\bar{p}\bar{q}} \\ \text{CL} &= n\bar{p} \end{aligned}$$

आपने स्वयं अवलोकन किया होगा कि p चार्ट एवं np चार्ट में बहुत अधिक समानता है। p चार्ट में केन्द्रीय रेखा \bar{p} पर स्थित होती है और नियन्त्रण सीमाएं अंश दोष के आधार पर निर्धारित की जाती हैं। np चार्ट में केन्द्रीय रेखा $n\bar{p}$ पर स्थापित होती है तथा नियन्त्रण सीमाएं दोषपूर्ण की संख्या के आधार पर निर्धारित की जाती हैं।

उदाहरण Example-8 400 आकार के 10 प्रतिदर्शों को 10 के समूह से लिया जाता है। उनके निरीक्षण के बाद निम्न दोषपूर्ण इकाइयों का पता चलता है—

17, 15, 14, 26, 9, 4, 19, 12, 9, 15

नियन्त्रण सीमाओं की गणना करिए। चार्ट में उन्हें दर्शाइए एवं प्रक्रिया पर अपनी टिप्पणी दीजिए।

An inspection of 10 samples of size 400 each from 10 lots revealed following number of defective units

17, 15, 14, 26, 9, 4, 19, 12, 9, 15

Calculate control limits for the number of defective units.

Plot the control limits and comment on the process.

हल Solution:- $n = 400$

4000 इकाइयों अथवा 400 आकार के 10 प्रतिदर्श में दोषपूर्ण इकाइयों की कुल संख्या =

$$= 17+15+14+26+9+4+19+12+9+15 = 140$$

$$P \text{ अथवा } \bar{p} \text{ का मान} = \frac{140}{4000} = 0.035$$

$$\bar{q} \text{ का मान} = 1 - 0.035 = 0.965$$

3σ की नियन्त्रण सीमाएं=

$$= np \pm 3\sqrt{npq}$$

$$= (400 \times 0.035) \pm 3\sqrt{400 \times 0.035 \times 0.965}$$

$$= 14 \pm 3\sqrt{13.5}$$

$$= 14 \pm (3 \times 3.676)$$

$$= 14 \pm 11.02679$$

$$\text{UCL} = 14 + 11.02679 = 25.02679$$

$$\text{LCL} = 14 - 11.02679 = 2.97321$$

$$\text{CL} = np = 14$$

चौथे प्रतिदर्श का अवलोकन करने पर ज्ञात होता है कि उसका मूल्य, 26, UCL से ऊपर है अतः प्रक्रिया नियन्त्रण से बाहर है।

np चार्ट द्वारा भी इसे देखा जा सकता है।

\bar{x} चार्ट Chart

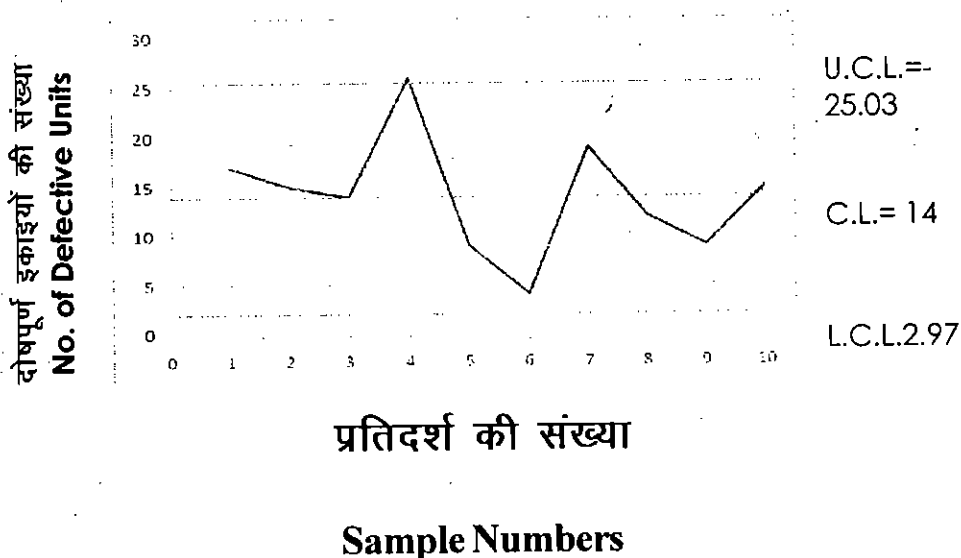

उदाहरण Example-9 एक कार्यशाला, जिसमें गुणवत्ता नियन्त्रण विधि अपनाई जाती है, के अभिलेखों से ज्ञात होता है कि 100 वस्तुओं के समूह के उत्पादन प्रक्रिया में औसत रूप से 4 वस्तुएँ दोषपूर्ण पाई जाती हैं। 400 वस्तुओं के ढेर से अधिकतम कितनी वस्तुएँ दोषपूर्ण पाई जा सकती हैं यदि प्रक्रिया नियन्त्रण में हो।

The past records of a factory, using quality control methods show that on an average 4 articles produced are defective out of a batch of 100. What is the maximum number of defective articles likely to be encountered in the batch of 400, when process is in control.

हल Solution: दिया गया है—

प्रतिदर्श आकार अथवा $n=100$

$$P = \frac{4}{100} = .04$$
$$Q = 1 - .04 = .96$$

400 के समूह के लिए 3σ नियन्त्रण सीमाएं—

$$= nP \pm 3\sqrt{nPQ}$$
$$= (400 \cdot 04) \pm 3\sqrt{400 \times .04 \times .96}$$
$$= 16 \pm (3\sqrt{15.36})$$
$$= 16 \pm (3 \times 3.9192)$$
$$= 16 \pm 11.7576$$

$$UCL = 27.7576$$

$$LCL = 04.2424$$

$$C.L. = P = 16.0000$$

यदि उत्पादन प्रक्रिया में है तो दोषपूर्ण इकाइयों की अधिकतम संख्या 27.7575 अथवा 28 से अधिक नहीं होनी चाहिए।

4.5.3 प्रतिइकाई दोषों की संख्या का नियन्त्रण चार्ट अथवा C चार्ट (Control Chart For Number of Defectives Per Unit or C Chart)

जब वस्तुओं को दोषरहित अथवा दोषपूर्ण के रूप में वर्गीकृत न कर के दोषों की संख्या को प्रति इकाई के रूप में गिनना हो तो C चार्ट का निर्माण किया जाता है। एक दोषपूर्ण इकाई में एक से अधिक दोष हो सकते हैं, C चार्ट में इन सभी को ध्यान में रखा जाता है। जैसे कागज में धब्बों की संख्या, उत्पादित कपड़े में दाग अथवा धागा निकलने की संख्या आदि। p चार्ट एवं np चार्ट के अध्ययन में एक विशेष तथ्य का अवलोकन आपने किया होगा कि उन दोनों प्रकार के नियन्त्रण चार्टों के निर्माण में द्विघातीय वितरण (binomial distribution) को आधार में रखा गया था। यहां पर C चार्ट की संरचना करने में पायसन वितरण को आधार में रखा जाता है। (ध्यान रहे कि पायसन वितरण में माध्य का वर्गमूल ही प्रमाप विचलन होता है)।

यदि उत्पादित कपड़े में खिचें हुए धागे अथवा दाग धब्बों को गिनना हो अथवा उत्पादित कागज में खुरदुरेपन को गिनना हो और नियन्त्रण सीमाएँ निर्धारित करनी है तो C चार्ट की संरचना की जाती है। इसकी संरचना करने की विधि निम्न प्रकार है—

यदि $C =$ गिनती किये गए दोषों की संख्या है

तो \bar{C} = दोषों की औसत संख्या

इस स्थिति में—

केन्द्रीय रेखा C.L. = \bar{C}

\bar{C} की गणना विधि = $\bar{C} =$

$$\bar{C} \text{ की गणना विधि} = \bar{C} = \frac{\text{अवलोकित इकाइयों में दोषों की कुल संख्या}}{\text{अवलोकित इकाइयों की कुल संख्या}} \text{ or } \frac{\sum C}{K}$$
$$\frac{\text{Total No of Defective in Observed Units}}{\text{Total No. of observed Units}} \text{ or } \frac{\sum C}{K}$$

प्रमाण विचलन के 3 गुणों को दोषों की संख्या \bar{C} में जोड़ एवं घटाकर U.C.L. तथा L.C.L. प्राप्त की जाती है।

$$\text{U.C.L.} = \bar{C} + 3\sqrt{\bar{C}}$$

$$\text{L.C.L.} = \bar{C} - 3\sqrt{\bar{C}}$$

$$\text{C.L.} = \bar{C}$$

C चार्ट का प्रयोग तभी किया जाता है जब दोष के घटित होने की सम्भावना अधिक हो पर किसी दोष विशेष के घटित होने की सम्भावना अल्प हो अथवा स्थिर हो। C चार्ट की संचरना वहां पर सुगम हो जाती है जहां प्रतिदर्शों के आकार एक समान होते हैं।

उदाहरण Example-10 कपड़ों के एक ही प्रकार के प्रतिदर्शों का निरीक्षण करने के उपरान्त दोषों की निम्न संख्या पाई गई—

During the examination of sample of equal size of cloths, following number of defects came to light-

2, 3, 4, 0, 5, 6, 7, 4, 3, 2

दोषों की संख्या के लिए नियन्त्रण चार्ट बनाइए एवं प्रक्रिया पर टिप्पणी करिए।

Draw control chart for number of defects and comment on the process.

हल Solution

C = दोषों की प्रति इकाई संख्या

$$\begin{aligned}\bar{C} &= \frac{\sum C}{K} \\ &= \frac{2+3+4+0+5+6+7+4+3+2}{10} = \frac{36}{10} \\ &= 3.6\end{aligned}$$

3.σ नियन्त्रण सीमाएं—

$$\begin{aligned}\text{U.C.L.} &= \bar{C} + 3\sqrt{\bar{C}} \\ &= 3.6 + 3\sqrt{3.6} \\ &= 3.6 + (3 \times 1.8974) \\ &= 3.6 + 5.6922 \\ &= 9.2922\end{aligned}$$

$$\begin{aligned}\text{L.C.L.} &= \bar{C} - 3\sqrt{\bar{C}} \\ &= 3.6 - 3\sqrt{3.6} \\ &= 3.6 - (3 \times 1.8974) \\ &= 3.6 - 5.6922 \\ &= -2.0922 \\ &= 0\end{aligned}$$

(L.C.L. के ऋणात्मक मूल्य को 0 मान लिया जाता है)

$$\text{अतः U.C.L.} = 9.2922$$

$$\text{L.C.L.} = 0$$

$$\text{C.L.} = 3.6$$

प्रक्रिया नियन्त्रण में हैं, क्योंकि दोष प्रति इकाई नियन्त्रण सीमाओं के अन्तर्गत है।

C चार्ट द्वारा भी इस तथ्य को अवलोकित किया जा सकता है।

C चार्ट

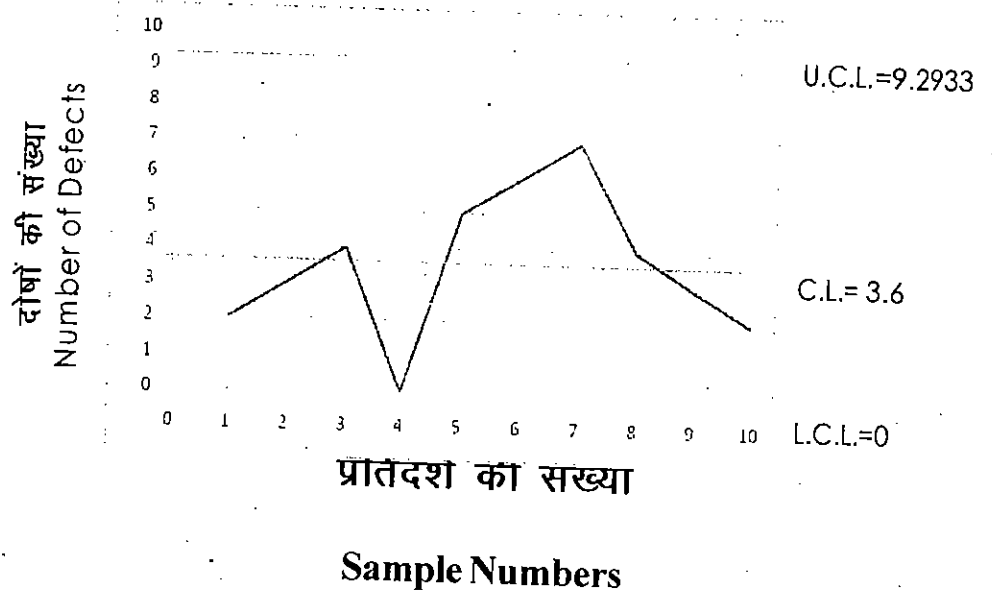

उदाहरण Example-11 निम्न तालिका 8 कार्पीनों के अवलोनोपरान्त पाए गए दोषों को स्वीकार्य अथवा संतोषजनक बता रही है। दोषों की संख्या का नियन्त्रण चार्ट बनाइए।

Following tables gives the number of defects observed in 8 carpets, passing as satisfactory, construct the control chart for the number of defects.

Serial No. of Carpets	1	2	3	4	5	6	7	8
Number of Defects	3	4	4	7	2	3	2	9

हल Solution:-

C = प्रति इकाई दोषों की संख्या

$$\bar{C} = \frac{\sum C}{K} = \frac{3+4+4+7+2+3+2+9}{8} = \frac{34}{8} = 4.25$$

 3σ नियन्त्रण सीमाएं—

$$\begin{aligned} \text{U.C.L.} &= \bar{C} + 3\sqrt{\bar{C}} \\ &= 4.25 + 3\sqrt{4.25} \\ &= 4.25 + (3 \times 2.0615) \\ &= 4.25 + 6.1846 \\ &= 10.4346 \end{aligned}$$

$$\begin{aligned} \text{L.C.L.} &= \bar{C} - 3\sqrt{\bar{C}} \\ &= 4.25 - 3\sqrt{4.25} \\ &= 4.25 - (3 \times 2.0615) \\ &= 4.25 - 6.1846 \\ &= -1.9346 \\ &= 0 \end{aligned}$$

(L.C.L. ऋणात्मक होने पर 0 मान लिया जाता है)

$$\text{U.C.L.} = 10.4346$$

$$\text{L.C.L.} = 0$$

$$\text{C.L.} = \bar{C} = 4.25$$

उपरोक्त गणना से ज्ञात होता है कि सभी अवलोकन नियन्त्रण सीमाओं में है अतः प्रक्रिया नियन्त्रण में है ऐसा माना जा सकता है।

C चार्ट द्वारा भी इसे देखा जा सकता है।

C चार्ट

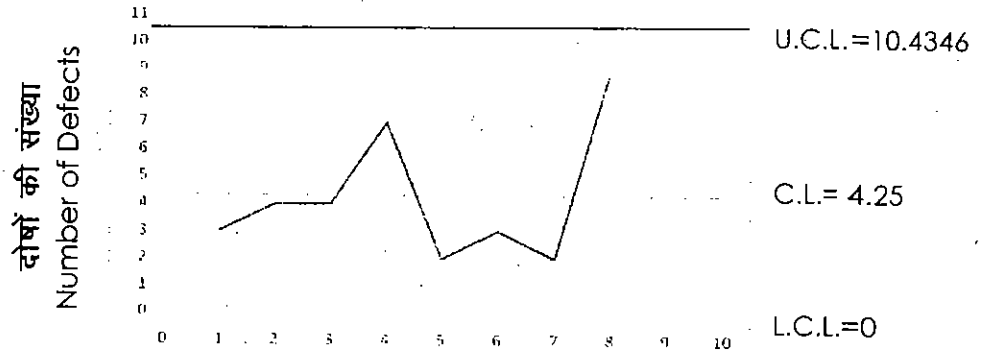

4.6 सारांश (Summary)

पिछली इकाई में आपने अध्ययन किया था कि सांख्यिकीय गुण नियन्त्रण, प्रक्रिया के दौरान ही उत्पादित किये जाने वाली वस्तुओं के गुण को नियन्त्रित करने का प्रयास करता है। सांख्यिकीय गुण नियन्त्रण की दो प्रमुख विधियों में आपने उत्पाद नियन्त्रण का विस्तार से अध्ययन किया था। क्रियात्मक दृष्टिकोण से प्रक्रिया नियन्त्रण एक सर्वमान्य विधि है जिसका अध्ययन आपने इस इकाई में किया है। प्रक्रिया नियन्त्रण विधि को नियन्त्रण चार्टों के माध्यम से उत्पादन करने वाली इकाई अथवा कार्यशाला में क्रियान्वित किया जाता है। नियन्त्रण चार्ट वास्तव में एक बिन्दुरेख अथवा बिन्दुचित्र होते हैं जो उत्पादित इकाइयों की गुणों की दिशा एवं सीमाओं को प्रदर्शित करते हैं। इनका उद्देश्य होता है कि उत्पादन प्रक्रिया के दौरान ही वस्तु के गुणों को नियन्त्रित कर उत्पादन जारी रखा जाए अथवा स्थगित करके पुनर्चालित किया जाए।

नियन्त्रण चार्ट के बिन्दुरेख में तीन प्रमुख रेखाएं, केन्द्रीय रेखा, ऊपरी नियन्त्रण रेखा एवं निम्न नियन्त्रण रेखा होती हैं। आपने अध

ययन किया कि केन्द्रीय रेखा उत्पादन के पूर्व निर्धारित मानदंड को प्रदर्शित करती है, जबकि ऊपरी नियन्त्रण सीमा मानक से धनात्मक विचरण को प्रदर्शित करती है जिसके अन्दर आए हुए विचरण (केन्द्रीय रेखा से) स्वीकार कर लिए जाते हैं। इसी प्रकार निम्न नियन्त्रण सीमा उस ऋणात्मक सीमा को बताती है जिसके अन्दर के विचरण भी स्वीकार्य होते हैं। इन नियन्त्रण रेखाओं की गणना विधि का अध्ययन भी आपने किया। केन्द्रीय रेखा को माध्य रेखा भी कहा जाता है। इसी माध्य से प्रमाप विचरण का तीन गुना घटा एवं जोड़कर नियन्त्रण सीमाएं ज्ञात की जाती है।

नियन्त्रण चार्ट चर एवं गुण समक दोनों के लिए अलग-अलग प्रकार से बनाए जाते हैं। चर समकों के लिए नियन्त्रण चार्ट में माध्य के लिए नियन्त्रण चार्ट, विस्तार के लिए नियन्त्रण चार्ट एवं प्रमाप विचलन के लिए नियन्त्रण चार्ट बनाए जाते हैं। माध्य चार्ट के अन्तर्गत प्रतिदर्श माध्य का समग्र माध्य से विचरण ज्ञात किया जाता है एवं नियन्त्रण सीमाओं के परिपेक्ष्य में उनका अध्ययन किया जाता है। उत्पाद की विचरणशीलता का अध्ययन करके उसे नियन्त्रित करने का प्रयास, विस्तार के लिए नियन्त्रण चार्ट के माध्यम से किया जाता है। आप जानते हैं कि विस्तार आदि मापन से प्रमाप विचलन एक श्रेष्ठ विधि है। यदि प्रमाप विचलन के लिए नियन्त्रण चार्ट बना लिए जाते हैं तो प्रक्रिया के संदर्भ में प्रभावी निष्कर्ष प्राप्त किया जा सकता है।

गुण समकों के लिए नियन्त्रण चार्ट के अन्तर्गत आपने अध्ययन

किया कि, इसके लिए (अंश) दोषपूर्ण इकाइयों का नियन्त्रण चार्ट, दोषपूर्ण इकाइयों की संख्या का नियन्त्रण चार्ट एवं प्रति इकाई दोषों की संख्या का नियन्त्रण चार्ट बनाए जाते हैं। जहां पर वस्तु को, गुणों की उपस्थित अथवा अनुपस्थित के आधार पर, स्वीकार अथवा अस्वीकार करना हो वहां पर इस प्रकार के चार्ट बनाए जाते हैं। इन तीनों प्रकार के गुण समकों के नियन्त्रण चार्टों के माध्यम से उत्पादित किए जाने वाली वस्तु के दोषों का अध्ययन किया जाता है एवं प्रक्रिया के विषय में निष्कर्ष प्राप्त किया जाता है। इसके अन्तर्गत उत्पादित की जाने वाली इकाइयों के दोषों को विभिन्न द्रष्टिकोणों, जैसे अनुपात के रूप में, कुल संख्या के रूप में एवं प्रति इकाई के रूप में अवलोकित किया जाता है।

इस प्रकार से आपने इकाई 3 और इकाई 4 के अध्ययन से यह जानकारी प्राप्त कर ली कि सांख्यिकीय गुण नियन्त्रण की आवश्यकता एवं महत्व क्या है और किस प्रकार से इसे उत्पादन करने वाली इकाइयों में क्रियान्वित किया जाता है।

4.7 शब्दावली (Terminology)

1. **नियन्त्रण चार्ट (Control Chart)**—उत्पादन प्रक्रिया में मानक से होने वाली विचरण के मापन की पद्धति।
2. **केन्द्रीय रेखा (Central Line)**—उत्पादन का पूर्व निर्धारित मानदंड अथवा माध्य को प्रदर्शित करने वाली रेखा।
3. **ऊपरी नियन्त्रण सीमा (Upper Control Limit)**—माध्य से

धनात्मक विचरण की सीमा (रेखा)।

4. निम्न नियन्त्रण सीमा (Lower Control Limit)—माध्य से ऋणात्मक विचरण की सीमा (रेखा)।
5. माध्य के लिए नियन्त्रण चार्ट— \bar{x} चार्ट (Control Chart for Mean— \bar{x} Chart)—प्रतिदर्श इकाइयों के संख्यात्मक मापों का नियन्त्रण सीमा के अन्तर्गत अवलोकन की विधि।
6. विस्तार के लिए नियन्त्रण चार्ट—R चार्ट (Control Chart for Range—R-Chart)—उत्पाद की विचरणशीलता का मापन।
7. प्रमाप विचलन के लिए नियन्त्रण चार्ट— σ चार्ट (Control Chart for Standard Deviation— σ Chart)—प्रक्रिया के विषय में निष्कर्ष प्राप्त करने की विधि।
8. आंशिक रूप से दोषपूर्ण इकाइयां (Fraction Defective Units)—इकाइयों को दोष रहित अथवा दोषपूर्ण के रूप में वर्गीकृत करना।
9. दोषपूर्ण इकाइयां की संख्या (Number of Defectives)—प्रतिदर्श में दोषपूर्ण इकाइयों की कुल संख्या।
10. प्रति इकाई दोष (Defectives Per Unit)—दोषों की संख्या की प्रति इकाई के रूप में आंकलन।

4.8 स्वअभ्यास प्रश्न (Self Exercise Questions)

1. उत्पादन की प्रक्रिया में नियन्त्रण चार्टों की उपयोगिता पर

प्रकाश डालिए।

Throw light on the utility of control charts in production process.

2. विधि नियन्त्रण तथा स्वीकृति प्रतिदर्शन विधियों की उदाहरण सहित व्याख्या करिए।

Explain with examples the techniques of process control and acceptance sampling.

3. नियन्त्रण चार्टों के अन्तर्निहित सिद्धान्त की विवेचना करिए। p-चार्ट एवं C चार्टों के संदर्भ में नियन्त्रण सीमाओं की गणना विधि को संक्षेप में लिखिए।

Explain the underlying principles of control charts. Explain in brief the method of determining control limits for p-chart and c-charts.

4. टिप्पणी लिखिए—

1. 3σ सीमाएं
2. केन्द्रीय रेखा
3. चर समक
4. गुण समक

Write Short notes:

1. 3σ limits
2. Central Line
3. Variables
4. Attributes

5. माध्य चार्ट से आप क्या समझते हैं? यह किन परिस्थितियों में बनाए जाते हैं? इनके निर्माण विधि को विस्तार से लिखिए।
What do you mean by mean charts? In which circumstances they are constructed? Explain in detail the technique of constructing mean charts.
6. प्रमाप विचलन के लिए नियन्त्रण चार्ट की संरचना विधि को विस्तार से लिखिए। प्रमाप के लिए नियन्त्रण चार्ट बनाए जाने से गुण नियन्त्रण पर क्या प्रभाव पड़ता है?
Explain in detail the technique of constructing control charts for standard deviation. How the quality control is affected by constructing control chart for standard deviation.
7. विस्तार के लिए नियन्त्रण चार्ट बनाए जाने के औचित्य पर प्रकाश डालिए। इनके बनाए जाने से क्या लाभ होते हैं?
Throw light on the rationale of constructing control charts for Range. What are the advantages of constructing them?

B. टिप्पणी लिखिए—

1. अंश दोषपूर्ण
2. प्रतिइकाई दोष
3. C चार्ट
4. नियन्त्रण चार्टों का अवलोकन

Write Short notes:

1. Fraction Defectives

2. Defectives per unit
 3. C-chart
 4. Interpretation of Control Charts
9. 'p' चार्ट एवं 'np' चार्ट से आप क्या समझते हैं? इनकी संरचना की विधि एवं इनमें समानता का वर्णन करिए।

What do you mean by 'p' chart and 'np' charts? Explain their method of construction and similarities between them.

10. 8 कालीनों में निम्न सारणी के अनुसार त्रुटि थी। कालीने सावधानी के साथ बनाई गई थी तथा संतोषजनक पाई गई थी। त्रुटियों अथवा दोषों के लिए नियन्त्रण चार्ट बनाइए तथा निष्कर्ष पर टिप्पणी करिए।

The following table shows the number of defectives in 8 carpets. The carpets were manufactured with caution and found to be satisfactory. Construct control charts according to defects and comment of on the conclusion.

Serial No. of Carpets कालीनों की क्रम संख्या	1	2	3	4	5	6	7	8
No. of defects त्रुटियों की संख्या	3	5	6	7	4	1	5	1

(संकेत—यहां प्रतिदर्श नहीं वरन् क्रम संख्या दी गई है अतः C चार्ट बनाया जाएगा।)

$$\text{उत्तर} = \bar{c} = 4, UCL=10, LCL=0$$

11. छेद करने वाली एक मशीन 0.5230 के औसत व्यास से तथा 0.0032 के प्रमाप विचलन से छेद करती है। आकार 4 के प्रतिदर्श के माध्यों के लिए 2σ तथा 3σ ऊपरी नियन्त्रण सीमा तथा निम्न नियन्त्रण सीमा को निकालिए तथा नियन्त्रण चार्ट

भी तैयार करिए।

A drilling machine bores hole with a mean diameter of 0.5230 and a standard deviation of 0.0032. Derive 2σ and 3σ control limits for mean of sample size-4. Also draw a control chart.

उत्तर= U.C.L. = $2\sigma = 0.5262$, $3\sigma = 0.5278$

L.C.L. = $2\sigma = 0.5198$, $3\sigma = 0.5182$

एक मशीन, निश्चित भार के पैकेट उत्पादित करती है। 5 आकार के 10 प्रतिदर्श लिए गए, जिनसे निम्न समंक प्राप्त हुए।

A machine delivers packets of a certain weight. 10 samples of the size 5 were taken which gave following data.

Sample No. प्रतिदर्श संख्या	1	2	3	4	5	6	7	8	9	10
Mean \bar{x} माध्य	15	17	15	18	17	14	18	15	17	16
Range (R) विस्तार	7	7	4	9	8	7	12	4	11	5

केन्द्रीय रेखा एवं नियन्त्रण सीमाएँ, माध्य एवं विस्तार चार्टों के लिए ज्ञात करिए तथा नियन्त्रण की स्थिति पर टिप्पणी करिए तथा चार्टों को भी बनाइए।

Derive central line and control, limits for mean and range charts and comment on the control status and also draw charts.

3. 5 आकार के 20 प्रतिदर्शों के नीचे दिए गए समकों से माध्य चार्ट एवं विस्तार चार्ट की रचना करिए।

Construct control charts for mean and range from the following data relating to 20 samples the size 5 each.

Sample No. प्रतिदर्श संख्या	\bar{X}	R
1.	38	15
2.	34	01
3.	24	22
4.	37	24
5.	27	28
6.	30	33
7.	31	21
8.	27	20
9.	24	29
10.	29	18
11.	32	30
12.	23	11
13.	22	28
14.	28	21
15.	28	15
16.	24	18
17.	30	19
18.	26	33
19.	38	17
20.	31	17

दिया गया है- 5 आकार के प्रतिदर्श के लिए, $d_3=2.326$, $d_2=0.864$

Given- for sample size 5, $d_3=2.326$, $d_2 = 0.864$

उत्तर	\bar{X}	R
CL	29.1	21
UCL	41.2	44.4
LCL	17.1	0

14. 100 वस्तुओं के एक के बाद एक लिए गए प्रतिदर्शों में निम्न त्रुटियां प्रकट हुईं जो निम्न तालिका में प्रदर्शित हैं—

The following table presents the number of defective items found in 20 successive samples of 100 items each-

2, 6, 2, 4, 4, 18, 0, 4, 10, 18, 2, 4, 6, 4, 8; 0, 2, 2, 4, 0

औसत अंश दोषपूर्ण 'p' एवं 3σ ज्ञात करिए। नियन्त्रण चार्ट की रचना भी करिए।

Find the average fraction defective 'p' and 3σ , also construct control chart.

उत्तर— $p = 0.05$, $3\sigma = 0.065$, $UCL = 0.115$, $LCL = 0$

15. निम्न समकों से उपयुक्त नियन्त्रण चार्ट की रचना करिए।

From the following data, construct appropriate control charts.

Sample No. प्रतिदर्श संख्या	1	2	3	4	5	6	7	8	9
No. of Defectives	12	7	9	8	10	6	7	11	8

प्रत्येक प्रतिदर्श 100 आकार का है।

Size each sample is 100

16. निम्न सूचना प्रतिदर्श माध्य \bar{x} तथा विस्तार R को 5 आकार के

प्रतिदर्श के लिए प्रकट कर रही है। केन्द्रीय रेखा एवं नियन्त्रण सीमाओं की गणना \bar{x} चार्ट एवं R चार्ट के लिए करिए। प्रक्रिया के विषय में अपनी आख्या भी दीजिए।

प्रतिदर्श संख्या Sample Number	1	2	3	4	5	6	7	8	9	10
\bar{x}	11.2	11.8	10.8	11.6	11.0	9.6	10.4	9.6	10.6	10
R	7	4	8	5	7	4	8	4	7	9

$n=5$ के लिए $A_2 = 0.58$, $D_3 = 0$, $D_4 = 2.115$

4.9 उपयोगी पुस्तकें (Suggested Readings)

1. Garrett. Henery. E., (2007), Statistics in Psychology and Education, Kalyani Publishers, New Delhi.
2. Gupta, S.C. (2005), Fundamentals of Statistics, Himalya Publishing House, Mumbai.
3. Hooda. R.P., (2003), Statistics for Business and Economics, Macmillan India Ltd., New Delhi.
4. Elhance. D.N., Elhance. Veena, Aggarwal. B.M., (2005) Fundamentals of Statistics, Kitab Mahal, Allahabad.

